شركة الخطامي لمواد البناء د.م.م
AL-KHATAMI
Building Materials Co. W.L.L.
الخرسانة الجاهزة Ready Mix Concrete
٤٦٧٨٨٤٩ ـ ٤٦٧٦٨٤٠/٤٣/٤٥ ـ ٩٠٢٥٨٥٤

القبس
رئيس التحرير
محمد جاسم الصقر
٤٠ صفحة
١٠٠ فلس
الاثنين غرة صفر ١٤٠٩ هـ ـ ١٢ سبتمبر (ايلول) ١٩٨٨م ـ السنة السابعة عشرة ـ العدد ٥٨٦٧ ـ الكويت
AL-QABAS — Monday 12 September 1988 — 17th Year, No. 5867 — Kuwait.

حافظ على نظافة الكويت
وذلك من اجلنا جميعا
مع تحيات
بنك الكويت الوطني ش.م.ك

الامير وخامنئي يتبادلا الرسائل

اعتماد حصة الكويت بنفقات قوات حفظ السلام في الخليج

اطلع مجلس الوزراء في جلسته الاسبوعية امس برئاسة سمو ولي العهد ورئيس مجلس الوزراء الشيخ سعد العبدالله على الرسائل الاميرية ومن بينها الرسالتان المتبادلتان بين سمو الامير ورئيس الجمهورية الاسلامية الايرانية علي خامنئي المتعلقتان بقبول ايران بتنفيذ قرار مجلس الامن رقم ٥٩٨ وبترحيب الكويت بهذا التطور وانعكاساته الايجابية على الوضع في منطقة الخليج العربي.

وبحث مجلس الوزراء الشؤون السياسية واستعرض التطورات الراهنة على الساحتين العربية والدولية من خلال عدة تقارير عن الاوضاع في المنطقة.

وقال وزير الدولة لشؤون مجلس الوزراء راشد الراشد انه تاكيدا للمبادىء السامية التي تقوم عليها سياسة الكويت الخارجية في دعم جهود السلام العالمي وانسجاما مع الدعوات المتكررة والدور الايجابي الذي حرصت الكويت على ممارسته منذ بدء الحرب العراقية ـ الايرانية فقد اعتمد مجلس الوزراء المبالغ اللازمة لسداد حصة الكويت من تكاليف القوات الدولية التابعة لهيئة الامم المتحدة والمكلفة بمراقبة وقف اطلاق النار بين العراق وايران.

(طالع ص ٣)

صدام: رفضنا أسلحة عرضتها واشنطن مقابل تسليمها دبابة سوفيتية

مظاهرة غاضبة في بغداد ضد "الكنيست الأميركي"

■ جلسة مطولة بين عزيز وولايتي انقذت مفاوضات جنيف

بغداد ـ جنيف ـ الوكالات ـ اعرب العراق عن سخطه على قرار مجلس الشيوخ الاميركي الداعي لفرض عقوبات اقتصادية ضد بغداد بزعم انها استخدمت اسلحة كيماوية ضد المتمردين الاكراد، واكد صدام حسين بان الضجة الاميركية تستهدف التشويش على العراق للتنازل عن حقوقه ومبادئه، فيما هتف مليون عراقي في مظاهرة غاضبة رفعت لافتات ضد قرار «الكنيست الاميركي»، وفي جنيف عقدت جلسة مفاوضات كاملة بين العراق وايران جمعت وزيري خارجية البلدين طارق عزيز وعلي اكبر ولايتي بحضور الوسيط الدولي يان الياسون (طالع ص ٢١)

صدام حسين قال في حديث لدى استقباله للمكتب الدائم لاتحاد الحقوقيين العرب بان هدف الحملة الاميركية التشويش على مواقف العراق ومبادئه الوطنية والقومية وصرف اهتمامه عن قضية الشعب الفلسطيني.

وكشف صدام النقاب عن ان العراق رفض عرضا اميركيا عام ١٩٨٢ بمقايضة مائة مدفع ثقيل من عيار ١٧٥ ملم ومائة الف طلقة مقابل دبابة سوفيتية من طراز «تي ـ ٧٢».

المظاهرة العراقية الحاشدة التي اتجهت الى السفارة الاميركية امس شجبت قرار «الكنيست الاميركي» الفاضي «بمقاطعة العراق اقتصاديا».

وشارك في المظاهرة التي استمرت ساعتين العرب والاكراد وابناء الجاليات المصرية والسودانية والاردنية المقيمة في العراق تعبيرا عن تضامنهم مع الشعب العراقي في وقفته الرافضة للتدخل الاميركي.

وطوقت قوات الشرطة والحرس مبنى السفارة الاميركية من كل الجهات ومنعت المتظاهرين من الاقتراب منه.

وكالة انباء الخليج من بغداد قالت انه قد ظهر من خلال مشاهدة هذه التظاهرة ان الشعارات التي كتبت بالغتين العربية والانكليزية عبرت عن تدهور حاد في العلاقات العراقية ـ الاميركية التي اعيدت عام ١٩٨٤ بعد قطيعة دامت ١٧ عاما كما اكدت هذه اللافتات على ان الشعب العراقي لن ينسى لاميركا فعلتها هذه كما لن يسمح لها بشرقة النصر العسكري الكبير الذي حققه العراق بعد قتال دام ثماني سنوات مع ايران.

وقد نقل تلفزيون بغداد صورا حية عن التظاهرات الكبيرة التي شهدتها مدينة بغداد عصر امس.. ومن المقرر ان تشهد بقية المدن العراقية

(البقية على الصفحة ٢٣)



● اكراد يستعدون للعودة الى العراق بعد العفو الشامل (كونا)

نداء لاهالي قلقيلية عبر القبس لنجدة مدينتهم المحاصرة

شهيد.. واعدام عميلين

■ مبعدون فلسطينيون: اللجان الشعبية قاعدة الدولة

■ شومرون: لا اتوقع انتهاء الانتفاضة قريبا

الاراضي العربية المحتلة ـ فيينا ـ «القبس» والوكالات ـ تواصلت الانتفاضة الفلسطينية ضد قوات الاحتلال حيث سقط شهيد في قرية نوبا شمال الخليل وتم اعدام عميلين في غزة ونابلس واصيب طبيب في دائرة الصحة في جنين لدى مهاجمته بالسكين للاشتباه بتعاونه مع سلطات العدو. وقال ثمانية مبعدين من الاراضي المحتلة في الجزائر امس ان اللجان الشعبية في الضفة وغزة ستكون قاعدة للدولة الفلسطينية عندما يتم اقرارها من قبل المجلس الوطني الفلسطيني، فيما كرر رئيس الحكومة الاسرائيلية اسحق شامير رفضه اجراء محادثات مع المنظمة.

(طالع ص ٢٠)

تقارير الاراضي المحتلة اشارت الى وقوع صدامات ومواجهات ضد قوات العدو كان اعنفها في قطاع غزة اذ اصيب اكثر من ٥٠ فلسطينيا كما اعتقل عدد اخر وفي المقابل اصيب ٩ من جنود العدو ودمرت ١٥ سيارة اسرائيلية.

قلقيلية ما زالت تواجه الحصار الاسرائيلي لليوم التاسع على التوالي. وقال ناطق بلسان اللجنة الشعبية في قلقيلية لـ «القبس» في اتصال هاتفي من فيينا ان قلقيلية صامدة ولن تركع.. وانها تفتقد الشهيد ناجي العلي.

واضاف بان قلقيلية في حاجة الى الدواء والكساء والطعام وناشد ابناءها في الكويت والسعودية والاردن بان يهبوا لمساعدتها.

زعيم حركة المقاومة الاسلامية الفلسطينية «حماس» قال من جهة انه مستعد لمفاوضة الاسرائيليين اذا اعترفت تل ابيب بحقوق الفلسطينيين. ولكنه اشار الى انه من السابق لاوانه تشكيل حكومة فلسطينية موقتة.

في مؤتمر صحفي في مقر المنظمة في الجزائر قال المبعد سمير سيحات من جنين ان السلطة في الاراضي المحتلة تنزلق تدريجيا من أيدي الاسرائيليين الى اللجان الشعبية .. ولكن «توازن القوى لم يصبح كليا بعد في صالح اللجان الشعبية التي تعمل لخلق موقف لا رجعة فيه بفصلها المواطنين الفلسطينيين عن المحتل». واضاف ان

(البقية على الصفحة ٢٣)

سهل مختلج

انسجاما مع «موقف» مجلس الشيوخ الاميركي «الانساني» من العراق.. نطالب بتشكيل لجنة عربية للذهاب الى اميركا والتحقيق بمدى تطبيق حقوق الانسان على الاقليات العربية والمسلمة والافريقية والكاريبية واللاتينية ومن اصل هندي وغيرهم..

ونطالب بفرض حصار اقتصادي على اميركا اذا كانت نتيجة التحقيق سلبية.

انسانية !

اعلن وزير الخارجية الاسرائيلي شمعون بيريز امس استعداد الكيان الصهيوني لاستضافة من اسماهم بـ «٢٠٠ يتيم كردي» من ضحايا استخدام الجيش العراقي لاسلحة كيماوية. وقال ان هؤلاء الاطفال يمكن ان ترعاهم منظمات الشباب الاسرائيلية.

● مسؤول اعلامي عراقي سخر من تصريح بيريز وقال ان الكيان الصهيوني مسؤول عن تحويل اطفال فلسطين الى ايتام وان آهات ودموع اطفال فلسطين تحولت الى حجارة وبراكين تقذف بها رؤوس الصهاينة السفلة. وقال انه سيأتي اليوم الذي تعود فيه فلسطين الى أهلها بقيادة منظمة التحرير. واضاف ان تصريح بيريز يقع في اطار الحرب النفسية الفاشلة لدهاليز الصهيونية ومجلس الشيوخ الاميركي وان الاطفال الاكراد العراقيين يعيشون في حضن العراق كباقي العراقيين الشرفاء.

البورصة

تحسن طفيف للاسعار

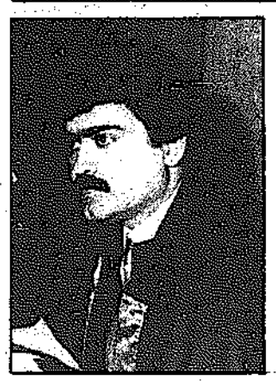
حققت اسعار الاسهم في سوق الكويت للاوراق المالية تقدما طفيفا امس فيما ازداد التداول ضالة ليتم تداول ٣ ملايين سهم فقط.

وارتفعت اسعار اسهم ٩ شركات بحد اقصى ١٠ فلوس فيما انخفضت اسعار اسهم ٤ شركات بحد اقصى ١٠ فلوس.

واستحوذ قطاع البنوك على ثلث حركة التداول وتوزع الباقي على مختلف القطاعات.

(طالع النشرة ص ١٤)

اليهود في اربع ادارات اميركية



بقلم: انمار لطيف نصيف

الوضع السياسي الاميركي قبل حرب ١٩٧٣ وتأثيرات اللوبي الصهيوني فيه

■ دور كيسنجر في السياسة الخارجية الاميركية

■ اللوبي الصهيوني ودوره في ازمة الطاقة

مصادر مطلعة لـ «القبس»:

العراق يبدأ قريباً بدفع المستحقات المتأخرة لشركات كويتية

كتب عبدالفتاح درويش:

ابلغت مصادر في شركات المقاولات المحلية «القبس» انها تلقت اشعارا من مكاتبها في بغداد بان العراق سيبدأ قريبا بدفع المستحقات المتأخرة لشركات المقاولات الكويتية.

واضافت المصادر ان الجهات المختصة في العراق قد اكملت عملية تصنيف لكافة شركات المقاولات العربية والاجنبية التي نفذت مشاريع في العراق واقرت جدولة لاولويات الدفع.

وتقول المصادر ان الشركات الكويتية قد اعطيت اولوية في الدفع ووضعت في مقدمة الشركات التي ستعطى المبالغ المستحقة لها.

ولم تتمكن المصادر من اعطاء حصر دقيق لمستحقات شركات المقاولات الكويتية الا انها اكدت انها تزيد عن ١٢٠ مليون دولار اميركي يذهب الجزء الاكبر منها لـ ١١ شركة كبرى ويوزع الباقي على عدد من الشركات الصغيرة.

وكان العراق قد توقف عن الدفع لشركات المقاولات منذ عام ١٩٨٦ بسبب ظروف خاصة بالحرب واستمر في اعطاء دفعات صغيرة فقط من وقت لآخر.

وتقول المصادر ان شركة مقاولات محلية قد حصلت في الاسبوع الماضي على دفعة تبلغ نصف مليون دولار لم يعرف على وجه الدقة ما اذا كانت بداية لتنفيذ نظام الجدولة الجديد ام انها تاتي ضمن الدفعات المنقطعة.

(البقية على الصفحة ٢٣)

جوازات سفر سعودية جديدة

الرياض ـ ق.ن.ا ـ تبدأ المديرية العامة للجوازات بالمملكة العربية السعودية اعتبارا من اليوم صرف جوازات السفر الجديدة للمواطنين السعوديين.

واوضح اللواء فهد الشريف مدير عام الجوازات السعودية في تصريح له امس ان مقاس الجواز الجديد هو ١٢٥ملم في ٨٨ملم وعدد صفحاته ٤٨ صفحة ولون غلافه اخضر والكتابة التي تعلوه باللون الذهبي وهو مرقم بالتخريم في الغلاف الى الغلاف.

ووصف جواز السفر الجديد بانه يمتاز بصغر حجمه مما يسهل على المواطن حمله.

نطمح إلى تطبيع العلاقات مع سوريا

الجميل: لبنان طائرة مخطوفة

■ الحل بمظلة دولية ودعم اميركي وتفهم عربي

القاهرة ـ الوكالات ـ وصف الرئيس اللبناني امين الجميل بلاده بانها «طائرة مخطوفة» واعرب في تصريحات نشرت له هنا امس عن اسفه لتضاؤل الاهتمام الدولي بمشاكل لبنان.

وقال في حديث نشرته الصحافة المصرية ان «لبنان بمنزلة الطائرة المخطوفة. كل الركاب تحت تهديد الخاطفين».

واضاف الرئيس الجميل قوله انه يشعر بالاحباط لان مشكلة لبنان لا تحظى الان باهتمام عالمي يذكر لان الاهتمام تركز على محادثات السلام العراقية ـ الايرانية وافغانستان وانغولا.

وقال «لبنان وصل الى شفير الهاوية ولم يعد يستطيع الانتظار فلربما عندما يصل دوره في هذه المعالجات يكون قد فقد كيانه وذاته».

ومن المقرر ان تنتهي فترة رئاسة الرئيس الجميل في ٢٣ سبتمبر الجاري ولكن مجلس النواب اللبناني فشل حتى الان في اختيار خليفة له. وقد قاطع العديد من النواب المسيحيين الجلسة السابقة لتعطيل انتخاب الرئيس الاسبق سليمان فرنجية الذي تؤيده سوريا.

واضاف الرئيس اللبناني قوله «لسوء الحظ ان الارادة اللبنانية مسلوبة وان الضغوط الغريبة القادمة من خارج الحدود هي ضغوط مباشرة كانت تترجم في معظم الاوقات بتفجيرات امنية. واغتيالات مما جعل الشعب اللبناني مرعوبا من هذه التدخلات في شؤوننا الداخلية».

وساق كمثال على ذلك وجود قوات اجنبية من اسرائيل وايران واطراف اخرى في مناطق مختلفة من لبنان.

ومضى يقول متسائلا «كيف تريدون ان يمد ابن الجنوب المحتل من اسرائيل يده الى باقي المناطق التي ترزح تحت ضغوط اخرى... وكيف يسمح للمواطن اللبناني بان يتحاور مع باقي المواطنين بحرية وسهولة ومن منطلق المصلحة اللبنانية».

(البقية على الصفحة ٢٣)

الحادث مع الغير

اليوم في القبس

صحافي فلسطيني تحت الاحتلال يكتب عن القرى والمخيمات الفلسطينية المناضلة

بيت فوريك.. قرية الشهيدين وجرحى الرصاص المتفجر

■ ضابط جريح اقتحم المستشفى واتهم الشهيد عرفات بأنه الذي جرحه (ص١٨)

■ أبو الأديب: قمة الانتفاضة لم تقدم لنا سوى الكلمات (ص٥)

الجامعة والتعليم العالي

■ قضية جامعية.. حول اختيار المناصب بالجامعة

■ تقرير غير مألوف للدكتور عبدالمحسن العبدالرزاق حول مشاكل الجامعة (ص٦)

■ الباب المفتوح (ص٧) ■ خدمات (ص٢٤)

■ ترقية ٤٦٠ ضابطاً بالداخلية ■ اجراء القرعة لتوزيع ١٦٩ بيتاً في منطقة العيون ٢ في الجهراء (ص٢)

القبس تنشر قائمة التبرعات اليهودية للمرشحين في انتخابات الكونغرس الاميركي (ص١٩)

مختبر العالمية للتحاليل الطبية
فرصة ذهبية
الورود للفيديو

مصر

لجنة الحريات بنقابة الصحفيين تطالب بعودة "صوت العرب"

القاهرة ـ «القبس»:

تبدت لجنة الحريات بنقابة الصحافيين المصرية بقرار مصادرة جريدة «صوت العرب» وحل الجمعية التي تصدرها وغلق مقرها لما يمثله ذلك من اعتداء على حرية الصحافة والصحافيين وانتهاك للدستور والقانون.

واكدت اللجنة في الندوة التي عقدتها مساء اول امس لمناقشة مستقبل حرية الصحافة المصرية بعد قرار اغلاق جريدة «صوت العرب» ضرورة قيام مجلس النقابة بدور فعال لايجاد حل مهني وسياسي لمشكلة جريدة «صوت العرب» وضرورة اجراء تعديلات في الاطار القانوني للصحافة المصرية.

واعلن محمد عبدالقدوس مقرر اللجنة انه يعارض بقوة قرار اغلاق «صوت العرب» رغم انتمائه للتيار الديني الاسلامي الذي يوجد بينه وبين التيار الناصري الذي تعبر عنه الجريدة خلافات حذرية وان قرار مصادرة «صوت العرب» هو قرار سياسي بالدرجة الاولى.

واكد عبدالعظيم صاف رئيس تحرير الجريدة أن «صوت العرب» ليست مجرد مطبوعة تصدرها احدى الجمعيات بل هي جريدة ناطقة بلسان تيار سياسي واسع وعريض ينتمي اليه هو التيار الناصري الذي حجبت عنه كل حقوق التنظير والتعبير وانها صادرة كتعبير عن ثورة

(البقية على الصفحة ٢٣)



يجري مباحثات صعبة مع البرلمانيين الاوروبيين غداً

عرفات يواجه ٣٠ سؤالاً في ستراسبورغ

■ الصهاينة يحتجون بشدة.. والاشتراكيون طمأنوهم

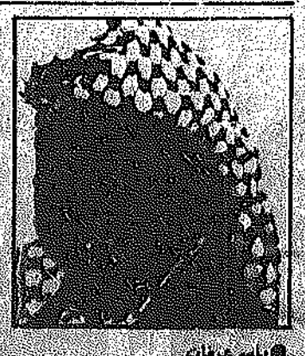
■ مطالبة أبو عمار بالاعتراف الصريح بالقرارين ٢٤٢ و٣٣٨

ستراسبورغ ـ من عادل الياس:

عندما يصل رئيس منظمة التحرير الفلسطينية ياسر عرفات غدا الثلاثاء الى ستراسبورغ سيجد نفسه امام اصعب المناقشات السياسية. ورغم ان كتلة النواب الاشتراكيين الاوروبيين في البرلمان الاوروبي وجهت له الدعوة الرسمية للحضور والتباحث مع نواب المجلس، فان هذه الدعوة كما علمت «القبس» من مصادر رسمية في الكتلة الاشتراكية الاوروبية اسفرت عن ضغوط ضخمة لمارسها اللوبي الصهيوني الاوروبي وخاصة اللوبي الصهيوني الفرنسي لكي اعلنت مختلف التجمعات الصهيونية عن مظاهرات واجتماعات احتجاجية في الشوارع لابداء معارضتها لدعوة الزعيم الفلسطيني وللاحتجاج على الذين وجهوا الدعوة اليه.. اي النواب الاشتراكيين. ومن برنامج الرفض والاحتجاج ارتداء البسة المعتقلين في معسكرات النازيين المظلمة والطوفان بها لتذكير الاوروبيين بفظائع النازية ومعسكرات الاعتقال ضد اليهود(!) على اساس ان الاشتراكيين الاوروبيين باموا قضية اليهود ويتاجرون الان ويتحدثون مع الذين يريدون ان يفرضوا على من بقي من اليهود في العالم!!

وبدأت لعبة وسائل الاعلام الاوروبي وانهمرت رسائل التهديد على الزعماء الاوروبيين وخاصة الاشتراكيين الذين ابلغوا انهم في الانتخابات المقبلة سيدفعون فاتورة دعوة «الارهابي الفلسطيني» الى برلمان اوروبا.

ولمواجهة هذه الهجمة الظالمة التي تستهدف الكتلة الاشتراكية الاوروبية بدأت حملة مضادة للتخفيف من حدة الحملة الصهيونية. وفي هذا الاطار سعت رودي ارنت زعيم الكتلة الاشتراكية الاوروبية رسالة الى الزعماء الصهاينة في فرنسا وبقية الدول الاوروبية يهدىء من روعهم على اساس ان الهدف الدعوة هو لمصلحة اسرائيل والحفاظ على المصالح اليهودية والاسرائيلية وليس العكس.



● ياسر عرفات

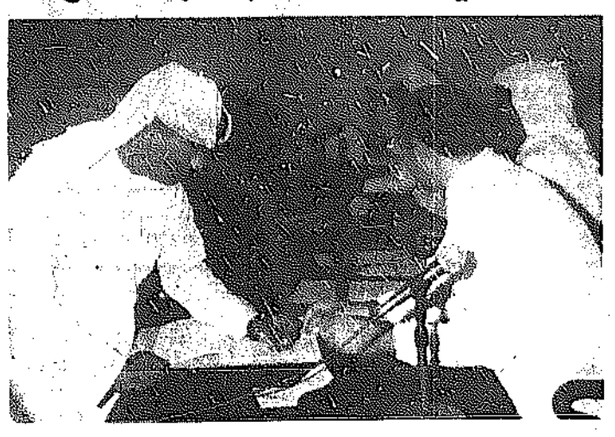
(البقية على الصفحة ٢٣)

بسم الله الرحمن الرحيم
مجموعة طابا
تشاطر أسرة
شركة عباس أحمد الشواف
الحزن والأسى بوفاة زميلهم المرحوم
سيد ياسين جابر البطاط
وتتقدم من ذوي الفقيد بخالص العزاء سائلة الله أن يتغمد الفقيد الغالي برحمته الواسعة وأن يسكنه فسيح جناته ويلهم آله الصبر والسلوان.
إنا لله وإنا إليه راجعون

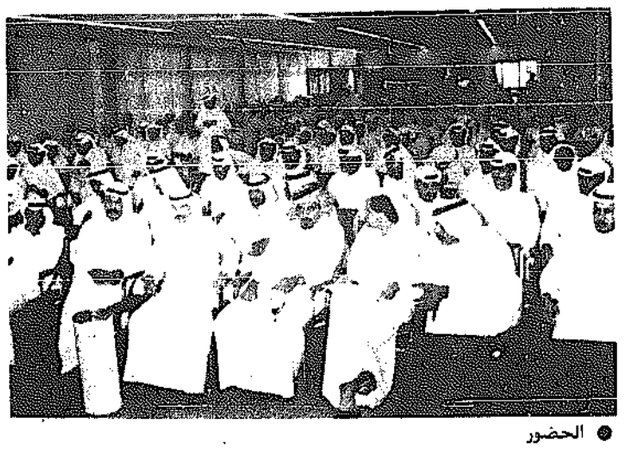
اجراء القرعة على ١٦٩ بيتاً في العيون بالجهراء



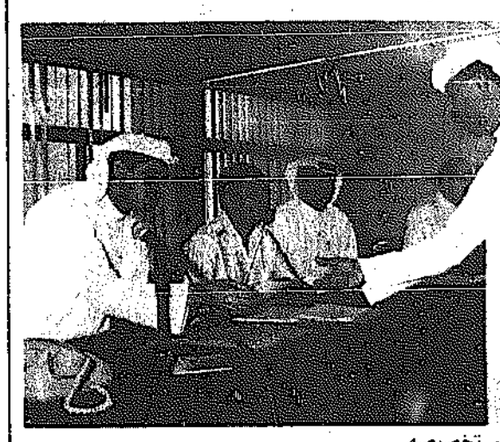
● تسجيل الاسماء



● التوقيع على الاستمارات



● الحضور



● مواطن يتسلم تخصيصه

دعت الهيئة العامة للاسكان المواطنين المستحقين للبيوت الحكومية الى قرعة اقيمت في مقر الهيئة في مجمع الوزارات صباح امس، حيث تم توزيع ١٦٩ بيتا في منطقة العيون ٢ في الجهراء، وهي الدفعة الثامنة.

وقد اختار اصحاب البيوت نماذج متنوعة من البناء حيث بلغت مساحة البيوت ٣٠٠ متر في هذه الدفعة.

وسيتم توزيع بيوت الفردوس خلال الشهر المقبل، كما تستعد الهيئة لانجاز مشروع النسيم الذي يخدم منطقة الجهراء.

الكويت تشارك اليوم في اجتماع مدراء الدفاع المدني الخليجي

يبدأ مدراء الدفاع المدني بدول مجلس التعاون لدول الخليج العربية اجتماعهم الثاني اليوم الاثنين بمقر الامانة العامة لدول المجلس بالرياض.

ويضم مجلس التعاون لدول الخليج العربية الكويت والمملكة العربية السعودية ودولة الامارات وسلطنة عمان وقطر والبحرين.

وقال بيان صادر عن الامانة العامة امس ان الاجتماع الذي يستمر يومين سيناقش اقتراحا بشأن اقامة يوم للدفاع المدني يهدف الى التوعية باعمال الدفاع المدني على غرار اسبوع المرور بدول المجلس.

كما يتم خلال الاجتماع مناقشة عدد من المواضيع المطروحة والمتعلقة بمهام وواجبات الدفاع المدني وسبل توحيد اجراءات السلامة ووضع هيكل تنظيمي موحد للدفاع المدني على مستوى دول المجلس بالاضافة الى مناقشة نتائج التدريب في هذا المجال وتبادل الخبرات والزيارات بين ادارات الدفاع المدني بالدول الاعضاء.

والجدير بالذكر ان الاجتماع الاول لمديري الدفاع المدني قد عقد في ابوظبي خلال الفترة من ٢٩ الى ٣١ مارس الماضي.

ترقيات بالداخلية تشمل ٤٦٠ ضابطا

اصدر وزير الداخلية الشيخ سالم الصباح عددا من القرارات قضت بترقية ٤٦٠ ضابطا من مختلف الرتب بالوزارة بدءا من رتبة مقدم الى عقيد وانتهاء برتبة ملازم اول الى نقيب.

التحضيرية الأخيرة للمؤتمر الهندسي العربي الـ ١٨

الرشيد : ندوة بغداد هدفها توظيف التكامل الهندسي لخدمة الأمة العربية



● مؤيد الرشيد

صرح الامين العام للمؤتمر الهندسي العربي الثامن عشر المهندس مؤيد عبدالعزيز الرشيد ان ندوة «التكامل الهندسي العربي» التي ستعقد في في بغداد في الفترة من ١٨ - ٢٠ اكتوبر ١٩٨٨ ستكون ذات اهمية قصوى باعتبارها تجسد شعار المؤتمر الهندسي العربي الثامن عشر والذي سيعقد في الكويت في فبراير ١٩٨٩ تحت عنوان «تطوير واقع الامكانات الهندسية العربية لتحقيق الاعتماد على الذات» .

ويذكر ان ندوة التكامل الهندسي العربي التحضيرية الثالثة والاخيرة لهذا المؤتمر حيث سبق عقد الندوة التحضيرية الاولى في الكويت في نوفمبر ١٩٨٧ في حين عقدت الندوة التحضيرية الثانية في تونس في مايو ١٩٨٨ .

وسيحضر هذه الندوة من جمعية المهندسين الكويتية المهندس بدر سيد عبدالوهاب الرفاعي رئيس الجمعية والمهندس مؤيد عبدالعزيز الرشيد الامين العام للمؤتمر الهندسي العربي الثامن عشر والمهندس وائل الصانع امين السر والمهندس ماهر المطوع مقرر الندوة .

واهاب المهندس الرشيد بالفعاليات الاكاديمية والهندسية والتكنولوجية العربية والتي تمثل مختلف الوزارات والهيئات والشركات والمؤسسات للمشاركة في هذه الندوة المهمة سواء بتقديم البحوث حول المحاور الرئيسية للندوة او بالحضور لمناقشة وبحث الموضوعات المقدمة لها بهدف اثراء تلك الموضوعات وتحقيق اهداف هذه الندوة واستخلاص التوصيات الرئيسية لرفعها الى المؤتمر الهندسي العربي الثامن عشر .

وتشارك الكويت بخمسة ابحاث في هذه الندوة هي :

- (هجرة المهندسين والطلاب العرب الى الخارج تتحدى تطوير واقع التعليم الهندسي لتحقيق الاعتماد على الذات في الوطن العربي) للدكتور الياس خليل زين (جامعة الكويت) .
- (التكامل الهندسي العربي في مجال الخبرات الاستشارية ودوره في التمويل العربي للتنمية) المهندس مرتضى احمد ابراهيم، والمهندس وضاح شفيق شحادة (الصندوق الكويتي للتنمية الاقتصادية العربية) .
- (تنمية قدرات الخريجين ذوي التخصصات المختلفة في العمل في مجال هندسة البترول) المهندسة بدرية عبدالرحمن (شركة نفط الكويت) .
- (دور التعليم التكنولوجي في تحقيق التنمية التكنولوجية) الدكتور يعقوب فهد العبيد (كلية الدراسات التكنولوجية) .
- (التكامل الهندسي والصناعي العربي - مشاكل وتطلعات) الدكتور احمد ماهر عرفة (كلية الدراسات التكنولوجية) .

وتهدف ندوة التكامل الهندسي العربي الى تحقيق غايات ثلاث هي :

- تحقيق التكامل الهندسي العربي .
- ابراز دور المهندس العربي في تحقيق التكامل الهندسي العربي .
- توظيف التكامل الهندسي العربي في خدمة الامة العربية .

ومن اجل تحقيق هذه الاهداف ارتكزت الندوة الى عدة محاور تدور في فلكها الابحاث والموضوعات وهذه المحاور هي :

- توظيف الامكانات الهندسية العربية في خدمة وتطوير العمل الهندسي المشترك .
- التعاون العربي الهندسي (الواقع والافاق) .
- تطوير الخبرات الاستشارية الهندسة العربية بما يخدم التكامل الهندسي العربي .
- دور البحث العلمي في تطوير التكامل الهندسي العربي .
- الاعتماد على الذات في ترسيخ التكامل الهندسي العربي .
- توظيف التعليم الهندسي في خلق التكامل الهندسي العربي .
- دور المشاريع العربية المشتركة في مجال التكامل الصناعي العربي .

باص يصدم قطيعا من الغنم

شهدت مناطق متفرقة من البلاد يوم امس الاول وقوع ٢٨ حادثا مروريا منها ٢ بمحافظة العاصمة و٣ بمحافظة حولي و١٤ بمحافظة الاحمدي و٩ بمحافظة الجهراء .

وقد اقتصرت الخسائر على بعض الاصابات والاضرار المادية .

ومن ابرز هذه الحوادث تصادم باص تابع لشركة النقل العام بعدد كبير من الاغنام اسفر عن انقلاب المركبة ونفق عدد ٢٦ رأسا من الغنم واصابة عدد اخر وذلك لعدم وجود اضاءة في مكان الحادث .

تشكيل لجنة بالتربية لوضع قواعد ونظم المحفوظات

اصدر وكيل وزارة التربية المساعد للشؤون الادارية والمالية عبدالعزيز حسن الجارالله قرارا بتشكيل لجنة لوضع القواعد والنظم اللازمة للمحفوظات والاطلاع عليها او تسليم صورة عنها للجهات الطالبة، وشكلت اللجنة على النحو التالي:

ظافر العصيمي - مراقب السكرتارية العامة - رئيسا، وعضوية كل من: سلامة عجمي سلامة - موجه اول مكتبات، احمد عمران الجمعة - رئيس وحدة المكتبة والتوثيق بمركز المعلومات التربوية، محمود اسعد شريف - اخصائي تنظيم بادارة التطوير والتنظيم الاداري، عائشة يوسف صالح - باحثة بادارة السجل العام - عضوة ومقررة، حمد حمود الديحاني - كاتب بادارة السجل العام، موسى حسن عياد - رئيس شعبة بادارة السجل العام.

افتتاح الدورة التأسيسية السادسة لضباط الشرطة



● العقيد الرومي يلقي كلمته

بحضور مدير عام الادارة العامة لكلية الشرطة العقيد عبدالله حمزة الرومي افتتحت صباح امس بمعهد تدريب ضباط الشرطة بالادارة العامة لكلية الشرطة الدورة التاسيسية السادسة لضباط الشرطة. وستستمر هذه الدورة خلال الفترة من ٩/١١ الى ٨٨/١١/١٦ وستضم ٢٥ ملازم اول وملازما.

والقى العقيد عبدالله الرومي كلمة بهذه المناسبة رحب فيها بالحضور والدارسين واشاد باهمية التدريب في حياة ضباط الشرطة.

حضر الحفل العقيد حمود الخرافي مساعد مدير ادارة العلاقات العامة والمقدم ابراهيم نقيمش مدير معهد تدريب ضباط الشرطة ومدراء الادارات بالكلية.

حلة تروبر الجديدة - نيرو

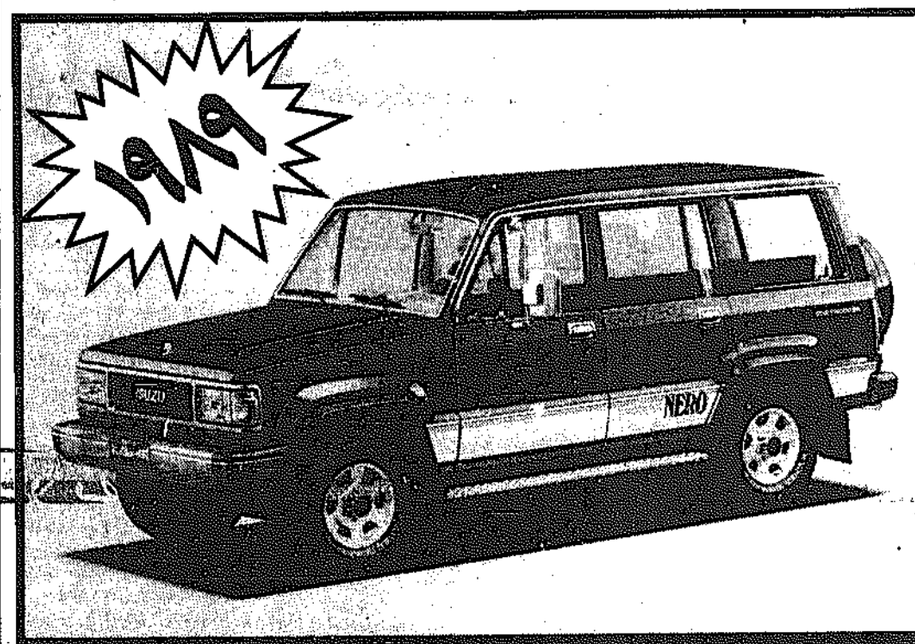
تبرز اليوم هندسة تروبر المميزة المعتادة في إنتاج محدود رائع : تروبر نيرو ١٩٨٩ .

الهيكل ايروديناميكي أنيق أسود حالك اللون، الأداء سلس سواء على الطرق السهلة أو الوعرة ... تروبر نيرو هي حقاً مميزة بين مثيلاتها من سيارات الدفع بالعجلات الأربع. إختبرها بنفسك اليوم لدى معارض إيسوزو .

المواصفات :
لون الهيكل : أسود أبنوسي • اللون الداخلي : أحمر ورمادي • النوافذ : زجاج برونزي / مرآة جانبية • عجلات ألمنيوم وعجلات P235 • غطاء بلاستيك خاص بالعجلة الأحتياطية • درجة جانبية وغيرها الكثير.

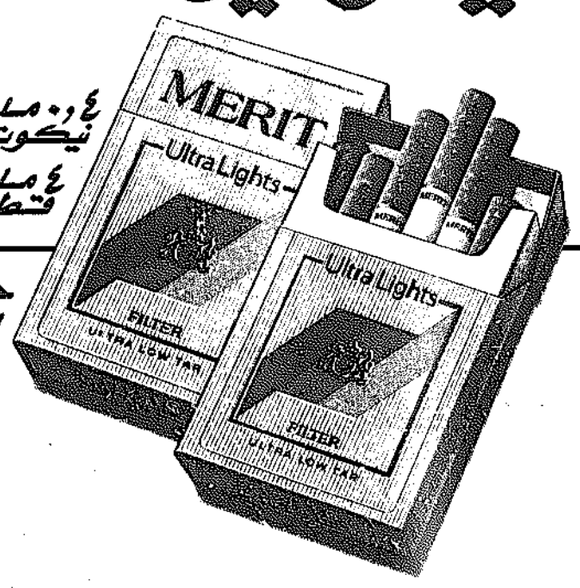
إيسوزو ISUZU صانع السيارات الأول في اليابان

بهبهاني ٢٤٢١٣٥٠ الشرق ٤٧١٧٨٧٦ ٤٧١٩٨٨٨ التركي



TROOPER NERO LIMITED EDITION

القليل القليل من النيكوتين



٤ ملغ نيكوتين
٤ ملغ قطران

حقيقة للغاية إنما عنيّة

ومزيد من النكهة

تحذير حكومي : التدخين سبب رئيسي لسرطان وأمراض الرئة وأمراض القلب والشرايين

سفريات للبيع
موقع ممتاز جدا
ت / ٢٤٢٠٤٨٤
٢٤٢٠٤٨٧
٢٤٣٣٧٣٧
ابو خالد

فندق شاطئ المسيلة
الطلبات الخارجية
منسف
مع تشكيلة من المازات والسلطات
تكفي لـ ١٥ شخص
فقط بـ ٣٠ د.ك
مع التوصيل مجانا
mbh
تذكروا الرقم ٥٦٢٤١١١

كراج الغصن
وشركة غصن الزيتون التجارية
يسرنا اعلامكم عن وصول الكهرباء الامريكي الاخضاصي لاجهزة الاتوماتيك لرفع الزجاج للسيارات الامريكية الحديثة
الشويخ - شارع ٢ - المقابل البناء - ت: ٤٨٣٠٣٠٠ - ٤٨٣٠٣٠١

بسم الله الرحمن الرحيم
﴿وقل اعملوا فسيرى الله عملكم ورسوله والمؤمنون﴾
صدق الله العظيم

الدكتور / ابراهيم محمد حسين بهبهاني
اخصائي جراحة وطب الفم «الاسنان»
ماجستير جامعة لندن
زميل كلية الجراحين الملكية بايرلندا
يعلن عن افتتاح عيادته الخاصة
اعتبارا من الاثنين ٩/١٢
بالسالمية - شارع سالم المبارك
عمارة السلام - الميزانين
☎ : ٥٧٣٠٠٠٠
ملاحظة : الدوام خلال الفترة المسائية فقط بعد الساعة الرابعة



سمو الامير يستقبل الشيخ جابر العلي

استقبل سمو امير البلاد صباح امس الشيخ جابر العلي.

الكويت تقترح اعادة عضوية مصر للمجموعة العربية لاجهزة الرقابة

كتب: ناصر الخالدي

اعلن رئيس ديوان المحاسبة فارس عبدالرحمن الوقيان ان الوفد الكويتي الى اجتماعات لجان منظمة المجموعة العربية للاجهزة العليا للرقابة والمحاسبة تقدم باقتراح بعودة مصر الى عضوية المجموعة وذلك في الاجتماع العاشر للهيئة التنفيذية والذي جرى في تونس هذا الشهر.

واضاف الوقيان ان الاعضاء ادرجوا الاقتراح للمناقشة والتصويت باجتماع الجمعية العمومية المقبل والذي سيعقد بالخرطوم بشهر يناير ١٩٨٩م.

واعرب السيد الوقيان عن امله في عودة مصر لاسيما ان الاقتراح الكويتي حظي بتاييد قولي من معظم الدول الاعضاء في المنظمة.

وزير الثقافة الجزائري غادر البلاد

غادر عضو اللجنة المركزية ووزير الثقافة والسياحة في الجمهورية الجزائرية الديمقراطية الشعبية بوعلام بلسايح البلاد امس متوجها الى دولة الامارات العربية بعد ان سلم سمو امير البلاد رسالة من اخيه الرئيس الجزائري الشاذلي بن جديد.

وكان في وداعه على ارض المطار وزير الدولة للشؤون الخارجية سعود محمد العصيمي، ووكيل وزارة الاعلام المساعد لشؤون مكتب الوزير مساعد الرومي ومدير ادارة المراسم عبدالواحد الايوب وسفير الجزائر المعين لدى الكويت محمد قادري.

وقال المبعوث الجزائري لوكالة الانباء الكويتية قبيل مغادرته انه سلم رسالة من الرئيس الجزائري الشاذلي بن جديد لسمو امير البلاد تتناول عدة قضايا ذات الاهتمام المشترك بين البلدين واخر التطورات التي تشهدها منطقتنا العربية في ظل الظروف الحالية التي تمر بها، واضاف انه اغتنم فرصة تواجده في الكويت حيث تم تبادل الرأي مع المسؤولين الكويتيين حول بعض القضايا الاخرى، مشيرا في الوقت ذاته الى انه وجد عند سمو امير البلاد كل التفهم لما اتينا به من الجزائر.

وحول الانعكاسات المستقبلية المنتظرة لزيارته الحالية قال بوعلام بلسايح «انني استطيع ان اقول انها ستكون مفيدة وتبعث على التفاؤل».

واوضح في ختام تصريحه «انه سوف يسلم رسالة مماثلة لرئيس دولة الامارات العربية الشيخ زايد بن سلطان ال نهيان من اخيه الرئيس الجزائري».

ويذكر أن المبعوث الجزائري بوعلام بلسايح اجتمع مع نائب رئيس مجلس الوزراء ووزير الخارجية الشيخ صباح الاحمد الجابر بعد ان سلم الرسالة التي حملها الى سمو امير البلاد يوم ا... الاول.

الكندري يجتمع بوزير المالية المصري

اجتمع سفير الكويت في القاهرة عبدالرزاق عبدالقادر الكندري ظهر امس مع وزير المالية المصري الدكتور محمد الرزاز.

وتناول الحديث العلاقات الثنائية بين البلدين.

العسكري يبحث مع السفير المصري مشروع الاتفاقية الثقافية بين البلدين

استقبل الامين العام بالنيابة للمجلس الوطني للثقافة والفنون والاداب الدكتور سليمان العسكري بمكتبه بمقر المجلس الوطني في مبنى مجلس الوزراء في الساعة العاشرة من صباح امس سفير جمهورية مصر العربية لدى دولة الكويت سعيد رفعت.

وبحث في هذا الاجتماع مشروع الاتفاقية الثقافية بين البلدين واقامة معرض للفن التشكيلي المصري المعاصر «من الفنان مختار حتى وقتنا الحاضر» وذلك في مطلع عام ١٩٨٩ ويتزامن مع معرض مصري اخر لحفريات البهنسة يقام بدار الاثار الاسلامية بالكويت وامكانية زيارة وزير الثقافة المصري للكويت لحضور افتتاح هذه المعارض وتوقيع الاتفاقية الثقافية المشار اليها بين البلدين.

وقد ابدى السفير المصري رغبة بلاده الاكيدة في تدعيم العلاقات الثقافية بين البلدين في كافة المجالات الثقافية باعتبارها اساسا لتدعيم وتطوير العلاقات بين جمهورية مصر العربية والدول العربية.

مجلس الوزراء اطلع على التقارير الوزارية ورحب بالدكتور الشملان

رسالتان متبادلتان بين سمو الأمير والرئيس خامنئي

■ اعتماد حصة الكويت في نفقات قوات حفظ السلام بين العراق وايران

■ إقرار توصيات فك التشابك بين اختصاصات البلدية والوزارات واحالتها للصيانة



● سمو ولي العهد

عقد مجلس الوزراء جلسته الاسبوعية صباح امس برئاسة سمو ولي العهد ورئيس مجلس الوزراء الشيخ سعد العبدالله الصباح.

وصرح وزير الدولة لشؤون مجلس الوزراء راشد الراشد بان المجلس استهل اعماله بالاطلاع على الرسالة التي تلقاها صاحب السمو الامير من اخيه سيادة رئيس مجلس رأس الدولة بالانابة في جمهورية السودان الشقيقة ادريس البنا وقد تعلقت الرسالة بالظروف العصيبة التي حلت بالشعب السوداني الشقيق جراء كارثة الفيضانات الاخيرة التي تعرض لها.

ثم اطلع على الرسالة التي تلقاها سموه من اخيه رئيس منظمة التحرير الفلسطينية ياسر عرفات والتي تعلقت باخر تطورات القضية الفلسطينية.

وقال الراشد بان المجلس اطلع على الرسالتين المتبادلتين بين صاحب السمو الامير ورئيس الجمهورية الاسلامية الايرانية علي خامنئي المتعلقتين بقبول ايران بتنفيذ قرار مجلس الامن رقم ٥٩٨ الداعي لانهاء النزاع العراقي الايراني وبترحيب الكويت بهذا التطور وانعكاساته الايجابية على الوضع في منطقة الخليج العربي.

كما اطلع المجلس ايضا على الرسالة التي تلقاها سموه من الرئيس الفرنسي فرانسوا ميتيران والتي تعلقت بدعوة سموه لزيارة فرنسا وبدور فرنسا في تعزيز جهود السلام ودعم القضايا العربية بالاضافة الى حرصها على تطوير العلاقات الثنائية بين البلدين الصديقين.

وذكر السيد الراشد بانه وبعد المصادقة على وقائع الاجتماع الماضي رحب سمو الرئيس باسمه وباسم السادة الوزراء بالدكتور علي عبدالله الشملان وزير التعليم العالي معربا عن شكره وتقديره لاستجابته وقبوله تحمل مسؤولية المشاركة في هذه الحكومة متمنيا له التوفيق والنجاح في اداء مهمته الجديدة.

وقد رد الدكتور الشملان بكلمة شكر فيها ترحيب سموه وعبر عن عظيم تقديره للثقة الغالية التي تشرف بنيلها من صاحب السمو الامير وسمو ولي العهد ورئيس مجلس الوزراء مؤكدا حرصه على بذل اقصى الجهود للنهوض بالصرح الاكاديمي والارتقاء به في ضوء توجيهات صاحب السمو الامير وولي العهد ورئيس مجلس الوزراء ومعاونة زملائه الوزراء وصولا لتحقيق اهداف التعليم العالي وتعزيز دوره في بناء الوطن العزيز.

وقال السيد راشد الراشد بان المجلس استمع الى تقرير قدمه نائب رئيس مجلس الوزراء ووزير الخارجية الشيخ صباح الاحمد الجابر عن الاجتماع الثامن والعشرين للمجلس الوزاري لمجلس التعاون لدول الخليج العربية والمجموعة الاوروبية ودورها في تعزيز التعاون الاقتصادي والتجاري بالاضافة الى العلاقات الثنائية بين الكويت والدانمرك وسبل تطويرها في مختلف المجالات وقد تم التوقيع على بروتوكول للتعاون بين البلدين يتضمن اسس وقواعد التعاون في المجالات الاقتصادية والتجارية والعلمية والفنية.

كما بحث المجلس الشؤون السياسية واستعرض اهم التطورات الراهنة على الساحتين العربية والدولية واطلع بهذا الصدد على عدد من التقارير حول مجمل الاوضاع في المنطقة العربية.

وقال السيد الراشد بانه تاكيدا للمبادىء السامية التي تقوم عليها سياسة الكويت الخارجية في دعم جهود السلام العالمي وانسجاما مع الدعوات المتكررة والدور الايجابي الذي حرصت الكويت على ممارسته منذ بدء الحرب العراقية الايرانية فقد اعتمد المجلس المبالغ اللازمة لسداد حصة الكويت من تكاليف القوات الدولية التابعة لهيئة الامم المتحدة المكلفة بمراقبة وقف اطلاق النار بين العراق وايران.

كما اطلع المجلس على تقرير قدمه وزير الدولة للشؤون البلدية حول اعمال اللجان الوزارية المكلفة بدراسة موضوع تداخل الاختصاصات بين بلدية الكويت وبين عدد من وزارات واجهزة الدولة الاخرى والمتمثلة بوزارات الصحة العامة، والتجارة والصناعة، والمالية - ادارة املاك الدولة - وذلك انطلاقا مما انتهت اليه تقارير اللجنة العليا للتطوير الاداري بشان فك التشابك في الاختصاصات بين الاجهزة الحكومية. وقد بحث المجلس كافة الجوانب المتعلقة بهذا الموضوع في ضوء شرح قدمه الوزراء المختصون عن طبيعة اختصاص الاجهزة التابعة لوزاراتهم وتدارس الاعتبارات القانونية والادارية والفنية المتصلة بالتوصيات التي تضمنها التقرير وقد وافق المجلس على هذه التوصيات من حيث المبدأ على ان يكلف مجلس الخدمة المدنية وادارة الفتوى والتشريع باقتراح الصيغة المناسبة لتنفيذها بالتنسيق مع الجهات الاخرى المعنية.

وذكر بان المجلس استعرض في مداولته الثانية مشروع مرسوم بقانون بشان الاذن للحكومة في شان انشاء محفظة مالية لدى بنك الكويت الصناعي لاغراض دعم سياسة الائتمان في مجال الانتاج الزراعي... وكذلك مشروع مرسوم بقانون في شان تعديل بعض احكام القانون رقم ٢٥ لسنة ١٩٨٤ باعادة تنظيم الصندوق الكويتي للتنمية الاقتصادية العربية وقد قرر المجلس اعتماد هذين المشروعين ورفعهما للديوان الاميري.

كما بحث المجلس عددا من الموضوعات المتعلقة بالشؤون المحلية الاخرى واتخذ بشانها القرارات المناسبة.

بسم الله الرحمن الرحيم

غرفة تجارة وصناعة الكويت

دعوة لحضور الجمعية العامة

يوم الأربعاء الموافق ٢٨ سبتمبر ١٩٨٨

يسر مجلس ادارة غرفة تجارة وصناعة الكويت دعوة اعضاء الغرفة لحضور الاجتماع السادس والعشرين للجمعية العامة والذي سيعقد في مبنى الغرفة - شارع علي السالم الساعة الرابعة بعد ظهر يوم الاربعاء ٢٨ سبتمبر ١٩٨٨

ويتضمن جدول اعمال الاجتماع البنود التالية:

أولاً - المصادقة على الحسابات الختامية للغرفة كما هي في ٣١/١٢/١٩٨٧م.

ثانياً - خطاب السيد رئيس الغرفة الذي يتضمن ملخصاً التقرير الغرفة السنوي لعام ١٩٨٧م.

ثالثاً - بحث اية مواضيع يود السادة اعضاء الغرفة طرحها للمناقشة.

علماً ان التقرير السنوي الذي يتضمن حسابات الغرفة الختامية ونشاطاتها وفعالياتها عن عام ١٩٨٧ متوفر ويمكن لكل عضو في الغرفة ان يحصل على نسخه منه وذلك بمراجعة قسم العلاقات العامة شخصياً او بواسطة الهاتف ٢٤٣٥٨٠١ او ٢٤٣٣٨٩٩

ومجلس اداره الغرفة اذ يأمل من السادة الاعضاء تلبية هذه الدعوة ويرجو اعتبار هذا الاعلان بمثابة دعوة خاصه موجهة الى كل عضو حسب اشتراك عضوية الغرفة عن عام ١٩٨٨، يود ان يؤكد لهم ان حق الحضور مقتصر على اعضاء الغرفة الكويتيين وعلى الشركاء او اعضاء مجلس الادارة الكويتيين في شركات الاموال.

كما تود الغرفة احاطة اعضائها الكرام علماً بأنه ليس لاجتماعات الجمعية العامة للغرفة نصاب محدد، وبالتالي، فان اجتماعها سيعقد باذن الله في الموعد المذكور اعلاه دون تأجيل او انتظار.

رئيس غرفة تجارة وصناعة الكويت

فورد كونكورد CONCORDE

يقدم كل جديد للرجل العصري



السالمية - شارع سالم المبارك - عمارة البحر - مقابل مرسيدس
تلفون/ ٥٧٥٩١٤٥ / ٥٧٥٩١٤٦

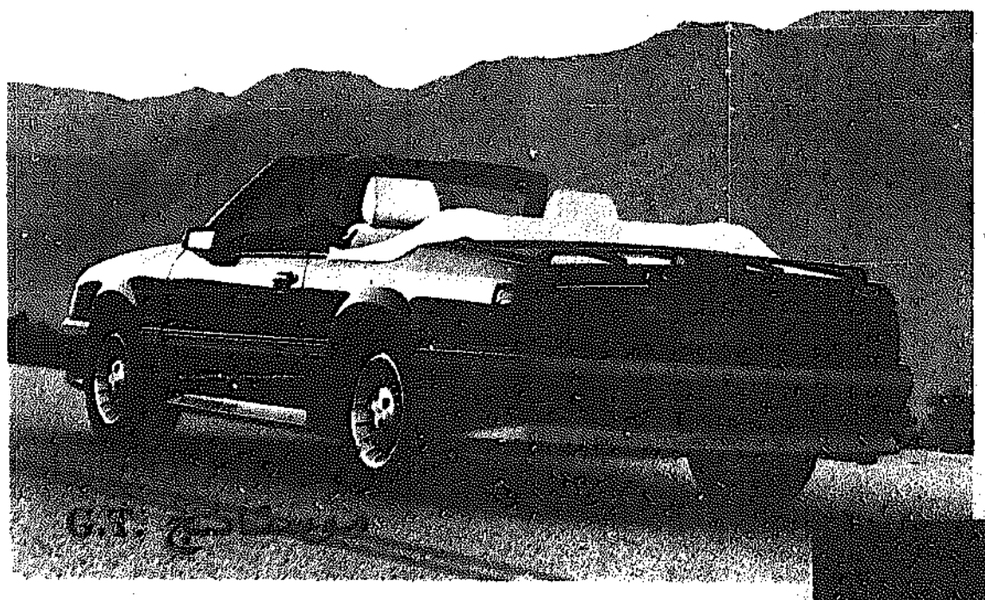
لنكولن ٨٨ فورد ٨٨ ميركوري

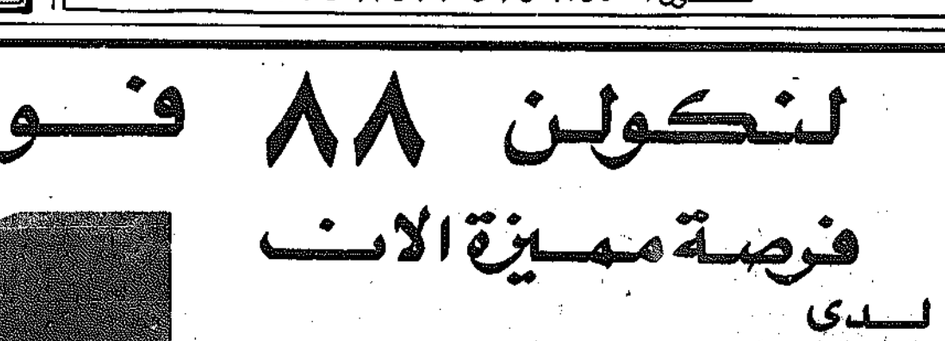
فرصة مميزة الان لدى

الطخيم للسيارات

فقط ادفع ٢٥٠ د.ك

واستلم احدى سيارات فورد الجديدة والباقي أقساط على مدى ٤٨ شهرًا





شاهدوها لدى معرض
الطخيم للسيارات
"برانك عبدالمحسن الطخيم"

○ أسعار خاصة منافسة
○ خدمة الضمان والصيانة
○ تشكيلة واسعة من الموديلات والألوان

الشويخ - شارع كندا دراي - ت/ ٤٨٣٨٥١٠
٤٨٣٨٥١٠ - ٤٨١٠٢٥٢ - ٤٨٤٤٠٠٦

تخفيضات كبيرة

محلات

الورد الحمراء

(كلوي سابقاً)

وزير الدفاع يشيد بمبادرة الرئيس مبارك

اعرب وزير الدفاع الشيخ نواف الاحمد الجابر عن اعتزاز الكويت بالقيادة المصرية وتقديرها للسياسة الحكيمة التي ينتهجها الرئيس المصري حسني مبارك.

ووصف الرئيس المصري بانه زعيم قوي بارز ذو فهم عميق لدور مصر ورؤية بعيدة تتسم بالنظرة الموضوعية.

واشاد الشيخ نواف الاحمد في تصريح لصحيفة «الاخبار» القاهرية نشرته امس بالتعاون العسكري الذي تقدمه مصر لشقيقاتها.

وقال ان الكويت وجدت الاسلحة المصرية التي تعاقدت عليها افضل من مثيلاتها من انتاج الدول الاخرى.



● الشيخ نواف الاحمد

وزير خارجية بوتان وصل البلاد أمس

تسيرنج: مساعدات الكويت لنا.. في غاية الأهمية

وصل وزير خارجية مملكة بوتان ليونيو داوا تسيرنج الى البلاد بعد ظهر امس في زيارة رسمية تستمر اربعة ايام.

واشاد الوزير في تصريح لوكالة الانباء الكويتية لدى وصوله بالعلاقات الودية القائمة بين بلاده والكويت.

وقال ان البلدين الصديقين استطاعا منذ ما يزيد على ست سنوات اقامة علاقات تعاون وثيقة وودية بينهما، مشيرا الى ان لدى بوتان والكويت اهتمامات مشتركة حيال العديد من القضايا.

واعرب تسيرنج عن سعادته بزيارته الحالية للكويت وهي الثالثة من نوعها، وقال انه يتطلع خلالها الى تجديد وتعزيز الاتصال مع عدد من كبار المسؤولين.

ونوه بالمساعدات المالية والفنية التي تتلقاها بلاده من الكويت عبر الصندوق الكويتي للتنمية الاقتصادية ووصفها بانها «مساعدات في غاية الاهمية».

ومن المقرر ان يقابل تسيرنج اليوم سمو امير البلاد وسمو ولي العهد ورئيس مجلس الوزراء الشيخ سعد العبدالله السالم الصباح ونائب رئيس مجلس الوزراء ووزير الخارجية الشيخ صباح الاحمد الجابر، ووزير الدولة للشؤون الخارجية سعود محمد العصيمي، ووزير الشؤون الاجتماعية والعمل الشيخ ناصر محمد الاحمد الجابر، ثم يقيم الوزير العصيمي حفل غداء تكريما للضيف.

وسيجتمع الوزير البوتاني يوم غد الثلاثاء مع المسؤولين في الصندوق الكويتي للتنمية الاقتصادية.



● وزير الدولة للشؤون الخارجية في استقبال الوزير الضيف بالمطار

وكان في استقباله لدى وصوله الوزير العصيمي ومدير ادارة المراسم بوزارة الخارجية احمد عبدالواحد الايوب، وسفير بوتان والهند لدى الكويت وعدد من كبار موظفي وزارة الخارجية.

وكانت بوتان قد افتتحت اول قنصلية لها في الوطن العربي في الكويت في سبتمبر ١٩٨٢ وكان قرار انشاء بعثة دبلوماسية في الكويت قد اتخذ عندما اجتمع ملك بوتان مع سمو امير البلاد خلال مؤتمر دول عدم الانحياز الذي عقد في الهند في شهر مارس ١٩٨٣.

وفي مجال العلاقات الاقتصادية يسهم الصندوق الكويتي للتنمية في تمويل عدد من المشروعات في مملكة بوتان، وقعت اول اتفاقية قرض بتاريخ ١٦ مايو ١٩٨٢ وكانت قيمتها ٢ر٧ مليون دينار كويتي.

ثم تلا ذلك توقيع اتفاقية قرض في ٧ مارس ١٩٨٤ بقيمة مليوني دينار، وفي ٢٢ مايو عام ١٩٨٥ وقعت اتفاقية بقيمة مليوني دينار كويتي. ايضا وفي ٢٥ نوفمبر ١٩٨٦ وقعت اتفاقية قرض بقيمة مليون و١٥٠ الف دينار كويتي.

وعلى صعيد التعاون الاعلامي وقعت الكويت ومملكة بوتان اتفاقا اعلاميا في ٨٧/٦/١٤ وقعه عن الجانب الكويتي وزير الاعلام السابق الشيخ ناصر محمد الاحمد الصباح اثناء زيارته لبوتان وعن الجانب البوتاني وزير الخارجية يمبو دوان سيسنج ويتضمن الاتفاق تبادل الخبرة الاعلامية والمعلومات وتبادل تدريب الكوادر في المجال الاعلامي وتبادل الزيارات والبرامج والفرق الفنية والشعبية والثقافية.

وتحظى الفنون ووسائل الثقافة والمطبوعات الكويتية باهتمام بارز لدى الشعب البوتاني الصديق.

أكد اهتمام سموولي العهد بقضاياهم

ابراهيم الدعيج يستقبل اعضاء مجلس ادارة الاتحاد الكويتي لصيادي الاسماك

استقبل رئيس مجلس الادارة مدير عام الهيئة العامة لشؤون الزراعة والثروة السمكية الشيخ ابراهيم دعيج الابراهيم الصباح اعضاء مجلس ادارة الاتحاد الكويتي لصيادي الاسماك، واكد الشيخ ابراهيم لهم اهتمام سمو ولي العهد ورئيس مجلس الوزراء والحكومة بهذا القطاع والعمل على تنميته حفاظا على الثروة السمكية والعناية بالعاملين بهذا القطاع مع حل ما يواجهونه من مشكلات.

كما اكد لهم استمرار دعم القطاع الا انه شدد على ضرورة الالتزام بالقرارات الصادرة عن الهيئة المنظمة لعملية الصيد وان الهيئة لن تتساهل مع من يخالف هذه القرارات.

واضاف الشيخ ابراهيم انه بناء على توجيهات سمو ولي العهد ورئيس مجلس الوزراء فانه يجري العمل على نقل مقر الاتحاد الكويتي للصيادين وسوق السمك الى مكانهما الجديد في نقعة النصف كما ستتم متابعة اجراءات الترميمات والاصلاحات اللازمة لميناء عشيرج لايواء سفن الصيد الصغيرة حتى الانتهاء من انشاء ميناء متعدد الاغراض يفي باحتياجات الصيادين.



● السيخ ابراهيم دعيج

واوضح الشيخ ابراهيم لاعضاء الاتحاد انه سيتم دفع الدعم المستحق للصيادين حسب النظم المتبعة بهذا الشان في نهاية الشهر الحالي.

البرنامج العام لنشاطات المجلس الوطني للثقافة والفنون والآداب خلال موسم ١٩٨٨-٨٩

انتهت الامانة العامة للمجلس الوطني للثقافة والفنون والاداب من وضع اللمسات الاخيرة للبرنامج العام لنشاطات المجلس الثقافية والفنية والادبية خلال الموسم الثقافي الحالي ١٩٨٨/٨٩.

وسيكون هذا الموسم موسما ثقافيا حافلا بالعديد من البرامج الثقافية والفنية والادبية المركزة والمتنوعة التي جاءت لتلبي حاجات المواطنين وتطلعاتهم الثقافية.

وضع هذا البرنامج ضمن تخطيط متكامل لتقديم انشطة ثقافية وفنية تدفع بالحركة الثقافية الشاملة في البلاد الى الامام ضمن اطار مهمات ومسؤوليات المجلس الوطني للثقافة والفنون والاداب.

ومن ابرز البرامج التي ستقام خلال هذا الموسم برامج الفنون التشكيلية متعددة الانشطة ومعرض الكتاب العربي الرابع عشر ومعرض الكويت الحادي عشر لرسوم الاطفال والمعرض المحلي لرسوم الاطفال والمهرجان السنوي لكتب ولعب الاطفال وندوة القصة القصيرة في دول مجلس التعاون الخليجي.

وتشتمل نشاطات الفنون التشكيلية على اقامة ١٥ معرضا بضاحية عبدالله السالم، اولها معرض الفنانين العراقيين من الثالث حتى الرابع عشر من الشهر المقبل، ثم معرض المانيا الديمقراطية من ٢٤ اكتوبر حتى الثالث من نوفمبر المقبل، ويليهما معرض المرسم الحر من الخامس من نوفمبر حتى الثلاثين منه، ويبدأ معرض رسوم الاطفال من ٢١ نوفمبر حتى الثاني من ديسمبر المقبل، يليه معرض الجمعية الكويتية للفنون التشكيلية الخاص من ديسمبر حتى الخامس عشر منه، ويبدأ بعد ذلك المعرض التركي للفنون التشكيلية من ١٧ حتى ٢٧ ديسمبر المقبل يليه معرض الفنان حلمي التوني من الخامس من يناير المقبل حتى الرابع عشر منه، ثم معرض الفنانة فريدة ذو الفقار من ١٧ حتى ٢٤ يناير، ويليهما معرض الجمعية الكويتية للفنون التشكيلية العام من ٢٧ يناير حتى التاسع من فبراير.

ويبدأ المعرض التشكيلي للشباب الكويتي الاول من ١٠ حتى ٣٠ من فبراير المقبل، يليه معرض الجمعية الكويتية للفنون التشكيلية لمناسبة ذكرى العيد الوطني للبلاد «٢٥ فبراير» ويبدأ من ٢٢ فبراير حتى السابع من مارس، وسيقام ضمن هذا البرنامج معرض لكبار فناني الجرافيك العرب المقيمين بالخارج خلال الفترة من التاسع من مارس حتى التاسع عشر منه، يليه معرض الجمعية الكويتية للفنون التشكيلية الخاص للفنانين العرب خلال الفترة من ٢٩ مارس حتى ١٨ ابريل، ثم يقام بعد ذلك المعرض الاول لصور بدائع مخطوطات القرآن الكريم لمناسبة شهر رمضان المبارك خلال الفترة من ٢٢ ابريل حتى نهايته.

ويختتم النشاط الفني باقامة المعرض الشامل للفن المصري المعاصر «من مختار الى الوقت الحاضر».

ويتخلل برنامج النشاط الفني نشاطات اخرى خارجية تتمثل في الاشتراك بمعرض بينالي القاهرة الثالث خلال شهر ديسمبر المقبل ومعرض بينالي الرياض خلال يناير المقبل واقامة معرض الفنون التشكيلية الكويتي في مدينة درسدن بالمانيا الديمقراطية.

وتاتي هذه الانشطة لقسم الفنون التشكيلية تحقيقا للبنود الواردة ضمن البرامج التنفيذية للاتفاقيات الثقافية المعقودة بين دولة الكويت وبعض الدول الصديقة والشقيقة.

وقرر المجلس الوطني للثقافة والفنون والاداب اقامة المعرض الرابع عشر للكتاب العربي خلال الفترة من ٢٣ نوفمبر حتى الثاني من ديسمبر المقبلين. وتشترك في المعرض ١٥ دولة عربية ويحتوي على ١٥١ جناحا تضم ٢٦٦٨٥ عنوانا مختلفا صادرة عن ٢٧٢ دار نشر و٨ منظمات عربية مشاركة بالمعرض.

وستقام تظاهرة ثقافية مصاحبة للمعرض خلال الفترة من ١٦ نوفمبر حتى السابع من ديسمبر تحتوي على مجموعة من الفعاليات الثقافية المختلفة منها امسية للشاعر العربي احمد عبدالمعطي حجازي ومسرحية «الطير» للفرقة القومية العراقية للتمثيل وندوة «الدوريات العربية في الميزان» ومحاضرة لاحد الفائزين بجوائز معرض الكتاب وملتقى القصة القصيرة بدول المجلس. وتاتي هذه الندوة تحقيقا لما جاء في الدورة الثانية من توصيات الاجتماع الثاني لوزراء المسؤولين عن الشؤون الثقافية بدول مجلس التعاون لدول الخليج العربية، وبناء على توصيات اللجنة الثقافية المنبثقة عن الاجتماع المذكور.



● راشد الراشد

القصيرة لدول مجلس التعاون ومحاضرة للاستاذ جبرا ابراهيم جبرا عن الفن التشكيلي المعاصر بالاضافة الى حفل مؤسسة الكويت للتقدم العلمي حيث سيتم توزيع الجوائز على الفائزين في معرض الكتاب العربي الرابع عشر.

وبالنسبة لمعارض رسوم الاطفال فسيقيم المجلس معرض الكويت الحادي عشر لرسوم الاطفال خلال الفترة من ١٥ حتى ٢١ اكتوبر، ويضم المراسم الحرة للاطفال، وهي مفتوحة للبنين والبنات من سن ٥ سنوات الى ستتين وتقام في خمس مناطق متفرقة في البلاد وتهدف الى اكتشاف الموهوبين منهم.

كما سيقيم المجلس المعرض المحلي لرسوم الاطفال خلال الفترة من ٢٦ نوفمبر حتى ١٢ ديسمبر ويشتمل على عرض للاعمال الفائزة للاطفال المشاركين في المراسم الحرة.

كما سيقيم المجلس ضمن برنامجه المعرض العربي الخامس لرسوم الاطفال والذي يقام في الكويت بصفة دورية كل عامين وتشارك فيه مجموعة من الدول الاعضاء في جامعة الدول العربية، بالاضافة الى المشاركة بتنظيم واقامة معارض اخرى خارج البلاد لرسوم الاطفال بدول عربية واجنبية.

وقرر المجلس الوطني للثقافة والفنون والاداب اقامة المهرجان السنوي لكتب ولعب الاطفال خلال الفترة من الثامن حتى السابع عشر من مارس المقبل على ارض المعارض الدولية.

ويحتوي المهرجان على مجموعة من الكتب الهادفة الموجهة للطفل، بالاضافة الى مجموعة من اللعب والاجهزة العلمية وبرامج الكمبيوتر التعليمية الخاصة بالاطفال.

وقرر المجلس اقامة الملتقى الادبي للقصة القصيرة في دول مجلس التعاون خلال الفترة من الثالث حتى الخامس من ديسمبر المقبل حيث سيقوم مجموعة من كبار الادباء العرب بعرض بحوث تتناول موضوع القصة القصيرة بدول المجلس. وتاتي هذه الندوة تحقيقا لما جاء في الدورة الثانية من توصيات الاجتماع الثاني لوزراء المسؤولين عن الشؤون الثقافية بدول مجلس التعاون لدول الخليج العربية، وبناء على توصيات اللجنة الثقافية المنبثقة عن الاجتماع المذكور.

لص البيوت يقع في قبضة رجال الامن

كتب عمر القناعي:

تمكن رجال مباحث محافظة حولي من القاء القبض على المدعو ح.ك كويتي الجنسية بعد ان توفرت معلومات عن قيامه بسلسلة جرائم سرقة في عدة بيوت، والاستيلاء على عدد من السيارات ايضا.

وكان رجال مباحث حولي قد تابعوا بلاغات السرقة، ونشطوا في البحث عن الجاني الى ان وقع في ايديهم بعد جهود مضنية. واعترف المتهم بجرائمه واسلوب ارتكابها حيث كان يراقب البيوت الى ان يخرج الازواج الى اعمالهم صباحا ثم يدخل الى البيت لسرقة محتوياته، ومحاولة الاعتداء على الزوجات!

وقد ارشد المتهم رجال المباحث الى المنازل المسروقة واماكن المسروقات التي قدرت قيمتها بحوالي ١٠٠ الف دينار معظمها مسروقات من الذهب. وتبين ان الجاني اشترى سيارتين دفع ثمنهما الكامل نقدا فضلا عما يحتفظ به من ودائع.

وقد تعرفت عليه العديد من الزوجات والفتيات اللاتي حاول الاعتداء عليهن خلال ارتكابه لجرائم السرقة.

والمتهم عاطل عن العمل ومن ارباب السوابق وله ٥ من مواليد عام ١٩٥٢.

التربية تطلب من اجهزتها حسن توجيه المراجعين لها

اصدر وكيل وزارة التربية عبدالرحمن الخضري نشرة وزعت على جميع الجهات بالوزارة بحيث يتعين عليها الالتزام بالتعليمات التالية:

اولا: تقيد جهة العمل بمضمون ما يطلب بالمعاملات الواردة او بالتاشيرات المسجلة بها وذلك بتنفيذ ما يلزم من اجراءات معينة او تصرفات محددة او ابداء رأي في حدود ما تقضي به النظم المقررة.

ثانيا: حسن توجيه المراجعين (المواطنين وغيرهم) الى الجهة المختصة طالما كان بالامكان انهاء الموضوع فيها بدلا من حثهم على مراجعة المسؤولين.

ثالثا: تداول جميع المعاملات بين كافة الجهات بالوزارة او المرسلة خارجها بالطرق الرسمية (استخدام سراكي او قوائم تسليم) ويستثنى من ذلك المعاملات الخاصة بانتهاء الخدمة فيسمح لصاحب العلاقة او من ينوب عنه بانهاء المعاملة بتمريرها على الجهات المختصة بشرط ان تكون المعاملة في هذه الحالة غير مصحوبة بالملف الشخصي.

رابعا: يحظر على المختصين بكافة الجهات تسليم اية معاملات عن غير الطريق الرسمي عدا ما استثني في البند السابق.

خامسا: يجوز في حالات الضرورة وبموافقة السيد ـ مدير ادارة السجل العام تسليم صاحب العلاقة نسخة الكتاب الصادر بشانه بعد التسجيل ليراجع بموجبها جهات اخرى ولا يجوز باية حال من الاحوال تسليم النسخ الخاصة بالادارة المالية بغير الطريق الرسمي.

سيجارة تحرق شقة بالسالمية

تسببت سيجارة في حدوث حريق باحدى الشقق بمنطقة السالمية وقد تم اخماد الحريق من قبل المطافىء وتسبب في حدوث اضرار مادية وسجلت قضية بمخفر السالمية.

وورد تقرير طبي لمخفر الجهراء الشمالي باسم الطفل سعد ج. غير كويتي (سنتان) جاء فيه حدوث عدة حروق من الدرجة الثانية نتيجة انسكاب ماء حار عليه. وقد ادخل المستشفى ويجرى التحقيق في الحادث.

١٠٥ مخالفات نظافة خلال اسبوع

قالت بلدية الكويت ان عدد المخالفات التي تم تحريرها من قبل مراقبات النظافة في الفترة من ٨/٢٩ الى ٨٨/٩/١ بلغ ١٠٥ مخالفات. وكانت مراقبة المنطقة الاولى اكثر المناطق في المخالفات اذ بلغت ٥٠ مخالفة تليها المنطقة السادسة ٣٢ مخالفة.

تشكيل لجنة للرقابة والاشراف على مقاصف وكافتيريات المدارس

اصدر وكيل وزارة التربية المساعد للمعلومات والشؤون الطلابية عبدالمحسن ناصر السعيد قرارا بتشكيل لجنة للرقابة والاشراف الصحي على الكافتيريات والمقاصف المدرسية بكل منطقة تعليمية حرصا من الوزارة على سلامة الطلبة اثناء تناولهم الاطعمة والماكولات في المدارس، وتختص اللجنة بما يلي:

- متابعة اعمال مفتشي البلدية المكلفين بالاشراف والرقابة على المقاصف والكافتيريات بالمدارس.
- تلقي التقارير من مفتشي البلدية وتقوم اللجنة بدراستها برفع التوصيات والاقتراحات الى ادارة النشاط المدرسي لمتابعتها مع جهة الاختصاص.
- استعراض اسماء مفتشي البلدية الذين سيقومون بزيارات دورية على المدارس واعتمادها.
- حصر الشركات المتعاقد معها والعقود المبرمة.
- معرفة وحصر المدارس التي تستخدم نظام الكافتيريا كاملا ـ نظام فطائر الجبنة والزعتر ـ نظام المقاصف فقط.
- تقوم لجان الرقابة بتقويم الوضع الصحي للمدارس المرتبطة بعقود وتوريد فطائر الجبنة والزعتر مع الاخذ بالامور الصحية المرتبطة ببعض نوعيات خاصة من الاغذية المسموح بتوريدها.
- تعتبر اللجنة قناة الاتصال بوزارة التربية ووزارة الصحة العامة وبلدية الكويت
- تلقي التوجيهات والتعليمات والتقارير من الجهات المشتركة.

هذا وقد شكلت اللجان على النحو التالي:

اللجنة الاولى: منطقة العاصمة التعليمية:ـ

عبدالله احمد المرزوق مراقب الخدمات التعليمية رئيسا، سالم احمد ابراهيم الراشد رئيس قسم النشاط المدرسي، بدر تركي نويهض مراقب عام اغذية المنطقة ـ بلدية الكويت، د. محمد صالح السعيد رئيس مكتب الصحة العامة ـ وزارة الصحة، د. وجدي مسعود عبدالرحمن مساعد رئيس خدمات رعاية الصحة ـ وزارة الصحة العامة، السيدة: سامية محمد عبدالرؤوف رئيسة قسم التغذية بالمنطقة ـ وزارة الصحة العامة.

اللجنة الثانية: منطقة حولي التعليمية:ـ

بلال عبدالله الصالح مراقب الخدمات التعليمية رئيسا، فؤاد محمد جواد القريني رئيس قسم النشاط المدرسي، عبد عبدالله الرقبة مراقب عام اغذية المنطقة ـ بلدية الكويت، مفرح مرزوق العطار مراقب عام اغذية المنطقة ـ بلدية الكويت، د. خيري نجيب مجلع رئيس مكتب الصحة العامة ـ وزارة الصحة العامة، د. محمد صبحي هلالي رئيس مكتب الصحة العامة ـ وزارة الصحة العامة، د. عواطف هارون عبداللطيف مساعد رئيس خدمات الرعاية الصحية ـ وزارة الصحة، د. كمال حسن محمود السباخي مساعد رئيس خدمات الرعاية الصحية ـ وزارة الصحة، السيدة: ناهد ابراهيم نور الدين رئيسة قسم التغذية بالمنطقة ـ وزارة الصحة العامة، السيدة: زينب غلوم حجي رضا عبدالرحيم رئيسة قسم التغذية بالمنطقة ـ وزارة الصحة العامة.

اللجنة الثالثة: منطقة الفروانية التعليمية:

بدر يوسف الشمروخ مراقب الخدمات التعليمية رئيسا، محمد حمدان الحربي رئيس قسم النشاط المدرسي، عبدالله احمد الشيحة مراقب عام اغذية المنطقة ـ بلدية الكويت، د. سعد ابراهيم الهليس رئيس مكتب الصحة العامة ـ وزارة الصحة العامة، د. رفعت حامد محمد شهاب الدين مساعد رئيس خدمات الرعاية الصحية ـ وزارة الصحة، احمد السيد الحسيني جمعة رئيس قسم التغذية بالمنطقة ـ وزارة الصحة العامة.

اللجنة الرابعة: منطقة الاحمدي التعليمية:

جاسم محمد العمر مراقب الخدمات التعليمية رئيسا، محمود احمد المدهون رئيس قسم النشاط المدرسي، مرزوق محمد عبدالعال العتيبي مراقب عام اغذية المنطقة ـ بلدية الكويت، د. ظافر درويش الدجاني رئيس مكتب الصحة العامة ـ وزارة الصحة العامة، د. فوزي كامل مراد مساعد رئيس خدمات الرعاية الصحية ـ وزارة الصحة، السيدة: فرحانة عبدالسيد عمارة رئيسة قسم التغذية بالمنطقة ـ وزارة الصحة.

اللجنة الخامسة: منطقة الجهراء التعليمية:

راشد محمد السعيد مراقب الخدمات التعليمية رئيسا، فايز عطية مجبل الشمري رئيس قسم النشاط المدرسي، فراج عبدالله العرادة مراقب عام اغذية المنطقة ـ بلدية الكويت، د. يوسف محمد الرخاوي رئيس مكتب الصحة العامة ـ وزارة الصحة العامة، د. عبدالحليم السيد عامر مساعد رئيس خدمات الرعاية الصحية ـ وزارة الصحة، محمد ابراهيم حراز رئيس قسم التغذية بالمنطقة ـ وزارة الصحة.

لجنتان بالتربية لاعداد برنامج اضافي للرياضيات واللغة العربية

شكلت وزارة التربية لجنتين لاعداد برنامج اضافي لمادتي الرياضيات واللغة العربية للطلبة المتفوقين بالمرحلة الابتدائية وقد شكلت لجنة الرياضيات على النحو التالي:

د. عبدالله محمد الشيخ عبدالله ـ كلية التربية ـ جامعة الكويت رئيسا، حمد حمدي زكي ـ موجه اول للرياضيات بمنطقة الاحمدي التعليمية عضوا، حافظ عبدالرحمن لافرا ـ موجه اول للرياضيات بمنطقة الجهراء التعليمية عضوا، محمد شوقي ابوالقمصان ـ موجه اول للرياضيات بمنطقة الفروانية التعليمية عضوا، محمد دياب فرحات ـ عضو فني بادارة المناهج والكتب المدرسية عضوا، عبداللطيف الوهيب ـ مشرف مركز التقوية بمدرسة المامون (منتدب للعمل بالمكتب التنفيذي) مقررا.

وشكلت لجنة اللغة العربية من محمد شمس الدين عبدالحافظ ـ مدير ادارة التعليم الديني (رئيسا)، د. ابوالقاسم رشوان ـ عضو فني بادارة المناهج عضوا، وليد عوراني ـ عضو فني بادارة المناهج عضوا، عبداللطيف الوهيب ـ مشرف مركز التقوية بمدرسة المامون (مقررا) (منتدب للعمل بالمكتب التنفيذي)، سميرة ابوغربية ـ موجهة اللغة العربية بمنطقة حولي التعليمية عضوا.

ابا الخيل يجتمع بنظار منطقة الفروانية التعليمية



● جانب من الاجتماع

عقد مدير منطقة الفروانية التعليمية ابراهيم ابا الخيل اجتماعا حضره جميع نظار المدارس في مختلف المراحل التعليمية وذلك لمناقشة بعض الامور المدرسية والتربوية بمناسبة استقبال المدارس للطلاب والطالبات وبدء الدراسة في العام الجديد ٨٨/٨٩.

اجتماع لجنة صندوق الطلبة.. اليوم

تعقد اللجنة المشتركة الخاصة بمشروع صندوق الطلبة اجتماعا في الساعة العاشرة من صباح اليوم (الاثنين) برئاسة الموجهة الفنية العامة لادارة الخدمة الاجتماعية بالسالمية.

وسيتم في الاجتماع مناقشة خطة عمل اللجنة للعام الدراسي ١٩٨٨/٨٩ بهدف اقرارها ووضعها موضع التنفيذ.

والجدير بالذكر ان مشروع صندوق الطلبة هو احد المشاريع الخاصة بادارة الخدمة الاجتماعية بالتعاون مع بيت الزكاة ويهدف الى مساعدة اسر الطلاب الذين يعانون من مشاكل اقتصادية.

ويحضر اجتماع اللجنة كل من خالد الحسيني مدير ادارة الخدمات الاجتماعية في بيت الزكاة ورئيس لجنة التوزيع فيه، وشيخة الحمد مراقبة البحث الاجتماعي في بيت الزكاة، ومنيرة محمد النصف الموجهة الفنية بادارة الخدمة الاجتماعية ـ مقررة اللجنة، وفاطمة الامير مراقبة شؤون الخدمة الاجتماعية بالمناطق، وهند حمد النصف رئيسة قسم الخدمة الاجتماعية للطلاب والطالبات.

نظار وناظرات المدارس يزورون ادارة المكتبات

تعد ادارة المكتبات بوزارة التربية برنامجا حافلا للنظار والناظرات الجدد ضمن برنامج الزيارة الاستطلاعية الذي وضعته وزارة التربية للنظار والناظرات الجدد الى بعض المناطق التعليمية وبعض ادارات ديوان الوزارة استقبلت ادارة المكتبات السادة النظار والناظرات يومي الاربعاء والخميس الماضيين على التوالي حيث اعدت الادارة برنامجا مقننا لزيارة الادارة واقسامها.

استهل اولا بلقاء مدير الادارة بالنيابة احمد عبدالله احمد الصلي الذي رحب بالضيوف واسمى لهم الاهداف والتوقيت في دفع مسيرة العملية التعليمية مؤيدا من التقدم والاهتمام، لما لذلك فكرة عن طبيعة العمل بالادارة وصورة عن رحابة الكتاب من السوق المحلي او الدولي الى رسوم المطبوعات والخدمات التي تقدمها الادارة لمدارس الوزارة.

وقد تسلم كل من السادة الزوار ملفا خاصا اعدته ادارة المكتبات خصيصا لهذه المناسبة تضمن بعض مطبوعات الادارة مثل: دليل المكتبات المدرسية، الاسكلة الشاملة للمكتبات المدرسية، صيغة البطاقة، الدليل الاحصائي للمكتبات المدرسية ونشرة تصويبية بادارة المكتبات بالاضافة الى نماذج تقارير عن جميع النظار والناظرات اثناء زيارتهم لادارة المكتبات.

بسم الله الرحمن الرحيم

العاملون في مركز الطب النووي في مستشفى مبارك الكبير

يشاطرون الزميلة

هناء عبدالصمد الحوراني

الاحزان بوفاة والدها المرحوم

عبدالصمد الحوراني

للفقيد الرحمة ولذويه الصبر والسلوان

انا لله وانا اليه راجعون

مع تحيات: شركة دلتور للانتاج الفني

ليلة فن عراقية

في فندق ساس

يشترك فيها



أرقام هواتف دائرة الاعلان في القبس



٤٨١٢٨١٨
٤٨١٢١٣٤
٤٨٣٤٣١٠
٤٨٣٤٣١١
٤٨٣٤٣٢٠
٤٨١٢٨١٩/خمسة خطوط

في مهرجان تأبين الشهيد مشهور سلامة

أبو الأديب: قمة الجزائر لم تقدم لنا غير الكلام وأكبر دعم للانتفاضة .. شعبنا في كل مكان

كتب احمد الشمري :

أكد نائب رئيس المجلس الوطني الفلسطيني، ومعتمد حركة فتح في الخليج سليم الزعنون (ابو الاديب) ان منظمة التحرير الفلسطينية لم تتلق اي دعم مادي للانتفاضة رغم مرور ثلاثة اشهر على اختتام القمة العربية الطارئة التي عقدت في الجزائر واقرت دعما ماديا للانتفاضة الباسلة التي يخوضها ابناء شعبنا في الاراضي المحتلة ضد العدو الصهيوني منذ تسعة اشهر ولا زالت مشتعلة .

وقال ابو الاديب في مهرجان تابين الشهيد مشهور سلامة الذي اقامه الاتحاد العام للكتاب والصحافيين الفلسطينيين في الكويت بمقر مكتب منظمة التحرير الفلسطينية في حولي مساء امس الاول بمناسبة مرور (٤٠) يوما على استشهاد الزميل مشهور عضو المجلس الوطني الفلسطيني وعضو الاتحاد خلال رحلة صحفية لتغطية انتصارات العراق، ان الذي وصلنا من قمة الجزائر التي سميت خطا بقمة الانتفاضة، هو الكلمات فقط، وحتى الكلمات التي قيلت بهذا الخصوص تم تناسيها ونسيانها .

واشار ابو الاديب الى ان الشعب الفلسطيني تعود منذ بداية انطلاق ثورته بالاعتماد على نفسه وان اول واكبر دعم تتلقاه الانتفاضة وجماهير شعبنا في الاراضي المحتلة هو من الاراضي المحتلة نفسها ومن شعبنا الفلسطيني في كل مكان .

وقال لقد تعاملنا وقاسينا الكثير من ظلم ذوي القربى لكننا لن نقول اي كلمة سوء في حق احد مهما بلغت قسوة ومرارة الظلم ... سنقول للناس جميعا انتم امام ضمائركم فان ساعدتمونا فسوف نشكركم وان لم تفعلوا ذلك فلن نقول لكم شيئا .

واضاف ابو الاديب بان الانتفاضة الباسلة التي تشهدها الاراضي الفلسطينية المحتلة ودعت شهرها التاسع واستقبلت شهرها العاشر ببرنامج محدد ومنسق ومنظم وهي تعلم بان المواجهة مع القوات الصهيونية باتت على اشدها في الوقت الذي يتبارى فيه مرشحا الانتخابات الرئاسية الاميركية «جورج بوش ودوكاكيس» على مهاجمة منظمة التحرير الفلسطينية وحقوق الشعب الفلسطيني وتقديم الوعود والمكافاة للعدو الصهيوني ونقل عاصمته المزعومة الى القدس الشريف .



أبو الأديب يلقي كلمته

وقال : لقد بدأ العدو الصهيوني باستخدام اسلوب وحشي جديد ضد ابناء شعبنا في الاراضي المحتلة في محاولة يائسة لقمع الانتفاضة حيث بدأت فرق الاقتحام تهاجم كل شيء وتدمر كل شيء، وبدأ قادة العدو الصهيوني يعلنون بانهم القوا القبض على المئات من اعضاء اللجان الشعبية التي تقود الانتفاضة ونحن نقول لهم ان الشعب الفلسطيني كله لجان شعبية ومهما حاولتم فانكم لن تستطيعوا زج كل الشعب في السجون والمعتقلات لانه لن توجد قوة قادرة على ذلك فارادة الشعب من ارادة الله، وسوف تتحطم امامها كل الممارسات الجديدة مهما بلغت قسوتها ووحشيتها .

تصعيد الانتفاضة

وقال ابو الاديب كلنا عزم وقوة وتصميم على مواصلة النضال وتصعيد الانتفاضة حتى تحقيق اهدافها، وواجب الجميع الوقوف خلف شعبنا واهلنا في الاراضي المحتلة وسوف نبقى معه لاننا جزء منه وسنبقى جميعنا رافدا لمنظمة التحرير الفلسطينية ممثلنا الشرعي والوحيد، وندعم كل الوسائل التي تدافع عنها ونقف ضد السيوف المسلطة لضربها من الامام والخلف، فالطريق طويل وشاق ويتطلب منا ان نمد اجسادنا الواحد فوق الاخر لكي يعبر من فوقها الشباب والاطفال من اجل رفع الراية على تراب فلسطين والقدس الشريف .

واشاد ابو الاديب بمناقب الشهيد مشهور سلامة واعرب عن اعتزاز وفخر الثورة الفلسطينية باستشهاده على ارض العراق المنتصر، واصفا اياه بالدم الفلسطيني الذي امتزج مع الدم العراقي دفاعا عن ارض العروبة والحق العربي .

وقال لقد كان الشهيد فلسطينيا في كل مجال عربي وعربيا في كل مجال فلسطيني، وكان رسول محبة وسلام بين شعبه الفلسطيني واشقائنا العرب حيال اي خصام يقع بيننا .

واضاف : كنا نتمنى ان يحضر معنا اجتماع المجلس الوطني قريبا ويشهد ما يطرح به من مناقشات عظيمة وخطيرة، سوف ترسم الخطى الصحيحة من اجل الا تنزلق القدم الفلسطينية هنا او هناك ووضع الضوابط الصحيحة والتاكيد على الوحدة الوطنية والقيام بما تريده وتطالبه منا الانتفاضة المباركة سواء في المجال الدولي او العربي او الفلسطيني .



أكرم عرفات يلقي كلمته

كلمة اتحاد الكتاب والصحافيين الفلسطينيين

والقى رئيس الاتحاد العام للكتاب والصحافيين الفلسطينيين - فرع الكويت - اكرم عرفات كلمة قال فيها : كم يعز عليّ ان اقف في هذا اليوم لاقول فيك كلمة الاتحادات الشعبية الفلسطينية بعد ان رحلت عنا، وكم كنت اتمنى لو قلتها ثناء عطرا وانت حي بيننا، ولكنك اثرت ان تفارقنا لنقولها في غيابك، فانت انسان كما عهدناك لا يحب الاطراء او الثناء، وبخاصة اذا كان امام صاحبه .

فماذا عساني ان اقول فيك ايها الفقيد الغالي، ولم تعرفني خطيبا اجيد الحديث في مثل هذه المواقف بل شاعرا يتعامل مع الكلمة الرقيقة العذبة او الرصينة الملتهبة فاعذرني يا اخي مشهور ان قصرت في حقك او عجز اللسان عن التعبير عما يجيش في النفس من طيب خصالك، وفيض حبك ومشاعرك .

لقد كنت عاشقا لوطنك، متيما بحبه، تعمل من اجل اللقاء به بعد ان طال الهجر ونات المسافة بينك وبينه، كنت تذكره في كل حين فهو في خفقات قلبك ونبضات عروقك، تحلم بلحظة دفء تضمك فيها احضانه الحانية، ولكن القدر عاجلك وكان اسرع من اللحظات الحالمة فطواك في منافي الغربة لتجسد في مماتك ما كنت تؤمن به في حياتك، الا وهو وحدة الارض العربية، ووحدة مصيرها وآمال شعوبها من المحيط الى الخليج، فنمت في باطن ثراها المقدس قرير العين فانك بعد ان شاهدت بام عينك انتصارات الشعب العربي العراقي، ورأيت الارض العربية حرة ترفرف عليها اعلام العراق الابي خفاقة في سماء المجد والعلا شامخة شموخ جيشها البطل وشعبها الشجاع .

وكما كنت عاشقا لوطنك، كنت ايضا محبا لشعبك تعطيه كل ما تملك من جهد وفكر ووقت، تشارك مع رفاقك واخوتك في دراسة قضاياه وحل مشاكله والبحث عن انجع السبل من اجل وحدته الوطنية وعودته الكريمة الى ارض الوطن .

كنت عضوا في الاتحاد العام للكتاب والصحافيين الفلسطينيين تقدم من خلاله خلاصة فكرك وعصارة نفسك، لا تضن عليه بالكثير الكثير من وقتك او جهدك بل كنت سخي العطاء كريم البذل والتضحيات. مؤمنا بالفداء طريقا وحيدا الى فلسطين، فغبت عن اتحادك دون وداع تاركا في قلوب اخوتك واحبابك فراغا كبيرا في وقت نحن فيه بحاجة اليك والى امثالك من الرجال المخلصين الذين سيقوك كعابدين بسيسو ويحي برزق ومحمد يونس وغيرهم .

فنحن بحاجة اليك، الى قلمك الفياض والى كل الذين آمنوا مثلك بالرسالة الخالدة .

وفي المجلس الوطني الفلسطيني الذي كنت عضوا فيه عرفك الاخوة والرفاق انسانا فاعلا دائب العطاء والعمل، ملتزما بقضية شعبك المصيرية، وقضايا امتك العربية، تعمل ليل نهار من غير كلل او ملل، من اجل تحرير فلسطين محافظا على وحدة شعبك الوطنية في اطار منظمة التحرير الفلسطينية وتقف بكل صلابة وحزم وقوة في وجه الذين يحاولون التشكيك في شرعيتها او النيل من قيادتها مؤمنا بحق شعبك في العودة وتقرير المصير واقامة دولته الفلسطينية على كامل ترابه الفلسطيني .

لقد شهدت انتفاضة شعبك العظيم في ارضنا المحتلة ففرحت بها واطمانت نفسك اليها واخذت تتابع انتصاراتها بكل امل وتعطيها من وقتك وجهدك وعرقك، وكنت تتمنى ان تكون هناك في عمق فلسطين بين اخوتك واهلك الثائرين لتسهم بحجر تلقيه على اعدائك الصهاينة، اعداء شعبك وامتك واعداء الانسانية جمعاء، ولتشارك في تحرير التراب الفلسطيني الذي عشقته وامنت به طوال حياتك فيكون لك شرف الشهادة او النصر لكن القدر عاجلك لتمضي شهيد الواجب والكلمة الحرة المعبرة على ارض الرافدين .

وتخلل الحفل القاء قصائد وطنية كما القيت كلمة جبهة التحرير العربية التي مجدت الشهيد عضو الجبهة والمآثر التي قدمها وتفانيه في خدمة وطنه وامته .



تلاوة الفاتحة على روح الشهيد

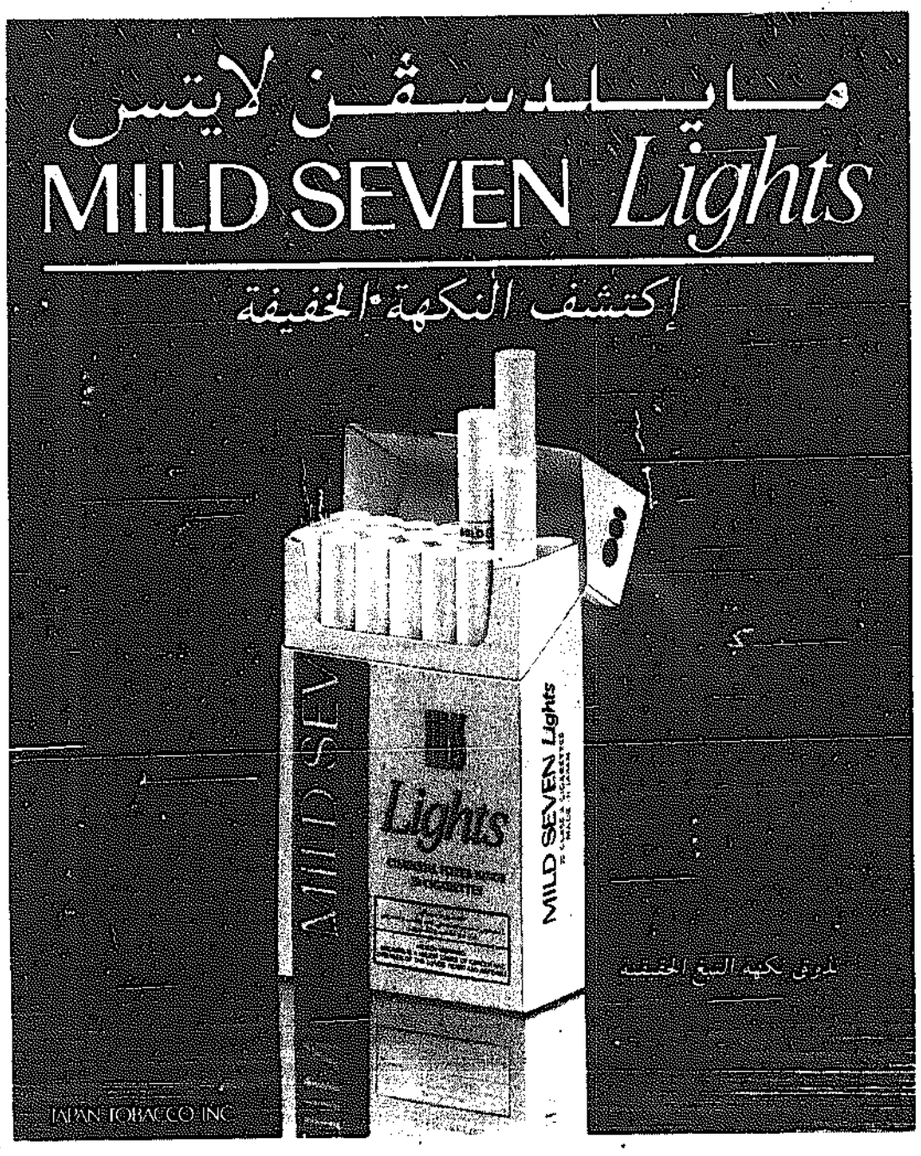


اسرة الشهيد تتقدم الحضور

تصوير: مرهف حورية

لقاء تنويري للطلاب الجدد بمركز الكهرباء والماء

اقام مركز الكهرباء والماء التابع للهيئة العامة للتعليم التطبيقي والتدريب صباح امس الاول لقاء تنويريا للطلاب الجدد للعام الدراسي ٨٩/٨٨ حضره مدير المركز يعقوب يوسف الجسمي وعدد من اعضاء الهيئة التدريسية والتدريبية. كما حضره ايضا من وزارة الكهرباء والماء كل من المهندس احمد المرشد مدير ادارة خدمات الطوارىء ورئيس لجنة التدريب بالوزارة والمهندس جاسم النمه مساعد مدير ادارة ترتيب الوظائف وبهذه المناسبة القى مدير المركز كلمة رحب بها بالطلاب الجدد متمنيا لهم النجاح والتوفيق في مرحلتهم الدراسية الجديدة وتدرج في حديثه الى نظام الدراسة بالمركز ومتطلبات التخرج واللوائح الداخلية للمركز والتخصصات والدورات المتاحة ومجالات التخرج وطبيعة العمل والامتيازات الممنوحة لخريجي المركز.. وحثهم على ضرورة التالي في اختيار التخصص الملائم لكل منهم.



تحذير صحي: التدخين سبب رئيسي للسرطان وأمراض الرئة وأمراض القلب والشرايين

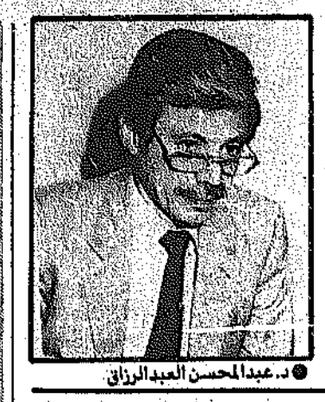
محضرة الطعام ناشيونال
راحة تامة .. وسرعة فائقة في اعداد الطعام
1x10
محضرة الطعام MK-8700N ناشيونال
- فرامة لحم
- عصارة فواكه
- خفاقة بيض
- خلاطة توابل
- محضرة صلصة
- محضرة كبة
- عجانة طحين
- خلاط
- تطحن البن والحنطة
- عصارة ليمون وبرتقال
De-Luxe Kitchen Family
خدمة مابعد البيع .. مميزة
الآن افضل وقت للشراء
ناشيونال National
الوكيل العام
عيسى حسين اليوسفي
مرسيدس الشرق - شارع عبدالله السالم - عمارة اليوسفي - السالمية
الكويت: تلفون ٤٨٤٦٤٨ - ٤٨٤٦٤٩ - ٤٨٤٦٥٠ - ٤٨٤٦٥٥
معرض الشويخ: شارع الدائري الثاني - تلفون ٨٨٤٦٥٠/١٥

هيونداي
المتفوقة على مثيلاتها
في جميع أنحاء العالم
بريما ١٠٠٠ سي سي
ستيلر ١٦٠٠ سي سي
أكسل ١٥٠٠ سي سي
هيونداي
السيارات التي اثبتت تفوقها في جميع انحاء العالم، تنتظرك الآن لتعطيك ابعاداً جديدة في متعة القيادة.
- دفع خلفي.
- امينة «سماكة الهيكل ٨ر٠ ملم».
- عجلات المنيوم.
- اوتوماتيك بالكامل.
- تكييف قوي.
EXCEL
الوكيل العام
شركة شمال الخليج التجارية
تعطيك الأفضل
المعارض: الفردوس، شارع الدكتور عبدالرحمن الرفاعي، ت ٤٨٤٩٨٨ / ٤٨٤٩٤٦ / ٤٨٣٤٩٤٦
الري: طريق الدائري الرابع ت ٤٨١٣٣٣ / ٤٨١٨٠٩ / ٤٨١٨٠٧
الشرق: شارع الصناعات ٤٨٤٣٦٠
استبدل سيارتك القديمة بأخرى جديدة من هيونداي
هيونداي موتور كومباني
HYUNDAI MOTOR COMPANY
السيارات عالمية وليست أي شيء آخر



في تقرير غير مألوف من المؤسسات الحكومية

مدير الجامعة د. العبدالرزاق:
الترقية ليست حقا.. وتعيين كل كويتي حاصل على الدكتوراه سياسة خاطئة



● د. عبدالمحسن العبدالرزاق

كتب حسين عبدالرحمن:

قال الدكتور عبدالمحسن العبدالرزاق مدير الجامعة، ان سياسة تعيين الكويتيين في هيئة التدريس بجامعة الكويت لا تمارس في اي مكان آخر في العالم فيه جامعات ذات مستوى عال، فمثل هذه السياسة تؤدي الى تدني المستوى لانه ليس كل حاملي درجة الدكتوراه ناجحين اكاديميا.

وطالب مدير الجامعة بتبني سياسات توظيف جديدة بالنسبة للاساتذة غير الكويتيين والتي يجب ان تزيل عنصر التهديد من اي مصدر سواء كان داخليا او من ذوي النفوذ الخارجي.

واشار مدير الجامعة الدكتور العبدالرزاق في التقرير السنوي للجامعة الذي جاء على غير عادة التقارير السنوية التي تعدها الجهات الرسمية والمؤسسات الحكومية وخاصة ان مدير الجامعة كعادته كان صريحا وجريئا في التعرض للمشاكل والصعوبات التي تواجهها الجامعة اكثر من استعراض للانجازات.

وقال ان اخفاق عدد لا يستهان به من الطلاب الذكور في الحصول على قبول بالجامعة وما يترتب عليه من تفوق عددي وتدني بالنسبة للطالبات المقبولات وبالرغم من ان هذا لم يكن امرا غير متوقع وانه ما يستدعي الاهتمام والدراسة ان سبب هذه المشكلة وحلها لا يقع على الجامعة وانما على المجتمع والسلطة التنفيذية اللذين يعتبران الذكور «نوعيات مميزة» في حين الادلة والحقائق تثبت عكس ذلك المفهوم.

غير الكويتيين يشعرون بعدم الامان بسبب اساليب بعض المجموعات

■ نظام الوحدات سبب فوضى التسجيل وتدني المستوى التعليمي ■ اسرة الجامعة «محبطة» لحبس قانون الجامعة في اللجان الحكومية

■ بيروقراطية وروتين الوزارات اخر مشاريع الجامعة ■ المجتمع والسلطة التنفيذية يعتبران الذكور «نوعيات مميزة»

تعيين الكويتيين وتدني المستوى

وقال ان سياسات التوظيف وتنفيذها مهمة لصالح اية مؤسسة اكاديمية لكي تجذب وتستبقي الموظفين الاكفاء. ان قضايا مثل التعيين، واعادة التعيين، وانهاء العقود، وفترة توفي المنصب القيادي والترقية، واجراءات التظلم هي من صميم الحياة الاكاديمية. فالجامعة يجب ان تكافىء موظفيها البارزين بالترقية وتضمن لهم الامان المهني، كما يجب ان تكون قادرة في نفس الوقت على انهاء عقود اولئك الذين لا يحققون ما رسمت وما تصبو اليه من اهداف. ان سياسات التوظيف الحالية لا تزال تحتاج الى الكثير مما يتمناه المرء. فالسياسة الحالية لتعيين المواطنين الكويتيين في هيئة التدريس بجامعة الكويت لا تمارس في اي مكان آخر في العالم فيه جامعات ذات مستوى عال. فالطالب الجامعي حديث التخرج، اذا ما نال منحة دراسية للحصول على الماجستير والدكتوراه، يتعين كعضو هيئة تدريس وبصورة دائمة منذ اول يوم!! مثل هذه السياسة لا يمكن الا ان تؤدي الى تدني المستوى، لانه معروف جيدا انه ليس كل حاملي درجة الدكتوراه ناجحين اكاديميا.

واضاف اما بخصوص الاساتذة غير الكويتيين، فان عملية اعادة التعيين قد سببت قلقا كبيرا وشعورا بعدم الامان احيانا بسبب اساليب تتخذها بعض المجموعات التي لا تمت للحياة الاكاديمية بصلة. مثل هذه الامور توضح اهمية تبني سياسات توظيف جديدة، والتي يجب ان تزيل عنصر التهديد من اي مصدر، سواء كان داخليا او من ذوي النفوذ الخارجي، وسواء كان اعضاء هيئة التدريس على اتفاق او اختلاف مع ادارة الكلية او الجامعة.

ان سياسة التعيين واعادة التعيين الجديدة وانهاء العقود وفترة شغل المنصب هي في مرحلتها الاخيرة من الدراسة، ومن المتوقع ان تكون جاهزة للمناقشة النهائية والاقرار في الفصل الدراسي المقبل. باختصار، انها تشدد على حقوق الجامعة في تحقيق المستوى العالي المنشود.

قواعد الترقية ومعاييرها

ان القواعد الحالية للترقية، بحساباتها الرياضية المعقدة، تركز على الاحكام الكمية اكثر من النوعية، وبهذا فانها تساعد على الشعور بانه في حالة تحقيق نقاط معينة، فان الشخص يكون اهلا للترقية. وفي مجال الانسانيات، فان النوعية واتفاق التحكيم يدعوان الى القلق. ثم هناك مسالة الدوريات العربية الجيدة في التحكيم. واخيرا وليس آخرا، فان القضية الاساسية هنا هي صون مقام الجامعة.

واشار مدير الجامعة الى ان معايير الترقية هي التدريس، والبحث، والخدمة الجامعية، فلم يحدث ان اعطي تقييم التدريس والخدمة الجامعية تقديرا ضعيفا حتى وان كان الرئيس يصف المرشح بانه لا مسؤول، هذا بوضوح يؤكد الضغط الفردي والجماعي الذي يتعرض له رئيس القسم ولجانه خلال مداولة الترقية على مستوى القسم والكلية حيث يمكن افتقاد السرية. فليس مثار دهشة، اذن، ان تصبح معايير البحث، وهي الاصعب معالجة حيث انها لا تعتمد كلية على الحكم الذاتي للرئيس هي بؤرة الجدل.

اثناء العام الجامعي المنصرم، تم تشكيل لجنتي ترقية على مستوى الجامعة احداها منوطة بترقيات العلوم والاخرى بالانسانيات، وتم تعيين الاعضاء من قبل الكليات، بالعرف لم تسبب ترقيات العلوم مشاكل حيث ان الكليات العلمية استوعبت الكيفية المطلوبة وحاولت ان تحقق جميع هذه التوقعات

المشكلة في العلوم الانسانية

ومن هنا فان معظم من تقدموا للترقية في مجال العلوم نجحوا في الحصول عليها، اذ ما صدق عليها مستوى الكلية، اما في الانسانيات، فان الموقف اقل تحديدا، ويدور حول نوعية الابحاث المنشورة. فالمبررون بالرأي بانهم لم يكونوا على علم بان بعض الدوريات المحلية والاقليمية ليست على مستوى عالمي وذات تحكيم عالي المستوى.

هذا الزعم لا يمكن بالطبع ان يكون صحيحا، حيث انني شخصيا سمعت نفس الكلام يتكرر على الاقل في السنوات السبع الاخيرة (كنت عضوا في لجنة ترقيات الجامعة ١٩٨٠ - ١٩٨٤) كثيرون يزعمون انهم غير واعين لذلك رغم الابعاد الدولية لتخصصاتهم ورغم انهم امضوا فترة دراساتهم العليا في المملكة المتحدة والولايات المتحدة، مما يوجب عليهم ان ينشروا على الاقل بعضا من ابحاثهم في الدوريات العالمية. انني كعالم جاد استغرب هذا الزعم فعندما ينجز شخص مشروع بحث جيد، فانه يريد ان يتاكد من ان ما وصل اليه من نتائج قد حقق تاثيرا ومتلقين على اوسع نطاق من خلال نشره في اكثر الدوريات العالمية انتشارا وسمعة. انه يفتخر بان عملة يقتبس ويستشهد به، وانه يود حضور لقاءات عالمية ليقدم العمل ويستفيد من النقاش مع خبراء العالم.

الحقيقة المؤسفة هي انه خلال العام الجامعي المنصرم كله، لم يكن واحد من اصدارات البحوث التي قدمتها الكليات الانسانية للترقية، منشورا في دورية عالمية.

ان لوائح واجراءات الترقية الحالية سوف تتغير في العام الجامعي المقبل، مثاليا يجب ان يكون هناك لائحة جامعية عامة واحدة مع التفسير المحدد الذي يتم العمل به على مستوى الكليات، يجب الغاء نظام العد ويجب ان يكون التقييم متوازنا بين الحكم الموضوعي والذاتي.

الترقية ليست حقا

ان الترقية ليست حقا بل امتياز وسوف تمنح الترقية على اساس الانجازات العالية في التدريس والبحث والخدمات المقدمة للجامعة فالترقية ليست مجرد مكافاة للعمل الجاد، وانما اعتراف بالانجازات ذات المستوى الرفيع.

ولتعزيز العدالة والمساواة، فعلى ادارة الجامعة ان تسمح بالمشاركة الواسعة في وضع السياسات الجامعية ويجب ان تنظر في اجراءات الشكاوى لهيئة التدريس بالجامعة لتحدي القرارات التي تري انها غير عادلة او تشكل خرقا للوائح الجامعية الحالية، وقد بدأت بالفعل مشاركة اوسع في ادارة الجامعة وذلك من خلال انشطة المجلس الاستشاري العلمي ولجانه، وقد فرغنا من وضع المشروع المبدئي لاجراءات التظلم، ومن المتوقع اقراره بعد المناقشة في الفصل الدراسي المقبل.

اما بالنسبة للتقييم فقد تم اقرار تنظيم وشكل التقرير السنوي للكليات والاقسام العلمية، علاوة على ذلك فقد اعد شكل التقييم لهيئة التدريس وسوف يناقش، ويؤمل اقراره ليوضع موضع التنفيذ في العام المقبل.

ان مشكلة التسجيل ببساطة لا يبدو انها راغبة في الزوال، فقد عشنا التظاهرة الفوضوية العامة المعتادة في بداية الفصل الدراسي الاول والثاني. ان جذر المشكلة متصل بحقيقة وهي انه لتطبيق نظام الوحدات الدراسية المعتمدة الحالي وغير المنظم، فان

القضاء على التزوير

ذلك يتطلب ارشادا جيدا، وطلابا ناضجين ومستقلي الدوافع، وموظفين اكفاء لادارة التسجيل تدعمهم احصاءات فاعلة، وتنسيق وتعاون مع الكليات وهيئة التدريس المؤهلة في الجامعة. ان العجز في كل من العوامل المذكورة انفا بدرجة متفاوتة تتداخل لتؤدي الى استمرارية هذه الفوضى السنوية. وان اختيار جانب الكمبيوتر والدعوة لاستخدام افضل لنظام الحاسوب كوسيلة لمعالجة المشكلة لن يحل فوضى التسجيل. فليس متيرا للدهشة ان مثل هذا الموقف الفوضوي قد سمح للطلاب، والموظفين الجامعيين وغير الجامعيين ان يسيئوا الى النظام ويوربوا منه، وكان من الصعب تحديد المسؤولية بدقة من بين الفوضى.

ان مجلس العمداء قد راجع المشكلة، وقدم ثلاثة اقتراحات مهمة - احدها فوري والثاني قصير والثالث طويل المدى، الاقتراح الفوري ركز على التماثل الوثيق بين عمداء الكليات، وعميد القبول والتسجيل، والقضاء على التزوير، والتعساف الضديد بالجداول المعتمدة، وبعض الاقتراحات الاخرى التي تتطلب قرارات على مستوى اعلى.

اما بالنسبة لمباني الجامعة الجديدة، فقد تم اخيرا منح موقع في الشداية بفضل التدخل الكريم لحضرة صاحب السمو امير البلاد. ان جامعة الكويت تثمن الاهتمام والدعم الذي تتلقاه من صاحب السمو امير البلاد وسمو ولي العهد تثمينا عاليا. ونامل ان الاهتمام والدعم المستمرين لسموهما سيمكنان جامعة الكويت من تحقيق حلمها في مبنى جامعي تفخر به الكويت. ان الشكل الاكاديمي الدقيق المستقبلي للمبنى الجديد لم يستقر عليه بعد، ومرة اخرى فان هذا سوف يعتمد على الاستراتيجيات الاكاديمية المستقبلية، فالموقع سيستوعب ٢٠,٠٠٠ طالب، وسيضم كافة الكليات الركيسة. ومع ذلك سوف تتنوع وتختلف طبيعة الدراسات، ومن اهم ظواهرها يجب التركيز على تكنولوجيا المعلومات والحفاظ على الحضارة العربية والاسلامية.

جامعتان على الاقل

وكما ارى الامر، فان الكويت يجب ان يكون لها على الاقل جامعتان او اكثر في المستقبل. احد الخيارات هو ان الجامعة الحالية تكون جامعة واحدة، وان يضم المبنى الجديد الجامعة الثانية. خيار آخر يتمثل في تقسيم الجامعة الحالية الى جامعتين - مبنى الشويخ ومبنى الخالدية. خيار ثالث هو خلق جامعة مستقلة للعلوم الطبية في موقع الجابرية.

ان كلية الدراسات العليا ماضية في الحفاظ على المستوى والكفاءة ويعكس تطور الدراسات العليا، الى حد ما، القدرة الاكاديمية للكليات كل حسب تخصصها. فبعض الكليات التي اعتادت ان تمنح درجة الدكتوراة سابقا لم تعد قادرة حتى على البدء في برنامج ماجستير بشكل ناضج. لم يتخرج طالب واحد من الانسانيات بدرجة الماجستير منذ انشاء الكلية الجديدة للدراسات العليا.

ان ندرة المرشحين الكويتيين تسبب قلقا كبيرا. وعلاوة على ذلك فيجري اعادة النظر في الدور المناسب للخريجين في دعم البحث في الاقسام.

الحضانة غير مجدية

ان سلوك الطلاب، وبالرغم من هدوئه السطحي يخفي شعورا بالامتعاض الشديد. ان الهيئة تشعر ان الادارة لا تستجيب لمطالبها وتتدخل في حريتها لمناقشة قضايا جدلية. ان حرية الكلام والنشر، او ما يتعلق بهذا الامر من نشاط داخل الجامعة، يجب ان يكون في ظل احترام القانون الحالي للجامعة ونظم الدولة.

اما بالنسبة للائحة النظام الطلابي فان الجامعة قد اعلنت ولا تزال تعلن انها لا تمانع التفاوض في هذا الشان. ولكن ما لن تفعله هو ان تلغي القوانين قبل النقاش كما يطالب الطلاب. طلب عام اخر للطالبات هو انشاء حضانة. ومع ذلك لا اعتقد ان مسؤولية ادارة مثل هذه المؤسسة يمكن ان يلقى الاستحسان والاستجابة. فاحتمال سوء الادارة في الحضانة امر وارد، وهناك مشكلة التغذية، والتعليم، والصحة. علاوة على ذلك فان الاساءة للاطفال تمثل خطرا قائما ودائما. اعتقد ان لدينا ما يكفي من مشاكل ولا نحتاج قلقا اضافيا في ادارة حضانة. اما اعانة الطالب فهي قضية اخرى تطالب بها الهيئة الطلابية. لكني اعتقد ان هذه المسالة قد تم تناولها بشكل عادل في جدول الفيود المالية. لا يزال قانون الجامعة عاجزا عن التقدم في اللجان الحكومية، مما يسبب احباطا لدى اسرة الجامعة.

ان مسالة الادارة الذاتية للجامعة او الاستقلال تزعج بعض المشرعين. اسمحوا لي ان اوضح ان الجامعة لها استقلالها الاكاديمي التام في ظل القانون الحالي رقم ٢٩، والذي بموجبه تكون الجامعة حرة في اختيار مناهجها، وعملية التدريس، ووضع سياساتها ازاء البحوث الخاصة بها. وهي تقوم بذلك بالتشاور مع كافة الهيئات المعنية.

لماذا اذا، يدور كثير من القلق حول قضية الاستقلال؟ اعتقد ان جانبا من هذا يعود الى ان جامعة الكويت قد ركزت على هذه القضية دون ان تشرح بوضوح مطلبها الفعلي. نحن لا نتطلع الى استقلال اكاديمي اكبر فلدينا منه ما يكفي. فماذا نطلب اذن؟ اعتقد ان ما نحتاج اليه الجامعة في القانون الجديد، التي تتفق باغلبية مهامها هو ميزانية مرنة. وما ينطوي على ذلك من ادخال تحسينات على نظام وضع الميزانية الحالي الذي هو بحق مقيد. ان ما نطلبه هو ميزانية مرنة بما يكفي للسماح لنا بانجاز ما يلي:

★ الحصول على دخل من خلال الخدمات الاستشارية وحملات التبرع للمشاريع والتدريس.

★ تعويض مالي افضل خاصة للكويتيين، لتشجيع التكويت، من ذوي الكفاءات العالية وخفض اعتمادنا على الاجانب.

★ مرونة في ميزانية الانشاءات حتى لا تكون مقيدين ببنود ثابتة (مهمة مستحيلة) في وضع التقييمات.

★ ما يمكن توفيره من العام الحالي يجب ان يرحل الى العام المقبل لتشجيع التوفير.

اهمية معهد الابحاث

لسوء الحظ فان الميزانية التي تعطى التسهيلات المالية، تسمى «ميزانية مستقلة». نحن فقط نريد ميزانية مرنة.

هل معهد الكويت للابحاث العلمية اكثر اهمية من جامعة الكويت حتى تكون لديه ميزانية مرنة (مستقلة) في حين ان على جامعة الكويت ان تعيش على القيود الحالية؟ ان معهد الكويت للابحاث العلمية يستحق الميزانية المرنة التي لديه، وانا اسانده في ذلك تماما، لكن جامعة الكويت ليست اقل جدارة عن معهد الكويت للابحاث العلمية.

بالطبع فان جامعة الكويت اذا ما حصلت على ميزانية مرنة يجب ان تكون قادرة على تشريع نظم خدمتها المدنية بنفسها مع الموافقة الحكومية لتحقيق مهامها. اما في ضوء النظم الحالية، فان جامعة الكويت لا تستطيع ان تتنافس على الكوادر الكويتية ذوي الكفاءة العالية لتضمهم اليها. لقد اعترفت الحكومة بان هناك حاجة ملحة لاعادة التنظيم وان جامعة الكويت توافق تماما ومستعدة لمواصلة الطريق باعداد ميزانية مرنة ونظم خدمة مدنية افضل لمواجهة احتياجات عصر تكنولوجيا المعلومات الحديثة.

التحدي امام الآداب

ان تطوير الكليات المتعددة في الجامعة مرض، ومع ذلك، فان في كلية الآداب، تتعرض الادارة لمعوقات مستمرة نتيجة الفعل الجماعي لبعض اعضاء هيئة التدريس. وبالرغم من التوضيح في دقة الى ان على المرء ان يحترم السلطة، وان هناك قنوات لبث الشكوى، الا ان هناك اصرارا على التحدي المستمر لادارة الكلية الحالية. ان محاولات لدعوة بعض الاعضاء القدامى للانضمام للادارة قد فشلت ويبدو ان مجموعة من الاكاديميين تعتقد ان ازعاج الادارة وقراراتها هو اكثر السبل تاثيرا في ابعاد اي ادارة لا يرغبون في وجودها. وبالتعاون مع مجموعات من الخارج مستفيدين من منتدى الديوانيات، فان هذه المجموعة تزيد ان تثبت للادارة ما لم توضع خياراتهم موضع الاولوية، فلن تسمح للادارة باداء مهامها.

ان هذا الازعاج غير الشرعي لا يجب ان يسمح له بالنجاح، والا فان كل مجموعة اخرى في كلية الاداب سوف تشعر بانها حرة في تبني التكتيك نفسه فرغم الاعلام على ان كثيرا من العمادات، بما فيها كلية الاداب، هي موضع التقويم، فان التحدي للادارة مستمر. ان كل كلية يجب ان تحترم قواعد الجامعة ونظمها، واولئك الذين ينقذونها في موقع السلطة، وان اي تحد لا يمكن الاذعان له. بالطبع اي ادارة ليست معصومة من الخطا واذا كانت هناك اية قرارات تعتبر غير شرعية لانها تناقض النظم الحالية، فان هذه يمكن تحديها من خلال الوسائل الشرعية. ومع ذلك، يجب ان يكون واضحا ان القرارات لا يمكن تحديها بشكل مباشر، انما هي الاجراءات ومصطلحات تقنينها التي يمكن تحديها من خلال القنوات العادية - باختصار لا يجب تحمل الفوضى في جامعة الكويت، سواء في كلية الآداب، او في اي كلية اخرى.

ولا شك ان الرعاية المستمرة التي يبديها كل من صاحب السمو امير البلاد المفدى وسمو ولي العهد ورئيس مجلس الوزراء ذلك في السابق ولا تزال تمثل اي عائق لمسيرة هذا السرح العلمي.

الازعاج «غير الشرعي»
لن نسمح به ...
وهناك مستفيدون من «الديوانيات»

نطالب بميزانية «مرنة»
وليست «مقيدة»
فوضى التسجيل حلها بيد العمداء
القضاء على التزوير

مناقشة هادئة

الموضوعية وتيارات التأثير المضاد



● د. علي الشملان

■ قضية جامعية حول اختيار المناصب الرفيعة بالجامعة

■ في كل انحاء العالم تنتشر الجامعات وتعمل في هدوء تبني اجيالا واجيالا، وتنشر العلم والمعرفة كمنارة قومية، حتى انها تصبح رمزا من رموز النهضة والوطنية، وتصبح لها قداسة وهيبة. ويشعر كل من ينتسب الى الجامعة بالزهو والفخار بدءا من الطالب ونهاية بالموظف مرورا بالهيئة التدريسية التي تشرف بالجامعة وتشرف بها الجامعة.

■ هذا هو حال جامعات العالم، وهذا هو الجهد الجهيد الذي يُبذل منذ فترة لجعل جامعة الكويت ككل جامعات الدنيا، ترفد هذا الوطن بالكوادر المختلفة لاطفاء ظمأ مؤسسات الكويت الوطنية لايدي ابنائها الذين يقودون النهضة المعاصرة للبلاد، ولقد مارست جامعة الكويت دورها الوطني خلال مسيرتها منذ عام ١٩٦٦ عندما افتتحت فكانت هي المنارة المنشودة.

■ وكنا نظن عندما بدأت الكوادر الكويتية تحتل مكانها ضمن الهيكل الشامل للجامعة (ادارة وهيئة تدريس) ان تندفع الى الامام اكثر واكثر لكي تحقق الاهداف التي من اجلها قامت ولكن لم يتحقق ذلك، فقد بدأت آفة العمل الاداري والمنصب الجامعي تزحف على عقول بعض الكوادر الكويتية التي تصورت ان وراء هذه المناصب مغانم ومكاسب مضافة .. ولكن نسيت مثل هذه الكوادر - على قلتها - انه ليس ثمة اروع ولا ارفع من منصب الاستاذ الجامعي الذي يملك فكره المستقل ورأيه المبدع، فهو المستشار الاول في تخصصه وهو مصباح في مدرجه، وفخر اسرته واصدقائه.

■ ومع دخول هذه الآفة وتسللها، بدأت العملية التعليمية في الاطار الجامعي تتاثر وتهتز بعنف، فالمنصب الاداري ينبغي ان نزحف اليه ونجري ونلهث، فمنه انظر الى من حولي في خيلاء، واتحكم من خلال موقعي بخصومي ومن يختلف معي في الرأي، الم نقل انها آفة.. نعم هذا لمن رضي ان يكون همه ان يلهث وراء العمل الاداري من الاساتذة الجامعيين.

■ لم يقف الامر عند هذا الحد، بل فجاة وجدنا كتائب التاثير والاستقطاب ووجدنا شلل المنافقين والنباع، كل يحمل هدفا يتلاءين مع اهداف الاخرين فهي اهداف خاصة وذاتية، ولكنها في مجموعها تنافق وتدفع مثل هذه الكوادر لبلوغ كرسي الادارة، ليس مهما، رئيس قسم أو مساعد عميد أو عميد أو مساعد مدير .. هكذا وكنا نتصور ان يسعى المنصب الى صاحبه كما هو الحال في مدير الجامعة الحالي الذي رفض المنصب مرارا لانه يعلم تمام العلم تبعاته وهمومه. ولم يتعلم احد من الساعين لاحتلال منصب العميد، ولا من يمارسون مهمة الشللية والنفاق درس تعيين مدير الجامعة، وكان ينبغي ان يتعلموه جيدا.

■ والان بدأت تيارات التاثير وحملة المباخر في احداث «هيصة» مفتعلة في بعض الكليات، ولهؤلاء نقول دعكم من هذا الاتجاه، فلا قانون الجامعة ولا قوانين الدولة تقول باكثر من ان لمدير الجامعة حق اختيار عمداء الكليات، فهم معاونوه في ادارة الجامعة، ومعه ينبغي ان يكن التفاهم كاملا لتحقيق نجاح الادارة الجامعية بكل شمولة، هم مساعدوه وله حق الاختيار، ومع كل هذا فعندما يشكل مدير الجامعة لجنة لترشيح بعض الاسماء المناسبة من قبل زملائهم يبدأ الغمز واللمز والاشارات الغامضة والايحاءات المبهمة تتردد في الردهات وتنشر على صفحات بعض الجرائد فتسكب وقودا حارقة على كل الجهود الاكاديمية التي تتخذها ادارة الجامعة ، وتبدأ المغالطات والاشاعات والاكاذيب التي تلقي ببعض أسماء المرشحين هنا أو هناك وكانها تتصور أنها تستطيع بهذه الايحاءات ان تحقق أهدافها الذاتية . أبدا انها تنال من الوطن كله . فكل الكوادر الكويتية صالحة ، ومن ليس بصالح الآن سيصلح بالممارسة وبعد أن تصقله التجربة ، وليس أعضاء هيئة التدريس بالجامعة قصرا أو دون الرشد ، ولكنهم في حاجة الى الاشارة بان الساعين الى المنصب الاداري سيكونون الأسوأ في هذه الادارة ، ومن يجمعون ويستجمعون الآخرين بالقول أو بالتجمع أو بالكتابة في الصحف ، هم الاكثر نفاقا ، والاقل حرصا على مصلحة الجامعة .

■ يا سادة اجتنبوا المهللين والمتظاهرين الذين يخشون الادارة الصالحة ، اجتنبوا شلل النفاق التي توسوس الى النفوس الكريمة بانها الافضل ، والى النفوس الخبيثة بانها أيضا الافضل ، وتحاول أن تصطاد صيدها الغث من كل اتجاه ، فهم الغاوون الذين في كل واد يهيمون .

■ نقول احذروا تيارات التاثير المضاد للموضوعية ، ودعوا لكل الاسماء فيها ، ولكل استاذ كويتي نقول له .لك مكانتك ولك وزنك ، وانت أهل للمنصب بكل تبعاته ، وانما دع المنصب يسعى اليك حينئذ ستكون سيد ادارتك وسيد موقعك ، وان كانت هناك اتجاهات تدفع بك وترشحك ثقة منها فلها ما تريد ، وانما تبقى انت . ذاتك . موضوعيتك . ابتاك أو أثرتك .. تبقى كل هذه بمثابة المحك الذي يمتحن الارداة الكويتية ، ارادة وطنية هي أم ارادة ذاتية . اننا نقول وننادي ونرجو ان تحذروا الستارة الخلفية الرديئة التي تضفي عليكم مساوىء أنتم أربا بانفسكم ان تقفوا أمامها . هناك عناصر دخيلة مزولة تهدم عنصر الكفاءة الاكاديمية وتحدث تاثيرا بشكل أو باخر أو على الاقل هي تحاول ذلك . ولكن ليست ادارة الجامعة قاصرة فهي تدرك كل هذه الابعاد ونحن واثقون من أن الاختيار الافضل هو الذي سوف يتم سواء بالاختيار أو بالانتخاب وأنتم أهل للادارة .. أنتم جميعا أيها الاساتذة . ولكن السعي اليها استرخاص لمنزلتكم والتمسك بها حطة في منازل العلماء ، فهل تقبلون بذلك ؟ نعتقد أن الامل فيكم كبير يرفض مثل هذه المثالب ، لكم منا دعاء الامل والرجاء ان تهدأوا قليلا ، وتبتعدوا عن سنائر النفاق وسطور الوقيعة ، احذروا وانظروا حولكم من الذي يكتب عنكم أو يقول لكم ، فمن قال لك قال أو سيقول عنك ، المهم ان يعيش هو في ظل الادارة أي ادارة ، ليبقى متطفلا عليها وعندئذ يكون ظاهرة يرصدها اذا فلص منها ، فهل نتعلم الدرس ونستيع واهدين في هذا المضمار الى ان يقع عليها ؟ الامل في ذلك هو المستقبل للجامعة .

(عين جامعية)



الباب المفتوح

اعداد: احمد شمس الدين

هاتف: ٢٤٨١٢٨١٩/٥ خطوط ٢٠ ـ ٢١ ـ ٢٢ ـ ٢٣ ـ ٢٤
العنوان: القبس ص.ب: ٢١٨٠٠ الصفاة ـ الرمز البريدي 13078

مطلوب حل لمشكلة مواصلات المدارس

عاد اولياء امور الالاف من الطلاب الى المعاناة من جديد من مشكلة مواصلات المدارس .. ومن استغلال بعض اصحاب «الباصات» ومن الفوضى التي تصاحب عملية نقل الطلاب من والى المدارس وخاصة في الايام الاولى من بدء الدراسة .

ولا ندري حتى الان من المسؤول عن هذه الفوضى وهذا الاستغلال ... ولمن نشتكي .. اذ يبدو ان «الطاسة ضايعة» والوضع مستمر بدون حل .

طلاب مدرسة حولي المتوسطة للبنين نقلوا من مقر مدرستهم القديمة بعد اغلاقها في شارع تونس الى مقر مدرسة رابعة العدوية سابقا في شارع شرحبيل بالنقرة .

في أول يوم لبدء الدراسة قمت كغيري من اولياء الامور بايصال احد ابنائي الى المدرسة صباحا. وفرحت وانشرح صدري بعد ان وجدت شخصا يقف بباب المدرسة ويحمل بيده دفترا وقلما ويسجل اسماء من يرغبون بالانتقال من والى المدرسة بالاجرة الشهرية. وسجلت اسم ابني بين الاسماء واكدت على الرجل ايصال ابني الى البيت واعطيته العنوان ... واكد لي بدوره بكلام قاطع «وكلام شرف .. كلام رجال» وقال لي «كن مطمئنا ومرتاحا .. ولا يكون لك اي فكر .. ولا تقلق وذهبت وانا احمد الله على تيسير الامر وفك العقدة قبل ان تنعقد .

وحوالي الساعة الواحدة ظهرا .. هاتفت الأهل في البيت اطمئن عليهم .. فقالوا ان الولد عاد من المدرسة .. ولكنه عاد «مشيا على قدميه» .

وفهمت «السالفة» فقد تحول كلام الشرف لكلام الرجال الى دنانير .. والى كذب وخديعة. وتبين لي ان «الرجل» سجل عشرات الاسماء ولم يكن لديه الا «باص» صغير بالكاد يحمل ١٥ طالبا يحشر فيه على الاقل ٢٠ طالبا. وحتى يحقق اكبر «ربح من تجارته هذه» امر الطلاب الذين يقطنون في منطقة حولي شرق تونس بعدم الصعود الى الباص .. واخذ عددا من الطلاب الذين يسكنون «النقرة» فقط. وهكذا ترك ابني وعددا من الطلاب لمصيرهم في الشارع. فاضطر الولد الى العودة للبيت مشيا من اخر شارع شرحبيل الى سكنه في حولي شرق مدرسة ابن زيدون في «عز الحر والغبار» .

وهنا لي تساؤل ممزوج باقتراح اعتقد انه يعبر عن رأي مئات من اولياء الامور .. لماذا لا تعمد الوزارة او ادارة المدرسة بالتعاون مع اولياء الامور الى توفير باصات صغيرة او حافلات لنقل الطلاب مقابل رسوم تعادل التي يدفعها ولي الامر «لتجار النقل» وهواة تعذيب الاطفال .. وبذلك يضمنون انتظام حضور الطلاب وانصرافهم .. ويحمون غالبية الطلاب من تصرفات هذه النوعية من بعض تجار النقل .

نامل من وزارة التربية دراسة هذا الاقتراح بجدية وتطبيقه حفاظا على ابنائنا وحماية لهم من الاستغلال .

«أب محتاس»

نصائح مجانية لكل صاحب بيت جديد (٨)



اعداد:
المهندس عبداللطيف ناصر الاستاذ

نستكمل اليوم الجزء الثامن وهو يتضمن مجموعة من النصائح العامة .

١ ـ يمكننا التاكد من سلامة مصارف مجمعات التفريغ والانابيب فوق الارض وذلك بضخ الهواء في الانابيب من خلال المصيدة التابعة لدورة المياه، ويقاس ضغط الهواء بمقياس خاص ومن هنا يجب بان تسد كل نهايات الانابيب المفتوحة ولا بد بان يبقى المقياس لمدة ثلاث دقائق وهذا يدل على سلامة شبكة الانابيب واذا لم تتم المحافظة على الهواء لمدة ثلاث دقائق فهذا يدل على وجود تسرب في منطقة معينة، وهذا العمل والاختبار يكونان من اختصاص القائم بالعمل الصحي الذي يجب عليه التاكد من سلامة الوصلات وكل الانابيب .

٢ ـ اختيار الحجر الملائم لنوع الانشاء يتوقف على المنظر والتكلفة وعلى متانة الحجر ومدى تحمله للظروف الجوية، وهذا العام يساعد على حدوث اجهادات شد وضغط في الحجر وهذا يؤدي الى تفكك الحجر .

٣ ـ ان اختراق جذور النباتات للصخور والديدان تسبب تآكل الحجر .

٤ ـ يجب حفظ الاحجار من التلف وذلك بتجفيفها وتنعيم سطحها حتى لا تتجمع فيها مياه الامطار لان الرطوبة تضعف من مقاومة الاحجار للضغط .

٥ ـ يجب دك الردم جيدا لضمان عدم حدوث فاصل بين الحائط والردم عند عمل السرداب، وان عدم استخدام عملية الدك الكافي يؤدي الى هبوط هذا الردم مع الزمن ويجب عزل الحوائط الخارجية واسفل الارضيات في السرداب باستعمال مادة عازلة من الاسفلت الساخن واستخدام لفات البيتومين لضمان عدم نفاذ الماء، وهناك انواع اخرى لذات الماء .

٦ ـ ان نوع التربة يحكم في عمل منسوب تاسيس القاعدة الخرسانية ويكون على عمق لا يقل عن متر واحد وقد يصل الى عدة امتار .

٧ ـ يعتبر الاساس هو المسؤول عن نقل احمال المبنى بطريقة آمنة الى التربة بحيث لا ينتج عن هذه الاحمال اي تحرك في التربة اسفل الاساس مما يسبب هبوط المبنى او اجزاء منه .

٨ ـ عملية الردم داخل المبنى وحول الاساسات بالتربة ماخوذة من عمليات الحفر، وان تكون عملية الردم على طبقات مع غمرها بالمياه جيدا ودكها جيدا .

٩ ـ يجب استخدام الحصى الرفيع في الاماكن التي تكون فيها كمية اسياخ التسليح كثيرة وذلك لضمان عدم ترك فراغات بالخرسانة ولضمان عملية تصلب الخرسانة والتماسك، ويجب رش الخرسانة ليلا ونهارا المدة اسبوع بعد الصب وهذا في الاسبوع الاول اما في الاسبوع الثاني فيجب رش الخرسانة ثلاث مرات بكثرة .

١٠ ـ يجب ان يكون حديد التسليح خاليا من اي مواد عالقة تقلل من التماسك بين الحديد والخرسانة .

١١ ـ ان الاحمال المؤثرة على المباني تنقسم الى :

أ ـ الاحمال الميتة ... اي وزن المبنى مثل وزن الحوائط والاعمدة والاسقف والارضيات والكمرات .

ب ـ الاحمال الحية : وهي جميع الاشياء المتحركة مثل المعدات والتجهيزات والاثاث .

جـ ـ الاحمال الجانبية .. وهي تكون بسبب الضغط من الماء والاتربة والرياح .

١٢ ـ السبب من وضع الحديد مع الخرسانة هو تقوية الاجزاء المعرضة لقوى الشد وهذا يناسب تحمل الخرسانة لقوى الضغط .

١٣ ـ ان استخدام الزجاج العاكس (العازل) في الشبابيك يسمح بنفاذ قليل من الاشعة البنفسجية التي تؤثر على الوان قماش الاثاث والستائر داخل المبنى .

١٤ ـ قبل تركيب البلاط (الكاشي) يجب التاكد من ميل الخرسانة لان الميل يساعد على تصريف الماء عند عملية التنظيف وكذلك يجب استعمال رمل بسماكة قليلة الى الحد الممكن لان الكثرة تساعد على حدوث الانتفاخ والهبوط في البلاط، وكذلك يجب التاكد من نظافة الرمل من الاملاح والمواد الغريبة وكذلك يجب استعمال العازل لعزل السطح من الرطوبة ونفاذية الماء، وهناك انواع من العازل مثل استعمال البيتومين والاسفلت وكذلك يجب التاكد من استخدام الجير في مونة الاسطح قبل وضع البلاط اي استعمال الجير مع الاسمنت والرمل لمقاومة اشعة الشمس، وكذلك يجل عمل ميل في الخرسانة للاسطح بنسبة (٣ ـ ٧) سم وهذا يساعد على تصريف الماء من الاسطح، وكذلك يجب التاكد من تحديد الفواصل في الخرسانة قبل تركيب البلاط وتكون على مسافة للمسطح ٩ امتار مربعة، وكذلك التاكد من نظافة الفواصل من الرمل والاسمنت، وهناك انواع من الفواصل للاستعمال مثل مادة «ماستك» وان استخدام الرمل في هذه الاحوال للتحكم في عمل الميل من السطح اي لا بد بان تكون عملية الدك على الرمل جيدة اي ان كمية الرمل لا بد بان تكون بين (٢ ـ ٣)سم .

١٥ ـ يجب استعمال العازل للرطوبة في الارضيات والسرداب والحمامات لمنع نفاذية الرطوبة لان الرطوبة تساعد على عملية العفن واتلاف تشطيبات الحوائط الداخلية والخارجية .

يقولون

ان الواسطة وحب الخشوم ماشية على كيف كيفك من قسم الصحة المدرسية في منطقة جليب الشيوخ.. والامهات ينتظرن بالدور بدون رحمة او رأفة.. فالى متى يلعب الكتبة باعصاب المراجعين.. وتلعب الواسطة دورها القبيح في مثل هذه الامور ؟ !

فنان

يعجبني

الدكتور صبحي باجس طبيب الاطفال في مستوصف الفروانية .. لاهتمامه بالمرضى وحسن معاملته للجميع دونما تفريق .

معجب

كلام الباب

عام دراسي سعيد

ها هو العام الدراسي الجديد قد بدأ وها هم الابناء والبنات فلذات الاكباد يتوجهون الى مدارسهم بكل همة ونشاط وعزم على الجد والاجتهاد .. وها هم المدرسون والمدرسات يعدون العدة لتوصيل كافة المعلومات النافعة والمفيدة للابناء .. وها هي الادارات المدرسية تعمل جاهدة على توفير الجو الملائم لكلا الطرفين .. الطالب والمدرس كما تسير دفة التربية نحو هدفها المنشود ويكون النجاح حليف الجميع باذن الله تعالى ..

ووزارة التربية كعادتها في كل عام تعد العدة لتذليل كافة الصعاب المتوقعة التي لربما واجهت العملية التربوية .. مسؤوليات الوزارة كبيرة وكبيرة جدا وستواجه من اليوم وصاعدا بسيل لا يتوقف من الانتقادات حول وجود جوانب عديدة من النقص في بعض المدارس والمرافق .. وكعادة الوزارة والقائمين عليها سيعملون بشكل او بآخر على ارضاء الجميع مع ان ارضاء الكل غاية لا تدرك .. وهكذا دواليك تسير الامور وتزداد التساؤلات والمطالب من نقص في المياه او حرارة الفصول او عدم التزام الباصات بمواعيدها مرورا بتذمر المدرسات العاملات في المناطق التعليمية البعيدة الجهراء مثلا .. من عدم تفهم بعض الناظرات لظروف تنقلاتهن من مقار سكنهن الى مدارسهن، بحيث يتاخر السائق احيانا الامر الذي يؤثر سلبا على وصول المدرسات لمقار عملهن .. بعدها لن تسلم واحدة منهن من لسان بعض الناظرات سليطات اللسان وخصوصا عاشقات الورقة والانذارات ..

كل ما نود التاكيد عليه من خلال كلماتنا هذه هو مطالبة الجميع ان يضعوا المصلحة العامة ومصلحة الطلاب ومصلحة العاملين فوق كل اعتبار والترفع عن المصالح الشخصية والذاتية .

والكلام موجه لبعض النظار والناظرات الذين يتصرفون في مدارسهم وكأنهم ملكوا كل شيء متناسين ان دوام الحال من المحال، وبان الدائم هو العلاقة الطيبة والكلمة الاخوية .. لانها اساس التقدم والعطاء ..

ومبروك مرة اخرى العام الدراسي الجديد ..

● اخر الكلام :

لو دامت لغيرك ما اتصلت اليك

المحرر

الى الاسكان والداخلية مع التحية

بيت مهجور تحول الى وكر للفساد بالفردوس .. فمن المسؤول؟

يوجد في منطقة الفردوس قطعة (٦) شارع (٥) بيت مهجور منذ حوالي ٥ سنوات بسبب وفاة صاحبه وتركه على حاله حتى تحول الى وكر للفساد ... فمن المسؤول عن مثل هذا الاهمال واين الداخلية وجهازها التابع لمخفر المنطقة في ردع المستهترين .. واين وزارة الاسكان عن بيت مهجور هناك من هو بحاجة ماسة الى سكناه .

صالح حمدان

ردمن السفارة المصرية

الاقرار الجمركي مطلوب من جميع القادمين ويطبق على الجميع

من حسين هريدي السكرتير الاول والمشرف على المكتب الاعلامي والثقافي بسفارة جمهورية مصر العربية تلقينا الرد التالي حول الشكوى الموجهة للسفارة تحت عنوان «استفسارات حول ورقة اقرار العملة» .

بالاشارة الى ما نشر في جريدة «القبس» الغراء يوم الاحد ١١ الجاري عن التعليمات المعمول بها في جمهورية مصر العربية بالنسبة لاعلان العملات الاجنبية والمجوهرات والاشياء الثمينة عند دخول الاراضي المصرية .. للحقيقة نود ان نوضح ما يلي :

كل القادمين الى جمهورية مصر العربية سواء من المواطنين المصريين او الاشقاء العرب او الاجانب مطلوب منهم تحرير اقرار جمركي عما في حوزتهم من عملات اجنبية او مجوهرات او اشياء ثمينة عند وصولهم الى صالة الجمرك من ميناء الوصول .

ويطلب هذا الاقرار بمعرفة الشخص المعني. ويسجل فيه امام الموظف المختص في صالة الجمارك كل العملات التي بحوزته وكذلك اي اشياء اخرى ثمينة يرى تسجيلها على الاقرار الجمركي ويقوم الموظف المختص بالتاكد من صحة ما ورد في الاقرار الجمركي ويقوم بوضع الختم عليه ..

ويموجب هذا الاقرار الجمركي يستطيع صاحبه ان يصطحب معه عند مغادرته للاراضي المصرية كل ما هو وارد ذكره في هذا الاقرار وفي حالة عدم تحرير هذا الاقرار الجمركي فلن يسمح للمغادرين ترك البلاد بالعملات التي دخلوا بها الاراضي المصرية .. وكما هو منصوص عليه في القوانين المصرية المطبقة على المواطنين المصريين وعلى الاشقاء العرب وعلى الاجانب .. وطبقا لهذه القوانين فاما ان يتنازل المعني بالامر عن العملات التي بحوزته لدى المغادرة واذا رفض فانه سيتم تحريك اجراءات الدعوى القضائية ضده .

وفي رأيي فان هذا ما حصل للاخ صاحب الشكوى ونشعر بالاسف ان المضيف زود الركاب بمعلومات غير دقيقة ترتب عليها مصادرة اموال صاحب الشان وكان الاحرى بالمضيف ان يقول لا اعلم ومن قالها فقد افتى ..

اسئلة للجامعة

من عدد كبير من الطلبة الراغبين بمواصلة تحصيلهم العلمي العالي وطلبة التربية العملية بكلية التربية تلقينا السؤالين التاليين ...

● الدراسات العليا

ـ متى سيتم افتتاح قسم الدراسات العليا بكليتي الاداب والتربية اسوة بباقي الكليات ..؟؟

● المكافاة المالية .

ـ طلبة التربية العملية بكلية التربية يسالون عن مدى امكانية صرف المكافاة المالية والتي كانت تصرف لزملائهم في السابق ..؟؟

CASIO تكنولوجيا دراماتيكية جديدة

كاسيو!

مثل الأب ، مثل الابن ، مثل كاسيو

تقدم الحجم القياسي
جي-للصدمات دي دبليو-٥٠٠ سي



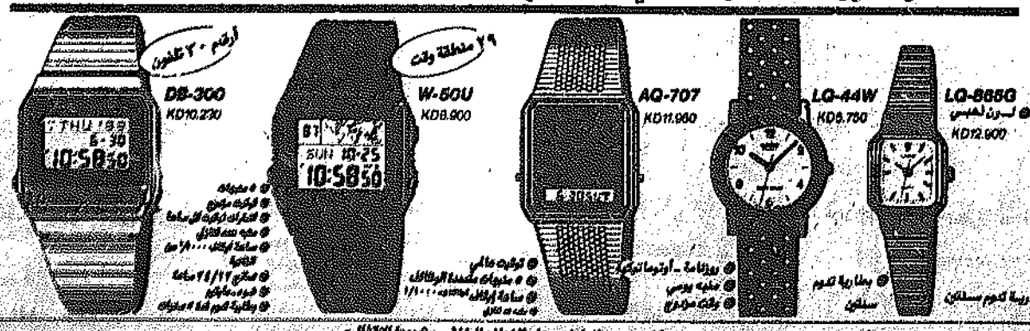
الحجم الفعلي

①DW-5600C KD15.650

②DW-500C KD13.640

● ماء يوم للصدمات ① ⑦ ● عرض علامة مذكرة ① ● توقيت مزدوج ① ● منبه يومي ① ⑦ ● توقيت ١/١٠٠٠ من الثانية ① ⑦ ● منبه عد تنازلي ① ● أشكال ١٢/٢٤ ساعة ① ⑦ ● ضوء مايكرو ① ● بطارية تدوم ٧ سنوات ① ● بطارية تدوم ٣ سنوات ⑦ .

ذكرة تلفون ٣٠ | توقيت عالمي | رشاقة يانوس | ألوان جذابة | سوار



DB-300 KD10.230 — أرقام ٣٠ تلفون

W-60U KD8.900 — ٢٩ مدينة وقت

AQ-707 KD11.960

LQ-44W KD5.750

LQ-665G لون ذهبي KD12.900

● بطارية تدوم سنتين

احذر التقليد، كاسيو لا تستطيع ضمان أي انتاج لم يكن صنعها بالكامل «كاسيو» و«اي باي» على الغطاء الخلفي «شروط الاتفاق»

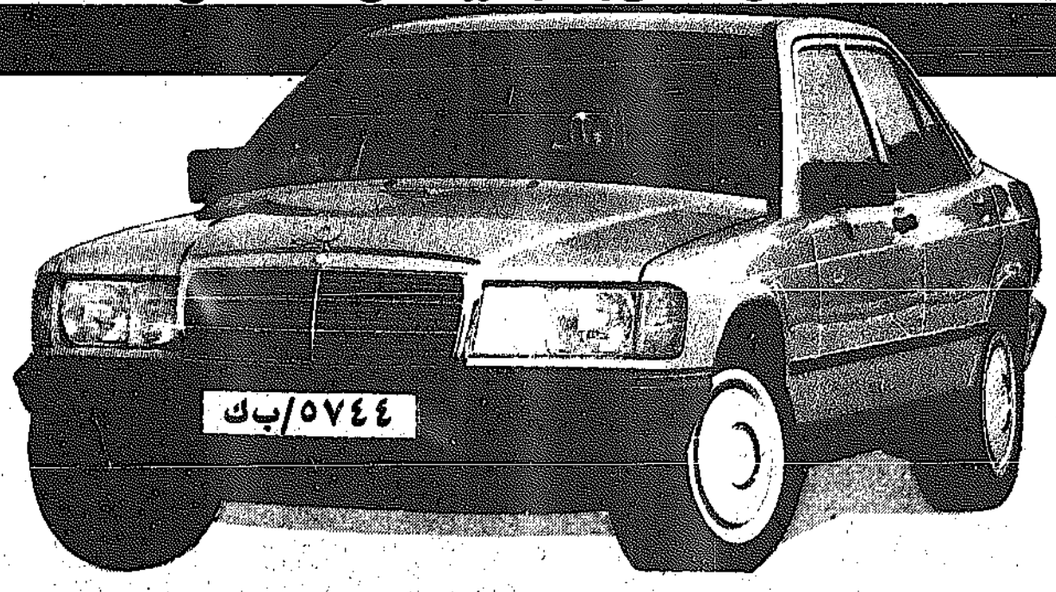
شركة جيسون التجارية المحدودة
ص.ب ٤٠٩٨٠ صفاة ـ الكويت/ت/٤٤٦٠١٢/٤٤٢٠٥٢٩/٤٤٢٣٤١٨/ تلكس ٤٤٠٥٥

CASIO COMPUTER CO., LTD.
Tokyo, Japan.

بشرى سارة للمدرسين وطلاب الجامعات

فقط ١٠٠٠ د.ك دفعة أولى

وامتلك على الفور مرسيدس ١٩٠ أو E ١٩٠



بادر الآن الى شراء السيارة الحلم

واستفد من انخفاض الأسعار

انه حقا استثمار مضمون وطويل الأجل

دفعة أولى مخفضة ١٠٠٠ د.ك فقط و٤٨ قسطا شهريا بفائدة متدنية

يسري العرض لمدة محدودة فقط

جرب قيادة مرسيدس اليوم وتلمس الفرق

استبدل سيارتك القديمة بمرسيدس جديدة ١٩٠ أو E ١٩٠

قطع أصلية متوفرة وخدمة ممتازة

لا تقبل لنفسك الا الأفضل

Mercedes-Benz

لمزيد من التفاصيل تفضلوا بزيارة معارضنا :-

شركة عبدالرحمن البشر وزيد الصاطمي

تلفون المركز الرئيسي : ٢٤١٠١٢٠ (خمسة خطوط) ـ المبيعات : ٢٤١٢٦٤٩ / ٢٤١١٩٠٤

المعارض :
الكويت ت : ٢٤٣٣٠٥٩
السالمية ت : ٥٧٥٧٩٣١
الشويخ ت : ٤٨١٥٨٨٧
السرة ت : ٤٧١٧٦٧٩
الاحمدي ت : ٣٩٨٥٥٧٩

MBA-GRANT

معهد يقدم

١ ـ دورات الكمبيوتر :

* مقدمة في الكمبيوتر * اللغة الانجليزية الفنية المتعلقة بالكمبيوتر
* ادخال البيانات ـ مراجعة البيانات ـ مراقبة بيانات (عربي + انجليزي)
* تشغيل الكمبيوتر

● البرمجة بجميع اللغات :

الكوبول (COBOL) ـ البيسك (BASIC) ـ داتابيس + 3 (DATABASE + 3) ـ باسكال (PASCAL).

● دورات تطبيقية :

لوتس (LOTUS 123 +) ـ معالجة الكلمات (WORD PROCESSING) ـ التصميم الهندسي (AUTO CAD)

* تحليل النظم * تدريبات عملية متواصلة
* دورة علوم الكمبيوتر الشاملة

سقراط

دوراته الآتية

٢ ـ المواد التجارية :

السكرتارية : * الطباعة عربي + انجليزي (الكتروني، كهربائي، عادي).
* المراسلات التجارية باللغة الانجليزية
* اختزال (عربي، انجليزي)
* تلكس
* المحاسبة (مالية، ادارية، تكاليف، شركات) ـ اقتصاد، تسويق، ادارة وأعمال بنوك.

الثقافي

كما يلي:

٣ ـ اللغات الاجنبية :

أ ـ اللغة الانجليزية محادثة (جميع المستويات).
ب ـ التوفل «TOEFL».
جـ ـ اللغة الفرنسية، الالمانية، الاسبانية (مستويات)

٤ ـ عمل الأزهار الصناعية وتنسيقها.

٥ ـ حجز وبيع تذاكر الطيران.

٦ ـ التحصيل والحافلة «عملي ، نظري».

المواصلات متوفرة لكافة المناطق

العنوان: النقرة ـ شارع بن خلدون ـ قرب دوار صادق
☎: ٢٦٦١٤٩٠ ـ ٢٦٤٩٢٧٤

الى أصحاب المنازل والتنادم والشركات

* تخلص من حشرة الارضة فهي الخطر الحقيقي في بيتك للسجاد والاثاث والابواب.
* تجنب الخسائر برش القسيمة قبل البناء.
* نحن نخلصك من هذا الخطر تحت اشراف متخصصين وبمواد فعالة وأجهزة حديثة مع الضمان لعدة سنوات.
* سارع في الاتصال قبل فوات الاوان.

شركة الارشاد للتجارة العامة والمقاولات

☎ ٢٤٠١٨١٧ ـ ٢٤٠٢١٩٥

بسم الله

شركة السيف وا

بفروعها الثلاث

ـ فرع الشويخ : شارع شبرة الخضار ـ سوق الجملة ت : ٤٨١٤١٦٨ .
ـ فرع حولي : شارع بيروت ما بين وزارة المواصلات ووزارة الكهرباء ت : ٢٦٤٦٨٩١ .
ـ فرع الفحاحيل : شارع الدبوس ما بين سوق المنار الخليج وسوق المهرة الشعبي ت : ٣٩٢٠٤٤٠ .

(للعائلات فقط)

أكبر عرض لأفضل أصناف البقلاوة ـ بقلاوة السافر (المتبل المبهر).

١,٤٩٩ دينار ثمن (١) كرتون بداخله (٨٠) كيس حجم مضاعف مرتين عن الكيس العادي وزن (٣٠) غم.
* كرتون واحد فقط لكل عائلة «بدون احراج» (ولغاية ٢٩ الشهر الحالي).

بالاضافة الى	السعر
١ ـ شوكولاتة بنتا ٤٨×٣٠ غم	٩٩٩, فلس
٢ ـ شوكولاتة كفشة ايطالي عدد (٩٦)	٩٩٩, فلس
٣ ـ شوكولاتة كفشة بوغساري عدد (١٠٠)	٩٩٩, فلس
٤ ـ فواكه شوبتس انجليزي عدد (٣٦)	٩٩٩, فلس
٥ ـ مصاص وردة عدد (١٠٠)	٩٩٩, فلس

الرحمن الرحيم

لحوتري التجارية

٦ ـ بسكوت بالشوكولاتة كرش رول	٩٩٩, فلس
٧ ـ بسكوت بالشوكولاتة بامبي شد (٢×٢٤)	٩٩٩, فلس
٨ ـ علك تيلة (١٠) حبات عدد (٣٦)	٩٩٩, فلس
٩ ـ شوكولاتة اسوارة عدد (٣٦)	٩٩٩, فلس
١٠ ـ (٤) أكياس دريس سيما مصري (٢) كليو	٩٩٩, فلس

** فقط اتصل تليفونيا **

السيف والحوتري اكسبرس السريع للمدارس حالا.
شرفونا بالزيارة لاحدى معارضنا، واختاروا من اصنافنا أكبر تشكيلة للحلويات : الشوكولاتة، البسكوت، الدبس، المصاص، البفك والبطاطا... الخ
ستصلكم طلباتكم باسرع وقت، وللطلبات القادمة اتصلوا هاتفيا... وسنلبي طلباتكم

نحن المستوردون ونحن الموزعون

أما الآن ...

شرفونا بانفسكم وتمتعوا بمشاهدة جميع اصناف الحلويات من كافة الاصناف والنكهات والاحجام، وأكثر من (٢٠) صنف من البفك والبطاطا.

فقط شرفونا وشاهدوا بأنفسكم

للايجار

محل مخزن

مساحته ١٠٠٠ م² بالفيحاء على الطريق الدائري الثاني مقابل ضاحية عبدالله السالم.

المراجعة

☎ ٢٥٤٢٨٨١ ـ ٢٥٤٢٤٠٥



تشكيلة من الصالونات الكبيرة والصغيرة منها الكنبه تحول لسرير بالاضافة للديوانيات اليوغسلافية المعروفة والجميع بأسعار معقولة جداً.

الري ـ الشارع الخلفي لشارع الغزالي ـ خلف معرض الخواجات
مباشرة ـ مدخل شركة العوازم للشحن ـ ت: ٤٧١٨٠٣٠

تعلن

مؤسسة عبد علي رحيم

عن بيع سيارات

* وانيت تويوتا ٨٨ مستعمل قمارتين
* وانيت تويوتا ٨٦ مستعمل قمرة واحدة
* صالون فورد ثندربيرد ٨٨ جديدة
* صالون شيفروليه كابريس بروجهام ٨٨ جديدة
* صالون شيفروليه كامارو Z 28 استعمال امريكا ٨٧

☎ ٤٨١٢١٢٠

حمّام بخار للشعر "ويلا لابور"

ومجموعة كبيرة من معدات وأجهزة الكراسي الخاصة بالصالونات الرجالية والنسائية



مجفف للشعر



حمّام بخار

شارع الهلالي، عمارة الهاجري، خلف صيدلية الهاجري
شركة محمّد ناصر الهاجري وأولاده
تلفون ٢٤٣٢٢٩٨ ـ ٢٤٣٤٤٦٦

وظائف شاغرة

تعلن/ مصانع اليوسفي لمنتجات البلاستيك المسلح الفايبرجلاس

عن حاجتها الى شغل الوظائف الشاغرة التالية:
١) موظفي مبيعات يشترط الخبرة والالمام في مجال عملهم.
٢) أمين صندوق وسكرتير يجيد الطباعة باللغة الانجليزية والتلكس ويشترط الخبرة ولديه سيارة.
٣) سائق لديه اجازة قيادة عامة.
(المقابلة شخصيا في المؤسسة)

اليوسفي لمعدات الاطفاء والسلامة

(من الساعة ٥ ـ ٧ مساء)
الشويخ ـ شارع كندا دراي خلف المشحمة الدولية للسيارات بالقرب من مصانع اليوسفي لمنتجات البلاستيك المسلح الفايبرجلاس
☎ ٤٨٤٨٠٧٤ ـ ٤٨٤٤٠٩٥

عقارات للبيع

١) في بيان فيلا دورين ٧٥٠م² السعر ١٥٥ ألف دينار.
٢) في سلوى فيلا دورين جديدة السعر ١٥٠ ألف دينار.
٣) في مشرف فيلا دور واحد ثلاثة شوارع ـ السعر ١٤٥ ألف دينار.
٤) في الجابرية فيلا دورين السعر ١٣٥ ألف دينار.
٥) في اليرموك فيلا دورين تكييف عادي السعر ١٥٠ ألف دك.

(الاسعار قابلة للمساومة)

☎ ٢٤٥٥٤٥٩ ـ ٢٤٥٠٧٩٧

مؤسسة المقوع العقارية

ملك الاثاث

طقم صالون ١+٢ = ٥٠ د.ك	غرفة نوم مزدوجة ٢٤٠ د.ك
ديوانية ٨ قطع = ١٢٠ ″	غرفة نوم مفردة ٧٥ ″
مطبخ ٧ قطع = ١٠٥ ″	سرير طابقين خشب ٤٥ ″

المالكية ـ شارع بغداد مقابل مدرسة الرازي

آلان في جميع المكتبات

مفاجأة

الكلمة الحزينة ـ الحب الصادق

في ديوان **"جرح عمري"**

للشاعر الملهم **خليل الحيدي**

لحفلاتكم وافراحكم



طقاقات وفرق موسيقية ـ حجز قاعات ـ تصوير فيديو رجال وسيدات ـ كراسي ـ زهور ـ بطاقات ودعوة

فرق زفة ـ زينة افراح **بأسعار مناسبة جداً**

مؤسسة الحوت التجارية (فايز وفواز الرومي) ت: ٢٤٢٢٧٧٤ / ٢٤١٨٩٦٥

معهد البدر العلمي

علوم الكمبيوتر الشاملة	ادخال البيانات تشغيل الكمبيوتر البرمجة باللغات المختلفة	دورات تجارية وكتابية	الطباعة والتلكس الاختزال. المحاسبة الادارة والمراسلات معالجة الكلمات
التفصيل والخياطة	مجزنة اكرا الطيران	اللغات الحية	

المنقرة ت: ٢٦٣١٠٤٤ ـ ٢٦٢٩٨٤٧

مؤسسة صناعية تطلب

محاسب تكاليف

جامعي ـ لديه خبرة في محاسبة التكاليف الصناعية في الكويت ـ للاتصال ص.ب ١٦٥٣ الصفاة ـ الرمز البريدي 13017 الصفاة.

معدات للبيع

معدات بناء جديدة بسعر مغري جداً

* ماكينات لرش الاسمنت على الحائط.
* ماكينات لرش الاصباغ على الحائط.
* سلم بناء متحرك مع ماكينة كهربائية أوتوماتيكية (موبيل اسكا فولدر).
* عدد «٥» حاوية معدات بناء يدوية مع معداتها.

الاتصال اثناء الدوام الرسمي ☎: ٥٧٢٥٢١٤

لحفلاتكم وافراحكم



(خصم خاص لحاملي هذا الاعلان)

تصوير فيديو افراح تلفزيوني فوتوغرافي
مصورين ومصورات
مجوز فرق موسيقية ـ صالون للعرسان ـ زهور ـ قاعات طقاقات ـ فرقة زفة للعرسان ـ طبخ كروت افراح ـ حلا افراح
زينة منازل ـ خيام
وجميع ما يخص الفرح بأسعار تنافسية وأسعار اقل من منافسينا جدا.
مؤسسة الليالي السعيدة للأفراح
الجهراء ت: ٤٦٠٦٧١٦ الكويت ـ عمارة الدولية / فرع جليب الشيوخ ت: ٤٣١١٠٢٥ "عدنان الطبيب"

شركة كويتية كبرى بحاجة الى

☆☆ مهندس مدني ☆☆

بالمواصفات التالية: ١. خبرة سنة او سنتين بنفس المجال
٢. رخصة قيادة كويتية ٣. اقامة صالحة للتحويل

لمزيد من الاستفسار ت: ٤٧٣٢٥٥٥

لاحيرة بعد اليوم عند فقدان مفتاح



السيارة ـ البيت ـ المكتب
اخصائيون في تصليح جميع انواع الاقفال وتوحيد المفاتيح بمفتاح واحد بشرط احضار الاقفال
لدينا اقوى الاسعار
معرض الخالد / ت: ٢٤٢١٣٤٦

شركة سبتي وفضل العالمية
للتجارة والمقاولات ذ.م.م.
دعوة لأصحاب النسائم

نقوم بتنفيذ النسائم هيكل ـ تسليم المفتاح حسب المواصفات مع كافة انواع الترميم والاصباغ والصحية ـ باسعار تنافسية.

اتصل بنا : شركة سبتي وفضل العالمية
☎ ٤٧١٢٣٤١ ـ ٤٧٤٥٨٩٤ ـ ٤٧١٦١٣٦

تحذير



نورسيا عبدالحليم فلبينية الجنسية خرجت من منزل مخدومها بدون اذن لذا نحذر من استخدامها أو التستر عليها. يرجى ممن يعرف عنها شيء الاتصال باقرب مخفر للشرطة أو هاتف: ٢٤٥٢٨٨٠.

مجموعة الغانم للصيانة العامة

لجميع أنواع التكييف المركزي ـ وحدات منفصلة ـ جميع أنواع مضخات المياه ـ السخانات المركزية ـ مولدات الكهرباء ـ جميع أنواع الكنترولات الكهربائية
خدمة سريعة ومتواصلة بأسعار مغرية.
المراجعة ☎ ٢٤٠٥٦٩٩ ـ ٢٤٠٧٦٥٥

صالون البيادر لتجميل السيدات

يرحب بك ويقدم أسعاره

ميش للشعر القصير	٥ د.ك	فير أو سشوار	٢ د.ك
صبغ للشعر القصير	٥ د.ك	تجهيز عروس كامل	٤٠ د.ك
شيرة كامل	٤ د.ك	اشتراك حمام دخاع + لف	٩ د.ك
فحص للشعر	٢ د.ك	تسريحة	٣ د.ك
حمام زيت	٢ د.ك	تخويص	٧ د.ك
مكياج	٣ د.ك	تنظيف البشرة	٥ د.ك
مانيكير باديكير	٤ د.ك	اشتراك فير وسشوار	٦ د.ك
نقش الحنة	٣ د.ك	بيرمنت مؤقت	٥ د.ك

نفتح جميع أيام الاسبوع والجمعة من ٩ ـ ١ ظهراً ومن ٣:٣٠ ـ ٩ مساء

للايجار

يوجد لدينا دور ميزانين ودكاكين في بناية بشارع الهلالي مقابل وزارة التربية ولدينا شقق في جميع المناطق.
وزة الاصدقاء العقارية
☎ ٢٤٠٧٤٢٠ ☎ ٢٤٢٤٥٦٩

للبيع

محل نوفوتيه وكماليات وأحذية في السالمية مع البضاعة.
المراجعة هاتفيا:
٢٤٥٥٣١٦ صباحا
٥٧١٢١٨٨ مساء
عدنان

خدم

يوجد لدينا خدم من سيلان
سائق ٣٠ دينار
خادمة مسيحية ٤٠ دينار
خادمة مسلمة ١١٠٠ دنانير
طباخ، عامل تنظيف ٣٠ دينار
اتصلوا بنا يصلكم مندوبنا
☎ ٤٧٣٨٥٤٠ ـ ٤٧٣٢٩٨٠

تصفية بضاعة

تعلن الشركة عن بيع تشكيلة كبيرة من الميلامين والصابون الانجليزي «بالجملة والمفرق». المراجعة بمقر الشركة ـ الفروانية ـ مجمع العنار ـ سوق البنك التجاري ـ الدور الثاني ـ شقة ٢،١
☎ ٤٧٣٦٩٥٧/٨

للبيع

محل نصف ثمن

في حولي ـ يصلح ورشة كهرباء أو تكييف.
للمراجعة:
☎: ٥٧٤٤١١٠

فورا خدم

من الفلبين وسيلان والهند. اتصلوا بنا يصلكم مندوبنا فورا.
☎ ٢٤٠٥٨٦٥
☎ ٢٤٠٥٨٦٦

للبيع

محل نصف ثمن

بكامل معداتها ـ في منطقة أبو حليفة ـ المراجعة أبو بدر
☎ ٣٩٤٤٥٤٦ بعد الظهر

معرض معهد جمعة

لزينة السيارات

غسيل الكنبات مع الارضية ـ بوليش للسيارة ـ أسعار مناسبة وغسيل كامل للسيارة مجانا لمدة شهر من تاريخ الاعلان.
☎ ٩٠٢٦٤٧٩ ـ ٤٧١٢٤١٢
الري ـ شارع الغزالي ـ داخل محطة العثمان لغسيل السيارات.
ملاحظة: تعامل مع اصحاب مكاتب السيارات بالشهر او اليوم

مطلوب ولدينا

فلل وأدوار من فلل لسكن عائلات أجنبية

☎ ٥٣١٦٧٢٤
☎ ٥٣١٦٦٩٥

مطلوب للايجار فيلا ودور من فيلا

الدفع سنوي مقدم
☎ ٢٤٥٢١٧١
٢٤٣٧٦٥٣

مطلوب ولدينا

فلل وأدوار من فلل في مناطق الكويت كافة

☎ ٢٤٦٨٣٨٠ ـ ٢٤٦٩١٩١
مؤسسة النبهان العقارية

خدم النبهان

يوجد لدينا خدم من سيلان ـ الهند ـ الفلبين ـ ولدينا عمال نظافة من بنغلادش وباكستان وخدادين وميكانيكيين من سيلان مع شهادات خبرة ـ ١٢ ساعة من العمل المتواصل ـ الدوام من ٨ صباحاً ـ ٨ مساءً.
☎: ٤٨٧٦٣٦٤
٢٤٠٦٧٢٨ ـ ٢٤٠٦٧٢٧

للبيع

مطعم في السالمية شارع سالم المبارك يصلح لاي عمل آخر، موقع ممتاز مساحة كبيرة. ايجار رخيص
☎: ٤٨٤٥٦٩٩ علي

سعاد

للبيع

☎ ٤٦٧٠١٧٩
من ٨ ـ ١١ ظهراً
ومن ٥ ـ ٧ مساءً



● السفير خليفة المسلم، يغادر الى اندونيسيا لاستلام مهامه كسفير فوق العادة مفوض لدولة الكويت لدى اندونيسيا.



● السفير نبيل التلهوني، سفير المملكة الاردنية الهاشمية عاد الى الكويت بعد ان امضى اجازة اطمأن فيها على دخول كريمته احدى الجامعات الاميركية.



● الدكتور رشيد سالم العميري، من جامعة الكويت حصل على جائزة العلوم (النفط) وذلك في المسابقة التي طرحتها مؤسسة الكويت للتقدم العلمي لبحوث الخليج العربي وجزيرة العرب.



● نبيل فايز شقير من اسرة الشركة الكويتية للانابيب المعدنية التحق بدورة مكثفة للكمبيوتر في مركز خدمة المجتمع..

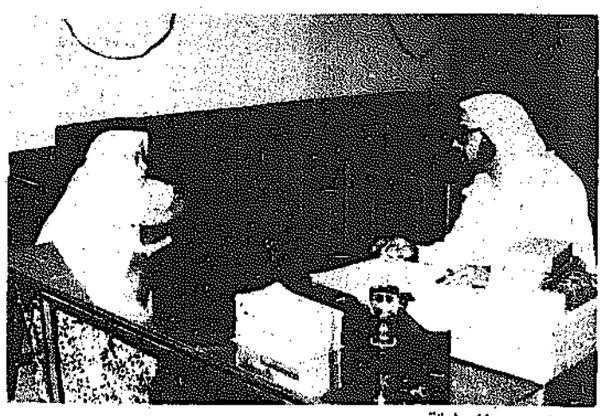
نادي الفتاة يكرم مدرباته المغادرات



● جانب من الحفل

اقامت اللجنة الرياضية في نادي الفتاة حفلا تكريميا على شرف المدربات بالنادي والتي انتهت مدة عملهن بالنادي ويغادرن الى الصين.
حضر الحفل رئيسة اللجنة نوال البدر وعدد من عضوات النادي ومجلس الادارة.

مسابقة في التوعية الاسلامية



● جانب من المسابقة

ضمن الخطة الصيفية لنشاط حدائق الاطفال وتحت اشراف قسم البرامج والانشطة اقيمت مسابقة في حفظ وتلاوة القرآن الكريم لعضوات حدائق الاطفال التابعة لادارة الشباب والطفولة بوزارة الشؤون الاجتماعية والعمل .

اجريت المسابقة بصالة المسابقات بقسم البرامج والانشطة وقام بتحكيم المسابقة فضيلة الشيخ عبدالفتاح عمرو من مسجد معاذ بن جبل بالخالدية. وقد اسفرت النتيجة عن فوز الحدائق التالية بالمركز الاول حديقة الشهيد خالد الجيران بكيفان وحديقة الشهيد عيسى السعد بالشامية ٨ وحديقة سعود السهلي بالخالدية وحديقة الشهيد علي النصار بالشامية ٦ وحديقة الشهيد علي صالح الفهد بالصباحية وحديقة ٢٥ فبراير بالدسمة اما المركز الثاني فقد فازت كل من حديقة الشهيد/ زعل الظفيري بالشعب وحديقة الشهيد عبدالوهاب العبدالرزاق بالقادسية .

وفي نهاية المسابقة وزعت الجوائز على الفائزات في المسابقة .



● المهندسة فوزية البحر، عضو مجلس ادارة نادي الفتاة وصلت البلاد وتستانف نشاطها مساء اليوم في المؤتمر الصحفي الذي سيعقد بالنادي للتعريف باوجه النشاط لهذا الموسم.



تقيم جمعية المعلمين الكويتية - فرع محافظة الجهراء مساء غد حفلا تكريميا لمدير منطقة الجهراء التعليمية سابقا الاستاذ ابراهيم ابا الخيل بمناسبة تسلمه لمنصبه الجديد مديرا لمنطقة الطروادية



● يوسف ناظم الخبرا، مدير العلاقات العامة في فندق مريديان باشر اعماله بعد قضاء اجازته السنوية.

معهد النهضة الحديث
قسم دراسات الكمبيوتر الفروانية

يعلن معهد النهضة الحديث عن بدء التسجيل للدورات التالية حيث أن الدورات للمجموعات الجديدة ستبدأ في ١٩٨٨/٩/٢٤ .

دورة الميكروفيلم
الآن الدورة الأولى في معاهد الكويت دورة الميكروفيلم.
أسعار جديدة تجعلك تلتحق بدورة الميكروفيلم.
١ - دورة جديدة وحديثة.
٢ - الميكروفيلم أحد الأنظمة الحديثة التي تهتم بحفظ وتخزين واسترجاع المستندات وما تحمله تلك المستندات من معلومات.
٣ - حرص معهد النهضة على توفير برامج تدريبية في مجال الميكروفيلم ليكون أول معهد متخصص في هذا المجال، حيث وفر لكم أجهزة مختلفة للتدريب عليها.
٤ - توفير الوسائل السمعية والبصرية للعملية التدريبية.
٥ - أساتذة متخصصون في الميكروفيلم.

دورات الكمبيوتر
١ - دورة علوم الكمبيوتر.
٢ - إدخال بيانات عربي انجليزي.
٣ - تشغيل الكمبيوتر.
٤ - البرمجة بأنواعها (كوبول - بيسك - فورتران).
٥ - تحليل النظم.
٦ - دورات الميكروكمبيوتر (Basic/Lotus/DBASE 3).
٧ - التدريب على أجهزة (المبني كمبيوتر / الميكروكمبيوتر).

دورة الكتابة السريعة
تضم الدورة ٩ مواد دراسية وتشمل :-
طباعة عربي / انجليزي - اطوال - اعمال بنكية - اعمال سكرتارية وادارة مكاتب - مسابقة الطابعات بالكمبيوتر - محاسبة عامة - اللغة التجارية - تلكس - اتصالات تجارية.

دورات الطباعة : عربي / انجليزي - آلات عادية - كهربائية / الكترونية.

رقم الموافقة (٩٠٩)

لمزيد من الاستفسار :
يرجى الاتصال على تلفون رقم ٤٧٤٨٩٦٣ - ٤٧٤١٠٩١ - الفروانية - الشارع الرئيسي - مجمع الجري رقم «٢».



● السيدة غنيمة الجاسر، مسؤولة مكتب شؤون الطالبات والمتدربات في كلية الدراسات التكنولوجية انتهت مع المشرفين من اعداد البرامج الزمنية للانشطة في الكلية.

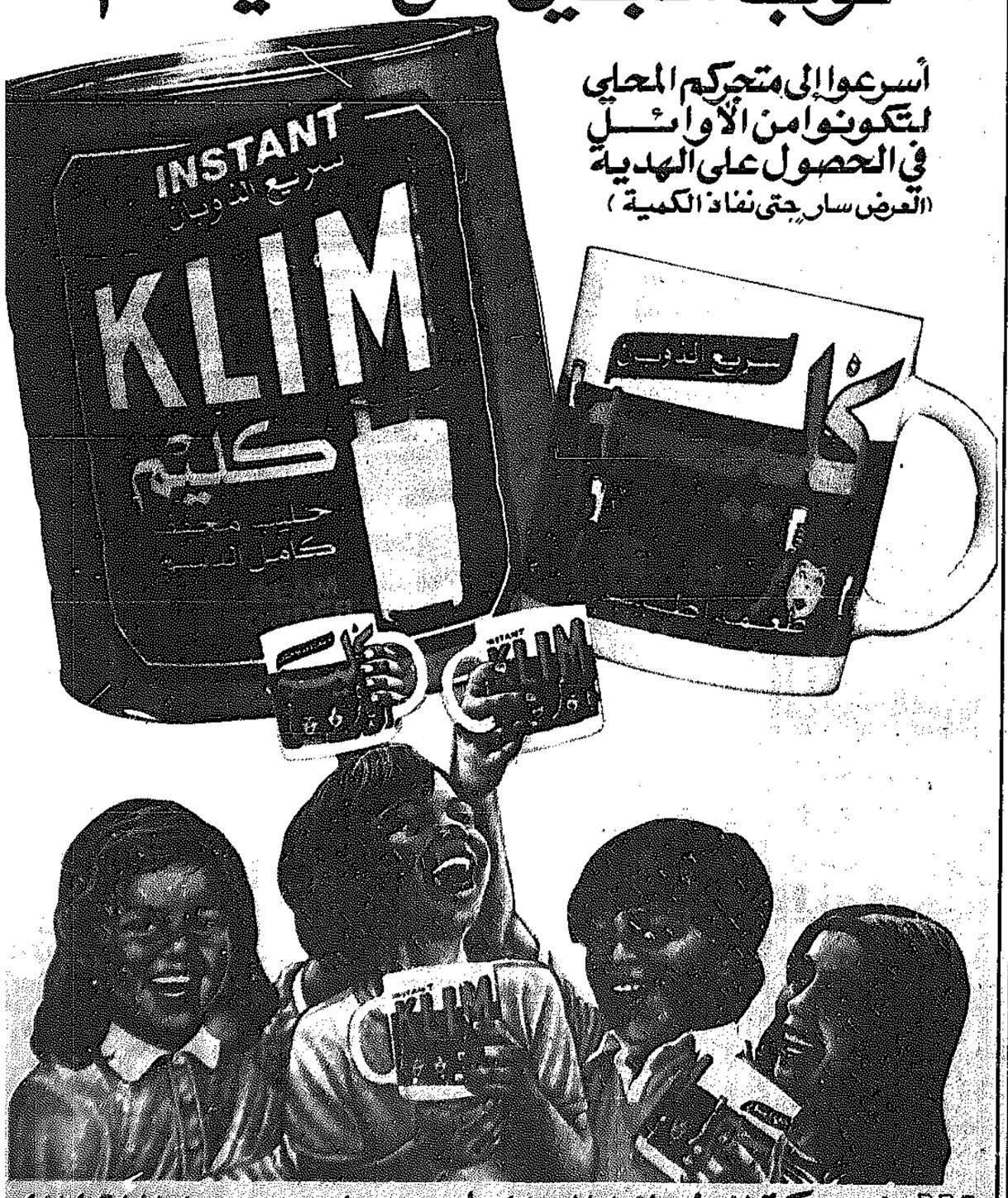
● نادية عزت العزازي، احتفلت مع الاسرة في القاهرة بنجاحها وارسلت الى الوالد في الكويت تخطره بتفوقها وقد وعدها بالهدايا عند حضوره.

مفكرة الطالب ٨٨-١٩٨٩
معكم حتى النجاح
دينار واحد فقط!



مفكرة الطالب خير هدية والفصل والموسم الدراسي. تحتوي على هذا المعلومات والمواعيد الهامة:
● جدول الحصص الاسبوعي ● مخطوطات إسلامية ● برامج كمبيوتر ● علماء ومخترعون ● الاوزان والمقاييس. وصفحات يومية لتسجيل الدروس والواجبات اليومية بالاضافة إلى أبواب اخرى مفيدة للطلاب.
متوفرة في جميع المكتبات

كوب مجاني من "كليم"
أسرعوا إلى متجركم المحلي لتكونوا من الأوائل في الحصول على الهدية
(العرض سارٍ حتى نفاذ الكمية)
INSTANT سريع الذوبان KLIM كليم
سريع الذوبان



شركة المخازن البيضاء ذ.م.م - الري - تلفون/ ٤٧٤٢٨١١

معهد بوليغلوت للغات
يسر ادارة معهد بوليغلوت ان يعلن عن بدء الدورات التالية للعام الدراسي ٨٨/١٩٨٩
● لغة انجليزية لجميع المستويات.
● اعداد وتهيئة لامتحان التوفل (TOEFL)
● لغة المانية وفرنسية.
● دورات تجارية وتشمل (الطباعة عربي/انجليزي/ تلكس/ معالجة كلمات/ العمل المكتبي/ أعمال السكرتارية
لمزيد من المعلومات يرجى الاتصال مع:
معهد بوليغلوت للغات - شارع فهد السالم، عمارة الكويت
تلفون: ٢٤٣٣٦٢٥ - ٢٤١٥٨١٠
من الساعة ٨ - ١٢ صباحا ومن الساعة ٤ - ٨ مساء

معهد الدراسات الفنية الأهلي
يعلن
لخريجي وخريجات الثانوية العامة علمي وأدبي للتسجيل لدورات البرنامج التدريبي ١٩٨٨/١٩٨٩
أولا : دورة علوم الكمبيوتر (البرمجة والصيانة والتحليل)
ثانيا : دورة السكرتارية التنفيذية
ثالثا : دورات في برمجة أجهزة الميكروكمبيوتر
● تحتوي كل دورة على ثماني ساعات تدريب نظري وعملي لليوم الواحد.
● أحدث وأضخم أجهزة للتدريب العملي المفتوح طوال ساعات الدوام.
● دورات اضافية في (البرمجة التطبيقية - اللغة الانجليزية - الجباعة باللغتين).
● المواصلات متوفرة لجميع المناطق.
للاستفسار زوروا مكتب التسجيل (٥٧٢٧٥٣٣/٥٧٥٥٧٥٣)

معهد الكويت للغات الأهلي
يسر معهد الكويت للغات الاهلي ان يعلن لابنائه الطلاب والطالبات عن افتتاح دوراته الجديدة في:
١- دورة برمجة لغة الكوبول
٢- دورة برمجة لغة البيسك
٣- دورة تشغيل الكمبيوتر
٤- دورة اللغات (عربي/انجليزي)
٥- دورة علوم الكمبيوتر
٦- دورة في السكرتارية على أحدث أجهزة الكمبيوتر (وورد وورد بيرفكت وأوفيس أخرى)
أيام خاصة للطالبات
وقت التدريب مفتوح على أحدث أجهزة الكمبيوتر العالمية
للمواصلات متوفرة من وإلى المعهد
معهد الكويت للغات الأهلي
حولي - شارع تونس - مقابل مجمع الرحاب
ت: ٢٦١٥٥٢٨ / ٢٦٤٧٥٩٧

IPE
مدرسة التفوق الخاصة
السرة - قصر الشيخ سالم العلي
يسر إدارة مدرسة التفوق الأهلية أن تهنئ السادة أولياء أمور الطلاب بالعام الدراسي الجديد، وتعلن عن استمرار التسجيل بها لجميع المراحل الدراسية «روضة، إبتدائي مختلط»، «متوسط، ثانوي» للبنات.
كما تعلن إدارة المدرسة بأنه تم إدخال تدريس منهج الحاسب الآلي في المرحلة الثانوية للعام الدراسي الحالي.
وتتمنى إدارة المدرسة لطالباتها دوام التقدم والنجاح.
لمزيد من المعلومات يرجى مراجعة المدرسة
تليفون
٥٣١٤٩٠٢/٥٧٣٤٦٠٨/٥٧٣٤٦٠٦

الرياضة وتأثيرها في المجتمع في مسرحية «الكورة مدورة» لمسرح الجزيرة



● خليل اسماعيل



● انتصار الشراح

تجرى الاستعدادات في مسرح الجزيرة ، لتقديم مسرحية (الكورة مدورة) تاليف (محمد الرشود) واخراج (نجف جمال) ومرشح للبطولة خليل اسماعيل ، عبدالرحمن العقل ، انتصار الشراح ، محمد العجمي . عبدالناصر درويش وغيرهم .

تدر احداث المسرحية حول مشاكل الرياضة بصفة عامة ، وكرة القدم بصفة خاصة، ومدى تاثيرها على المجتمع .

(الكورة مدورة) هو العمل الثاني الذي يجمع بين الرشود ونجف في مجالي التاليف والاخراج بعد أن قدما من قبل مسرحية (أرض وقرض) .

«م.ت.ف وتفاعلاتها العربية» كتاب جديد لسميح شبيب

صدر مؤخرا عن دار شرق برس كتاب منظمة التحرير الفلسطينية تفاعلاتها في البيئة الرسمية العربية دول الطوق) ١٩٨٢-١٩٨٧»، وألفه سميح شبيب.

الكتاب يقع في ١٤٨ صفحة من قطع المتوسط، ويتالف من خمسة فصول اساسية، يتعرض الفصل الاول: ضغوط متناقضة - خيارات لسطينية)، لمسار العلاقات الرسمية بين سوريا والمنظمة، بدءا من مساعي تامة تحالف استراتيجي بينهما، روراً بانهيار تلك المساعي، وظهور وادر اعادة العلاقات بين المنظمة مصر ودور سوريا في الخلاف فلسطيني - الفلسطيني، ومن ثم حصار طرابلس، وتصفية قواعد فتح» في سوريا.

اما الفصل الثاني: (التوازن ١٩٨٣-١٩٨٥])، وهو الفصل لمركزي في الكتاب، فانه يقوم باستعراض زيارة رئيس اللجنة تنفيذية لـ م.ت.ف. ياسر عرفات لقاهرة، وتدشينه مرحلة جديدة من تحرك الفلسطيني - المصري لمشترك، وصولا لابرام الاتفاق فلسطيني - الاردني، وبروز الحرب سد المخيمات في جولتها الاولى، محاولة احياء المبادرة المصرية بشان توصل الى «تسوية» لازمة الشرق لاوسط.

ويستعرض الفصل الثالث (اعادة اكيد الاستقلال)، مسيرة التحرك لسياسي الاردني - الفلسطيني، وقصة الوفد المشترك الى بريطانيا، ومن ثم اعلان القاهرة، وعودة العلاقات الاردنية - السورية، ومن ثم وقف مسيرة التحرك بين الاردن و م.ت.ف.

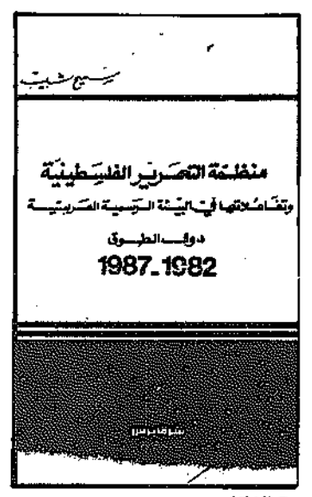
وينوقف الفصل الرابع، (الدفاع عن النفس كاهتمام رئيس) عند احداث الجولة الثانية من حرب المخيمات، ومحاولة اقتحام مخيمات بيروت، وحيثيات اتفاق دمشق الثاني، وفتح الجبهة الجنوبية.

وفي الفصل الخامس والاخير (منعطف ١٩٨٧)، يستعرض الكتاب ملامح مرحلة مابعد الدورة التوحيدية للمجلس الوطني الفلسطيني، ومبادرة بري ١٩٨٧ ودورها في انهاء حرب المخيمات.

وبذلك، يستعرض الكتاب تفاعلات م.ت.ف، مع دول الطوق، عبر مرحلة مابعد بيروت، وحتى ظهور ملامح منعطف جديد، بعد الدورة التوحيدية للمجلس الوطني الفلسطيني في الجزائر. وذلك في سياق متابعات سردية - مقارنة، لمسارات تطور التحالفات والاختلافات الفلسطينية العربية وتقلباتها.

ويتضمن الكتاب الملاحق التالية: المبادىء الرئيسية للتحالف الاستراتيجي السوري - الفلسطيني، ١٩٨٢/٤/٢٨. ونص تصريح مصدر اعلامي سوري بشان ابعاد رئيس اللجنة التنفيذية لـ م.ت.ف. ياسر عرفات، من الاراضي السورية، ١٩٨٣/٦/٢٤. ومحاضر عدن - الجزائر ١٩٨٤/٦/٢٨.

كما يتضمن موافقة المجلس المركزي لـ م.ت.ف. على الاتفاق الفلسطيني - الاردني، ١٩٨٥/٥/٢٩، ونص القرار الاردني باغلاق مكاتب م.ت.ف. عمان ١٩٨٦/٧/٧. وقرار اللجنة التنفيذية لـ م.ت.ف. بالغاء «اتفاق عمان»، ١٩٨٧/٤/١٩.



● الغلاف

اغان جديدة للمطرب محمد نجدي

من احدث الاصوات في الساحة الغنائية الخليجية المطرب البحريني (محمد نجدي) الذي لاقت اغانيه استحسانا طيبا من عشاق الاغنية الخليجية.. اخر مجموعة غنائية سجلت واذيعت له كانت (وبلي خلي - ياحبيبي الغرام - يازين ايش صابك - شلى قاصر مني ويارفيجي.. الغنية (يارفيجي) تقول كلماتها:

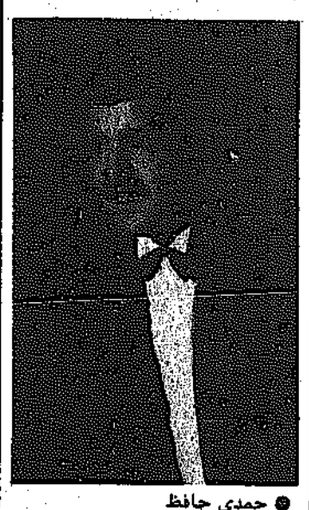
يارفيجي اتصوت انا مثلك شاقول

تاسفت وعذبني الاسف لكن شاقول دور في ها الدنيا كل شيء لازم يبان ترى الهوى يخليك لدان ياليل لدان تدري بجروحي يارفيجي من زمان ارحمني ياروحي وعطني كل حنان لاتحسب الدنيا بتعطيك الامان كل شيء في ها الدنيا رايح دخان

حمدي حافظ بين احمد مظهر وسمية الالفي في «دنيا غريبة»

يلتقي احمد مظهر مع سمية الالفي وحمدي حافظ في بطولة مسلسل «دنيا غريبة» بالاشتراك مع هادي الجيار ونهى العمروسي.

المسلسل ١٠ حلقات قصة وسيناريو وحوار د. عزت عبد الغفور ويخرجه رضا النجار. وتصور مناظره الخارجية في القاهرة والداخلية في استديوهات عمان بالاردن وهو موضوع علمي يقال من خلال الدراما. ويمثل حمدي حافظ فيه دور طبيب شاب حديث التخرج. ينظر لامور الحياة بنظرة مادية.



● حمدي حافظ

مسرحية (البهلوان) تعيد الجمهور الى مسرح القطاع العام

يحيى الفخراني: الفن لا يقرأ في كتاب ويجب ان يحمل شحنة من المتعة للمشاهد

■ مواصفات فتى الشاشة القديمة انقرضت لانها كانت بعيدة عن الواقع

■ الطبيب والفنان كلاهما يهتم بالانسان



● يحيى الفخراني

يحيى الفخراني واحد من الفنانين الذين اعطوا لفنهم بصدق واخلاص وتفان في كل ما قدمه سواء في الاداء او في اختيار الادوار التي قام بتمثيلها في المسرح، والسينما، والتلفزيون. وفي هذا اللقاء يتحدث عن مشواره، وعن افكاره وارائه.. يقول :

- انا مؤمن بان فن التمثيل يعتمد في الاساس على الموهبة اكثر من الدراسة. الدراسة تفيد من الناحية التكنيكية والتكنيك يمكن ان يكتسبه الفنان بالممارسة، ثانيا التجربة الحياتية والثقافية العامة في بعض الفنون تكون اهم، من هذه الفنون فن التمثيل وفن الغناء، بالتحديد، من الصعب جدا في رايي اكتسابهما الا اذا كنت موهوبا.

● أهذا رايك الخاص، ام هو تعميم؟

- انا لا اتحدث عن تجربتي ولكن لو اخذت انسانا ارى فيه انه يصلح لان يكون ممثلا وادخلته معهد التمثيل، لا يمكن ان يصنع منه المعهد ممثلا جيدا، لعدة اسباب، منها: ان التمثيل ببساطة هو ان ترسم شخصية المجتمع الذي تنتمي اليه، انماط من المجتمع تفجر ما بداخلها من الام وامال، واذا لم تكن عندك القدرة على الشعور بانماطه المختلفة وتفرزها مرة اخرى تكون ممثلا فاشلا.

لقد تعايشت مع عدة شخصيات قمت بادائها كانت نتاج نضج وحصيلة تجربة حياتية كبيرة، اضافة الى الممارسة الانسانية التي وضعتني فيها الظروف. فقد كان من الممكن ان يعيشها الانسان الاخر، لكنه لا يستطيع ترجمتها. تعاملت مع العديد من الادوار النفسية التي تحمل معاني انسانية كبيرة. اذكر على سبيل ادوازي في فيلم «الكيف» و«عودة مواطن» و«خرج ولم يعد»... ان تشعر بعمق هذه الادوار وتركيبتها، اذن تستطيع ان تؤدي ببساطة، والفن عموما في بلد مثل مصر يعتبر رسالة اكثر منه متعة فنية، لاننا في مصر، لا يوجد عندنا شيء اسمه الرفاهية الفنية، ويمكن ان توظف هذا الفن لرسالة اعمق يحتاجها الناس، ممكن ان تقدم عملا فنيا كل عدة سنوات لمتعتك الشخصية. هذه هي الرفاهية الفنية التي لا تفيد المجتمع، لانها لقلة من الناس، هذه القلة من اهتماماتها انها تشاهد افلاما من هذه النوعية على مستوى العالم ولا يهمها ان تشاهد عملا مصريا او عربيا على مستوى رفيع نسبيا، لكن الاهم هو ان يخاطب الفنان وجدان هذا المجتمع الذي ينتمي اليه. يفيده وينمي فيه احساسه وتذوقه الفني، وهذا في حد ذاته هدف نبيل.

الاداء ومتعة المشاهدة

عندما اقوم بقراءة دور امثله، اتخيل الطريقة الامثل لادائه وكيفية وصوله الى قلوب الناس بحيث تتوفر فيه متعة المشاهدة، وعندما تقول ان الممثل كان طبيعيا في تاديه دوره، والحقيقة غير ذلك، لانه لو ادى بطريقة حياته العادية لما تقبله الناس. لان من المفروض ان تكون الطبيعية والتلقائية في شكل فني يشعرك بالارتياح والقبول.

● هل عانيت في مشوار حياتك من انعكاسات اختيار ادوارك؟

- لا يوجد انسان في الدنيا لم يعان، ولكن درجات المعاناة تختلف من شخص الى اخر، يمكن لانسان ان يعاني كثيرا، ولكنه لا يستفيد من معاناته، لكن الفنان يمكن ان يستفيد من اقل القليل من المعاناة واقل القليل من التجارب سواء مارسها او شاهدها ويستطيع ترجمتها. مثلا دوري في فيلم «الكيف» انا لم امارس تعاطي الهروبين ولكني شاهدت من يتعاطى وشعرت بضحايا هذا الادمان (الكيف)، ووظيفة الفنان ان يشعر بالمجتمع الذي يعيش فيه، واذا لم يشعر بمجتمعه فلا يمكن ان يكون فنانا لهذا المجتمع، وفي نظري ان الذي يصل نجمه الى قدر عال جدا من اعجاب الجماهير، فانا اعتبر ان هذا فنان جيد، حتى لو كان بالمقاييس والمعايير الفنية التكنيكية غير جيد، لكنه فنان لانه استطاع ان يصل الى الناس حتى لو كانوا بسطاء وتلقوه لانه بسيط ويمكن ان تجد فنانا اعلى منه من الناحية التقنية واذكى منه واكثر ثقافة ولكنه لا يستطيع ان يصل الى هذا المتفرج الذي فهو فشل في ان يترك اثرا في فنه ومجتمعه.

● انت تفتقر الى الوسامة ولا تتوافر فيك مواصفات تجذب اي فتاة. ومع ذلك قمت بادوار الحبيب الذي يجذب حوله المعجبات، هل هذا اتجاه فني ام تجاري، ام هو شكل جديد في العلاقات العاطفية مع التغيرات الحديثة؟

- انا اعتقد ان الذي ساعد على هذا، الصدق في الاداء، واقع حياتنا الان يؤكد حقيقة ان الناس الذين تولد بينهم علاقات عاطفية سواء من الذكور او الاناث ليسوا على درجة كبيرة من الجمال او الوسامة، واعتقد ان اصحاب الوجوه الجميلة يحبون جمالهم اكثر فالواقع يساعد في ان يكون فتى الشاشة كما يطلقون عليه، اذا صحت هذه التسمية غير وسيم، هذا هو الواقع الذي يصدق اكثر لانها الطبيعة، والذي ساعد على ان يشترط على فتى الشاشة ان يكون وسيما وجذابا، ان السينما في الماضي كانت عالميا ومصريا فيها جزء كبير من الخيال، بمعنى ان المتفرج عندما كان يشاهد الفيلم لمدة ساعتين ينتقل بخياله الى قضايا بعيدة عن واقعه، وهذه كانت متعة، والمتفرج اليوم فقد هذه المتعة ويريد ان يعيش حياته وواقعه، فصار يحيى الفخراني واحمد زكي وعادل امام يقدمون بتادية مشاهد فيها حب ويصدقها المشاهد لكن لو كنا مثلنا هذه الادوار في السابق، لما كانت تلقى قبولا عند المشاهد، لانه لا يريد ان يرى ذاته، ولكنه يريد ان يرى وجوها جميلة تعيش قصص حب تنسج من الخيال.

بين الطبيب والفنان

● ما هو الفرق بين رسالتك كطبيب ورسالتك كفنان؟

- الفرق ليس كبيرا، لقد انتهت رسالتي كطبيب، واهتمام الطبيب والفنان هو الانسان، الطبيب اهتمامه بالصحة البدنية اكثر، والفنان بصحته النفسية ووجدانه، ووجدان المجتمع ككل اهم.

● ما هو الدافع وراء اتجاهك للعمل بالمسرح في الفترة الاخيرة؟

- اهم شيء يشدني للمسرح هو قيمة النص، فهو اهم عنصر من عناصر الجذب بالنسبة لي، وان لم اجد كلمة وفكرا جديدا في النص لا يمكن ان اقدمه. من الممكن من وجهة نظري ووجهة نظر الاخرين ان تكون المسرحية ناجحة، لكن هذا لا يكفي لان امثلها، المهم ماذا تحمل من فكر وقيمة جديدة اقدمها للناس، مثلا دوري في مسرحية «البهلوان» انا لم اقراها في مجال الدراما ولكنها حدث درامي في المسرح يسعدني ان اقدمه والشخصية بالتحديد في مسرحية «راقصة قطاع عام» كانت لها قيمة إنسانية واجتماعية وفيها كمية كبيرة من الضحك ولا يوجد فيها اسفاف.

● ولكنها تحمل مواصفات العمل التجاري؟

- هذه حقيقة، لان مسرح القطاع الخاص لابد ان يكون له مواصفات تجارية، و«البهلوان» ايضا فيها جزء من الصفة التجارية مع انها لمسرح القطاع العام، لان الفن لابد ان يكون متعة. ولا يقرا في كتاب.

● وهل تعتقد ان القيمة في المتعة؟

- المتعة بجانب ما يقدم من خلالها.

● كلمة الى الفنانين الجدد؟

- يجب ان يكون الهدف بالنسبة للفنان ان يعرف جيدا ما يريد ان يفعله، ولا يرى نفسه من خلال المحيطين به، وان ينظر لنفسه من داخل اعماق نفسه.

القاهرة-محمد زغلول دياب

دليل المستهلك

☎ ٤٨٣٤٣٩٠ - ٤٨٠٣٩١٢٩

الغنام — شركة عبدالعزيز احمد الغنام واخوانه — قطع محرك اوفرهول لجميع انواع السيارات والآليات — تلفون ٤٨١٩١١٤/٨ ص.ب: ١٩٧٩ الصفاة - فاكس ٤٨٤٤٣٥١ تلكس ٤٤٤٣٦/٢٢٢٤٤ غنام

الشركة الاهلية لقطع غيار السيارات — قطع غيار لجميع السيارات الامريكية وبعض الاوروبية والآليات — تلفون ٤٨٣٩٠٣/٧ - ص.ب ٤٢٩٧ الصفاة - فاكس ٤٨٣٢٩٤٦ تلكس ٤٣٧٨٥ العجوة

الشركة الكويتية لاستيراد قطع غيار السيارات — قطع غيار واكسسوارات لمعارض السيارات اليابانية، وقطع زينة ولوازم جميع السيارات — تلفون ٤٨١٩٣٠٨ - ص.ب ٤٢٩٦ الصفاة فاكس ٤٨٣٦٥٥٠ - ٤٨٣٣٠٩٣ تلكس ٤٤٤٢٩ العقلة - ٤٨١٤٧٦٥ - تلكس ٤٤٤٢٩ العقلة

شركة النيكل والزجاج والبطاريات — زجاج لجميع السيارات — بطاريات، زيت برئيك واضافي للمحرك والراديتر، الصواعد وفلشرات وبواجي — تلفون ٤٨٣٠٩٤٧/١ - ص.ب ٢٣٣٠ الصفاة فاكس: ٤٨٤٩٣٨١ - تلكس ٤٤٠١٧ هدرسكم

شركة الارز لقطع غيار السيارات — قطع غيار لجميع السيارات الامريكية والاوروبية — تلفون ٤٨٤٦٨٣٥-٤٨٤٦٦٩٣ ص.ب ٢٠٦٦٠ الصفاة/فاكس ٤٨٤٤٣٥١ تلكس ٢٢٢٤٤/٤٤٤٣٦ غنام.

شركة يوسف للتجارة والمعدات — عدد ومعدات للمشاغل الصناعية والكراجات والورش .. كومبريسرات هواء .. مكائن لحام .. خزائن عدد ... الخ — تلفون ٤٨١٨٨٣٤/٤٨١٧٤٥٦ ص.ب ٤٨٧٣ الصفاة/تلكس ٤٤٤٣٥ أورزر

شركة الغنام العالمية المتحدة — لوازم متعهدين خراطيم طلمبات ماء - مواد كيماوية مواد لاصقة - ادوات سلامة وملابس عمال — تلفون ٤٨٤٧٢١٧/٤٨١٩٣١٩/٤٨٣٢٣٩ ص.ب ٢٢٤٨١ الصفاة تلكس ٤٤٤٣٥ أورزر

شركة مركز الاطارات — اطارات وتيوبات — لجميع الأحجام والمقاسات للصالونات - للوانيتات للشاحنات للتراكتورات — تلفون ٤٨٣٠٩١٥ / ٤٨٣٠٩٣٩ ص.ب ٢٦٦٩١ الصفاة تلكس ٤٤٤٧٤ نارسن

خدم من سيلان والهند — على درجة من الثقافة وفيهم من يعرف العربية والانجليزية — سائقون وطباخون كفالة سنة للخادمات — ☎ ٤٣٤٣٢٥٥ - ٤٣٤٣٤٧٠ داخلي ٦٣ بادارة أبو عادل ☎ ٤٣١٢٢١٢ مباشر

الخليج للمظلات — تركيب مظلات بكافة انواعها — تلفون ٥٦٤١٦٩٠

الشمالان — * زراعة الحدائق وتنسيقها * شلالات صناعية * ترميم عام * أصباغ * ديكور * تركيب مواد عازلة لتسرب المياه. — ☎ ٤٧١٩٦١٥

تعلم العود والكمان — في فترة وجيزة على يد استاذ كويتي — للاتصال ت: ٢٦٣٣٦٨٢

لنقل عفش — نقل العفش من بيت الى بيت مع الفك والتركيب وفك جميع المكاتب ونقلها مع التغليف بايدي فنية ومتخصصة. — ☎ ٢٦٥٠٢١٢ (ابوالعبد) علي صادق

تنظيف سجاد والموبيليا والزجاج في بيوتكم والفلل. — وات فور الكويت للتنظيف ☎ ٥٦٢٤٧٢٥

نقل عفش — نقل وفك وتركيب الاثاث والمكاتب مع الضمان — غسيل سجاد — فلل - منازل - مدارس - مكاتب — ت ٤٧١٤٧٥٤ - ٤٧٣٥٧٦٥ — مؤسسة عذاري للتنظيف

بشري سارة خدمة منزلية — * صيانة تلفزيون وفيديو بـ ٥ دنانير وكل خمسة فواتير صيانة جهاز مجانا * تركيب ايريال لجميع محطات الخليج بـ ٥٥ دينار مع صيانة ٣ أشهر مجانا * تركيب ايريال مركزي واتتركم وبدالات مع صيانة لمدة: — سنة مجانا — مؤسسة الأشعة الكهربائية — ٢٦١٨١٨٥/٢٦٤٢٤٢/٤٣١٠٠٤

للتنظيف — غسيل منازل - سجاد - فلل — نقل عفش — نقل وفك وتركيب الاثاث والمكاتب — اصباغ - مقاولات عامة — ورق جدران - ديكور - ارضيات — مؤسسة الموالم — ٤٧٣١٠٠٤/٤٧٤٨٨٧٧

نقل عفش — نقل وفك وتركيب الاثاث والمكاتب والسجاد وتركيب البرادي بايدي ماهرة. — ☎ ٢٦٦٤٠٣٢ ابوحسين

السريع للديكور — تنفيذ جميع اعمال الديكور، اسقف * ارضيات * ورق جدران * مرايا * نجارة * اصباغ * ترميمات * صيانة — ☎ ٤٧٤٩٨٧٣

للتنظيف — غسيل منازل - سجاد - فلل — نقل عفش — نقل وفك وتركيب الأثاث والمكاتب — ت ٤٧١٠٥٨١/٤٧٣٣٨٠٥ — السريع

الفجر للتنظيف — سجاد - منازل - مدارس — بأنسب الأسعار — ت: ٤٧٣٢٤٥٢

صيانة التكييف المركزي — اعتمدوا — اتحاد غرف التجارة والصناعات — قسم التكييف المركزي — ٢٤٠٦٧٨٥-٢٤٠٦٧٨٦

خدم العدلي — على استعداد تام لجلب الخدم من سيلان والوصول خلال اسبوع اتصلوا بنا يصلكم مندوبنا ☎ ٤٣١٠٧٤٧ مباشر ٤٣٤٨٥٠٠ / ٤٣٤٨٦٩٨ داخلي ١٣٣

تصليح فيديو وتلفزيون — بيع كافة قطع الغيار — تركيب ايريال مركزي وعادي الخدمة من والى المنزل مجانا — * معرض بيروت ☎ ٢٦٣٠٤٢٢

ابواب كراجات رول ستر — المنيوم او حديد — ستائر حمايتها حديد — اسوار وحمايات — صيدلية — المتحدة — شركة الجبيت الدولية للمقاولات — ٤٨٤٩٩٤٩ - ٤٨٤٨٤١٠

خدم العدل — نوفر لكم الخادمات — * خدم * سواقين * طباخين * عمال * مع استبدال الخدم. — ٤٣١٠٦٧٨ ☎ ٤٣٤٩٣٧٣ ابومنسال ٤٣١٠٦١٤ يصلكم مندوبنا فورا يوجد لدينا مندوب وزارات

التكييف المركزي والوحدات — مؤسسة ابزعامي — تركيب - صيانة - خدمة فورية — ☎ ٢٦٣٦٦٣٤/٢٦٣٦٩٣٥

تصليح فيديو وتلفزيون — خلال ٢٤ ساعة — * تركيب ايريالات * بيع كافة أنواع قطع الغيار. — مؤسسة الجناح الالكترونية — ☎ ٢٦٦٧١٦٦/٢٦٦٥٧٥١

صيدلية العافية — التكييف المركزي — ٢٦٤٨٣٧٦/٢٦٥٣٥٩٨

بيع وشراء — الاثاث والادوات — الكهربائية المستعملة — نقل وفك وتركيب العفش * مكتب السراج * — ☎ ٤٧١٨٩٤٢ - ابومحمد

تاكسي السعادة — داخل وخارج الكويت — ٢٦٥٧٤٠٩ — ٢٦٥٠٨٥٨ — ٢٦٤٢٣٠٣ — ٢٦٤٤٧٠١

مقاولات — ترميم كامل — مساخ، اصباغ، المنيوم كاشي، بورسلان، تركيب جبس اسعار مناسبة — ت: ٢٦٥٩١٥٢

صيدلية — سيطرة — صالون الخماد للعمل الرجالي — يقدم احدث التسريحات وكل ما يعني جمالك ويسترعي على يد جنيورا تعمل ذات كفاءة عالية دليل الشراقات بمجمع مقدم، المنصورة - شارع بيروت - مقابل سنترال المنصورة - عمارة عبدالله المنصور - خلف شركة الجسوري - ٢٦٤٩٧٣١

صدق أو لا تصدق — ٥٠٠ فلس — ايجار اي فيلم تختاره — اشتراك ٦٠ فيلم عشرة دنانير مع تحيات: — فيديو كاز البلاكا — الدحيحيل شارع المخفر القديم بجانب بنك الخليج ت ٢٩١٥٥٩٩

مؤسسة الخلف — فرصتك لا تعوض — ايريال مركزي ٩٠ د.ك — ايريال لثنائي ٤٤ د.ك — ايريال لثلاثي ٤٨ د.ك — مع كفالة وتصليح جميع انواع الايريالات والمعدات بيوت الكويت ت ٤٧١٨١٧٥/٤٧٣٥٣٣٥

مجموعة شركات التكييف التجارية — للديكور — تنفيذ جميع اعمال الديكور * اسقف * ارضيات * اصباغ * ورق جدران * مرايا * نجارة * لترميمات * صيانة. — ☎ ٤٧٣٥٣٣٥-٤٧٣٥٣٣٦

فدم — يوجد لدينا * فدم * من الفلبين وسيلان — تلفون: ٥٦٥٢١٢٨ — ٥٦١٢١٤٧ — ٥٦١٢١٤٨

فدم — سيلانية مسيحية ٣٧ د.ك — هندية مسيحية ٧٠ د.ك — جميع الايدي الفنية والخدم من الرجال بدون مقابل. اتصل بنا يصلك مندوبنا. نقوم بانجاز البصمات والأشعة. — ☎ ٥٧٢١٧٢١ ابومحمد

تصليح — فيديو، تلفزيون، ميكروويف — خدمة التوصيل مجانية للمنازل — مع تحيات — شركة نوازم الكفر وميلة — مجمع الحساوي - شارع بيروت — ت/ ٢٦٥٢٩٠١ ٢٦٥٢٩٠٢

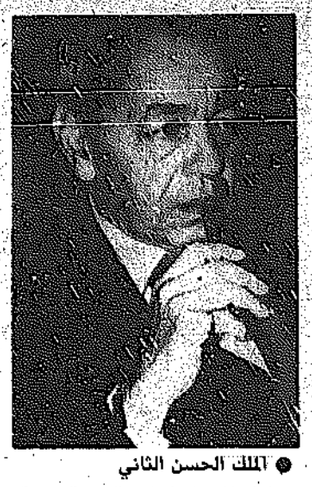
مكيف + ايريال — * غسيل وتصليح المكيفات * تركيب وتصليح وحدات الكنترول * تركيب وتنزيل ايريالات الخليج * تصليح جميع انواع الفيديو — مؤسسة وليد محمود — ☎ ٢٦٦٢٧٩٨-٢٦٥٩٤٠٧

هموم النخبة في المغرب

المثقفون المغاربة ينتقدون بشدة ادبيات الفكر القومي العربي التقليدية

■ فكرة الوحدة العربية وفق التصور المشرقي غير قابلة للتحقق

■ المغرب العربي يتقدم لأخذ زمام المبادرة لأن المشرق فقد الثقل والتأثير الذي كان له في الخمسينات والستينات



● الملك الحسن الثاني



● العقيد معمر القذافي

المغرب ـ جهاد فاضل :

ليس من فكر قومي عربي في المغرب كالفكر القومي العربي الذي نعرفه في المشرق، فهذا الفكر ليس له في المغرب دعاة او ممثلون، ولكن هذا لا يعني ضعف ايمان المغاربة بالعروبة او بفكرة الوحدة العربية، بل يعني ان هذه الفكرة عندهم تشكل الهم الاساسي الذي يستبد بفكر اخوانهم عرب المشرق، وبخاصة بفكر نخبه وطلائعه، فالهم الاساسي لدى نخب المغرب اليوم، وحدة اخرى هي وحدة دول المغرب العربي، والى هذه الوحدة تتجه الان عقول الجميع، من سياسيين وغير سياسيين.

لدى المثقفين المغاربة نقد شديد لادبيات الفكر القومي العربي التقليدية، وبخاصة لصيغ تحقيقه، فهم يرون ان هذا الفكر قد افرزته مرحلة النضال ضد السلطنة العثمانية ثم مرحلة النضال ضد الدول الاستعمارية الغربية، وانه بنشوء «الدولة القطرية» واستقلالها تعين البحث عن فكر بديل او بوصلة جديدة، وفي اية حال، فان ادب المشارقة القومي قد عفا عليه الزمن، بنظر المغاربة، وبات في ذمة التاريخ لاكثر من سبب.

من هذه الاسباب، كما يقول الدكتور محمد عابد الجابري، استاذ الفكر العربي والاسلاميات في جامعة محمد الخامس في الرباط، ان الفكر القومي هو مظهر من مظاهر الواقع الغربي ككل، هذا الواقع الذي لم يعرف الديمقراطية ولم يمارسها والذي عاش ويعيش في ظل الممارسات السلطوية الاستبدادية في كل مجال، ولان هذا الفكر كان ولا يزال واقعا تحت تاثير غياب الديمقراطية في العالم العربي، فهو فكر غير ديمقراطي.

ويضيف المثقفون المغاربة ان فكرة الوحدة العربية كما تصورها عرب المشرق او عملوا لها لم تكن، كما لم تعد اليوم، مسالة قابلة للتحقق، على الاقل حسب التصور المشرقي، فلا الظروف الدولية ملائمة، ولا الظروف الاقليمية، لذلك على العرب ان ينصرفوا لتحقيق بعض الوحدات الاقليمية الممكنة، من نوع وحدة المغرب او وحدة دول مجلس التعاون، فمثل هذه الوحدات اقرب منالا، وطبيعية اكثر، وبامكانها ان تحل الكثير من المشاكل الاقتصادية وغير الاقتصادية، وبعد ذلك يمكن التدرج فتتعاون هذه الوحدات الاقليمية مع بعضها البعض، او تنضم على المدى البعيد الى سوق عربية واحدة، او ولايات عربية متحدة على النمط الاميركي او سواه.

«العصر هو عصر التجمعات او المجموعات الاقتصادية والسياسية» يقول الدكتور محمد عابد الجابري، والدكتور مهدي المنجرة، وهو مثل الجابري استاذ في العلوم السياسية في جامعة محمد الخامس، ويشير المفكران في هذا الصدد الى ندوة عقدها مركز دراسات الوحدة العربية في تونس قبل سنتين كان موضوعها التطلعات المستقبلية، اوصت «بالوحدات الاقليمية» كخطوة مرحلية لتحقيق الوحدة العربية، ويرى المفكران المغربيان ان التفكير العربي بوحدات من نوع «الوحدة الاندماجية» التي كان يدعو اليها العقيد القذافي، او الوحدة السورية ـ المصرية التي تحققت زمن الرئيس عبد الناصر، تفكير سياسي ساذج او رومانسي لا ياخذ في الحسبان حقائق الواقع وحقائق العصر، خاصة وان الوحدة السورية ـ المصرية لم تحقق شيئا من شروط الوحدة في مجالات كثيرة.

ويرى المثقفون المغاربة ان المشرق العربي لم يعد له الثقل السياسي او التاثير الذي كان له في الخمسينات والستينات، وان المغرب العربي يتقدم لياخذ زمام المبادرة، خاصة «اذا كان في حالة تفاهم مع مصر، وفي هذا المجال يقول الدكتور مهدي المنجرة ان ٧٥ بالمائة من العرب افارقة، ان لهؤلاء العرب الافارقة من «الظروف» و«الانجازات» ما يؤهلهم لقيادة العالم العربي، فهناك الثقل السكاني، وهو عامل مهم بالطبع، وهناك التجانس في السكان وكون الاسلام السني هو الجامع المشترك، وهناك المؤسسات المستقرة للدولة منذ مئات السنين، بلا انقطاع، ويذكر مثقفو المغرب، حول هذه النقطة، بموقف تاريخي للامير شكيب ارسلان، فالامير شكيب، بعد انهيار الدولة العثمانية، وكان من اقوى مؤيديها، لم يقترح من بديل استانبول، كعاصمة لدولة عربية اسلامية كبرى، سوى القاهرة لاسباب ذكرها، في مقالة شهيرة له، منها اتساع الارض ووفرة السكان، وكثرة المباني الاميرية والمؤسسات والعراقة وما الى ذلك.

وهناك ـ يضيف المغاربة ـ النهضة العلمية والثقافية في دول المغرب، وفي مصر وهي في صورة من الصور من غير دول المشرق، ويرى المغاربة ان الحالة الثقافية متردية في دول المشرق الان، وستتردى اكثر في المستقبل نتيجة غياب الديمقراطية، وحق الاخر في الاختلاف، ووفرة الحديث عن «الغزو الثقافي» وسوء الفهم الكبير للتعريب، والحرب التي تشن على اللغات الاجنبية، وعدم تطور اللغة العربية.

ويتوسع مثقفو المغرب حول هذه النقطة فيقولون انه لا حياة ادبية او ثقافية مرتقبة ومتقدمة في المشرق الان، وانه بانفراض اجيال المشرق الفكرية والادبية التي كانت تقود الساحة العربية في الخمسينات والستينات، لم يعد في المشرق العربي ادباء ومفكرون وشعراء كبار، اما اللغة العربية نفسها فانها تتخلف الان لدى الجمهور كما لدى المثقفين، وفي المدارس كما في الجامعات، ولكل هذا اثره على حركة العقل والوجدان والنهضة.

لكل ذلك لم يعد للمشارقة حق النظر الى المشرق على انه «المركز» والى المغرب على انه «الطرف» او نقطة التخوم. «فالمركز» الحقيقي هو حيث النبض والحيوية والانفتاح والمعاصرة.

ويأخذ المغاربة على المشارقة «تعاليهم» عليهم، يقول المغاربة انه بقدر ما يبحث المغرب عن معرفة المشرق، بقدر ما يتمنع هذا الاخير ويجهله، او يسعى الى جهله، فيعرفه بشكل رسوبي منقطع لا يتعدى (البقايا والزوائد ويستجيب لسلطة الاتباع وفرض الابوة المطلقة، في الوقت الذي يسعى فيه المغرب الى الدخول في حوار منكافىء مع المشرق من منظور الاقناع والامتداد واقتسام مشروع التاسيس والدعوة الى الوحدة قديما وحديثا.

الدولة مستمرة في المغرب منذ الف ومائتي عام بلا انقطاع والمغرب لم يخضع للاستعمار الا حوالي اربعين او خمسين سنة في حين تحللت الدولة في المشرق وخضع المشارقة لسلطة الاتراك حوالي خمسة قرون، كما ان «المسالة الشرقية» لا تزال مستمرة في المشرق بصورة او باخرى، والارادة الوطنية الواحدة عنقاء اقطار مشرقية عديدة، ثم ان وجود اسرائيل عامل نزف دائم وعرقلة للمشروع القومي. في حين ان باستطاعة اقطار المغرب العربي اذا ما استكملت وحدتها الاقليمية ان تقدم عونا فعالا للمشارقة في النضال من اجل انها «الحملة» الفرنجية والعبرية المتاخرة.

ويهتم المثقفون المغاربة كثيرا بافريقيا ويعتبرونها عمقهم الاستراتيجي وارض المستقبل، ولكثرة ما تحدث وزير الثقافة المغربي محمد ابن عيسى عن اهمية افريقيا واهمية العلاقات التي ينبغي ان تربط بين العرب والافارقة اعتبرت «الافريقية» هي الفريضة الغائبة في فكر عرب المشرق، خاصة وان افريقيا مسلمة وعربية بصورة من الصور وانها قابلة للمزيد من الاسلمة والتعريب.

على ان فكرة المغرب العربي الواحد هي الفكرة التي يطغى بريقها على اي بريق اخر، الملك الحسن الثاني في اخر خطاب له في المغرب قال ان وحدة المغرب العربي هي حلم الغد وضرورة الغد، واعتبر «الكسكسي» والجلابية «علامة» مغربية مميزة.

الشمس تشرق من الغرب، والمغاربة يدقون للمشارقة ناقوس الخطر، هذا ما يمكن استخلاصه من جلسات طويلة مع مثقفين مغاربة في الرباط والدار البيضاء وطنجة واصيلة، والكلمة الان للمشارقة!

عدد جديد من «مجلة الكويت»



● غلاف العدد

صدر أخيرا عن وزارة الاعلام في الكويت، عدد جديد من «مجلة الكويت» متضمنا العديد من الموضوعات الادبية والعلمية والفنية، اضافة الى الاستطلاعات والابواب الثابتة للعدد.

تصدر العدد موضوع بعنوان «الاوبك تحديات وحقائق» بقلم د. حسن طه نجم، كما ورد فيه استطلاعان الاول عن الفنادق في الكويت أجراه الزميل علي العدواني وعرض فيه لقيمة الفنادق كصناعة سياحية ابتداء من قصة أول فندق فالبداية الفعلية للفنادق، كما عرض للخدمات التي تقدمها ولاتفاقية وقف المضاربة التي حظيت بمباركة رسمية، والاتجاه لانشاء شركات محلية لادارة الفنادق، وضرر حرب الاسعار وأثرها على أصحاب هذه الفنادق.

كما عرض الزميل في استطلاعه لتطوير الخدمات الفندقية في الكويت وأجرى عدة لقاءات مع ادارات فنادق الدرجة الممتازة والاولى تعرض فيها لعمر القطاع الفندقي في الكويت والذي وصل الى ٤١ عاما، منذ تاسيس أول فندق عام ١٩٤٧ وكان خاليا من أسباب الراحة:

أما الاستطلاع الثاني فقام به محمود علي وجاء عن معهد المخطوطات العربية في الكويت، الذي يعتبر احدى المؤسسات العربية المتخصصة في مهام ثقافية نادرة، بعد أن تجاوز عمره الاربعين عاما وجاء الى الكويت في نهاية عام ١٩٨١. وقد عرض فيه للاعمال التي قام ويقوم بها هذا المعهد منذ انشائه وحتى الآن، وللمشاريع المستقبلية للمعهد.

وفي باب الادب ورد في العدد موضوعان: الاول بعنوان «مجالس الادب عند الرجال» بقلم وداد السكاكيني، والآخر بعنوان «د. عزالدين عيسى» بقلم عادل ناشد.

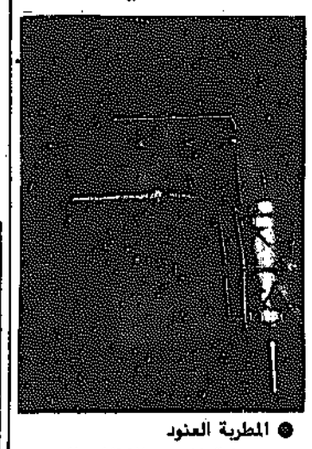
وكتب حسب الله يحيى مقالا في «الايديولوجيا في السينما العراقية»، كما ضم العدد ثلاثة موضوعات علمية هي: صراع النبات من أجل الحياة لمحمد الحامدي، «والتسونامي النوم القاتل» من اعداد محمد طالب الحوري، و «عمليات زرع الاعضاء» من اعداد استبرق الزواوي.

كما ضم العدد ثلاثة قصائد شعرية وموضوعا من التراث بعنوان «ابن ابي الحديد شارح نهج البلاغة» بقلم جمال بدران.

وفي ملف المسرح ضم العدد عدة مواد: «مهرجان فينيا المسرحي» بقلم د. أسامة أبو طلب، و «مسرح العرائس الاسود» بقلم د. صبري عبدالعزيز، ومسارح تسيس الحياة بقلم د. محمد هناء عبدالفتاح.

اضافة الى الابواب الثابتة للعدد وجاء فيها لقاء مع عبد الله بشارة أمين عام مجلس التعاون لدول الخليج العربية.

العنود.. واغاني جديدة



● المطربة العنود

مطربة العراق الشابة العنود عبدالله الذي يحتفي عشاق الذي اعتاده المستمع في اداء (العنود) والذي يتمثل في اغاني عراقية من الحان عباس جميل.

طارق فؤاد.. يسجل اغنيات مابعد العاصفة

مطرب فرقة معهد الموسيقى العربية في القاهرة «طارق فؤاد» يسجل اغنيات المسلسل التلفزيوني «مابعد العاصفة» الذي اخرجه اسماعيل عبد الحافظ وقامت ببطولته، عفاف شعيب ومحمود الجندي ويوسف شعبان.



● عادل امام اثناء لقائه مع شباب الارض المحتلة في كواليس المسرح.

عندما علم الفنان عادل امام بوجود وفد من شباب الارض المحتلة في مصر حيث تم اقامة ثلاثة معسكرات لهم في القناطر الخيرية وسيناء والبحر الاحمر.. دعا عددا منهم لمشاهدة مسرحية «الواد سيد الشغال» التي يعرضها في الاسكندرية.. وكان من المقرر ان يصعد بعضهم على المسرح بعد انتهاء عرض المسرحية ولكن عادل امام فضل ان يستقبلهم في الكواليس فكانت هذه اللقطة ولم يستمر اللقاء طويلا حيث كان متعبا ووعدهم بلقاء قبل عودتهم الى الارض المحتلة.

وقيل ان عادل امام خشي ان يصعد بهم على خشبة المسرح بعد العرض حيث ان المسرح كان قد امتلا برجال الحراسة لهؤلاء الشباب.

بسم الله الرحمن الرحيم

وزارة المواصلات

اعلان

تعلن وزارة المواصلات للسادة طالبي الخدمة الهاتفية في منطقة جليب الشيوخ الذين كانوا قد تقدموا بطلباتهم في الفترة من يناير عام ١٩٨٠ ثم حولت هذه الطلبات الى قسم جليب الشيوخ الجديد ولم يراجعوا القسم لتجديد طلباتهم بضرورة الاسراع لمراجعة قسم جليب الشيوخ قسم خدمات المشتركين لتجديد طلباتهم خلال مدة اقصاها ثلاثة أشهر من تاريخه علما بأن الوزارة ستلغي الطلبات التي لم يراجع اصحابها خلال الفترة المذكورة.

بسم الله الرحمن الرحيم

الهيئة العامة لشؤون الزراعة والثروة السمكية ـ الكويت

إعلان

تعلن الهيئة العامة لشؤون الزراعة والثروة السمكية لمربي الاغنام والماعز والابقار بان موسم التحصين ضد الامراض الوبائية سوف يبدأ في ٨٨/٩/١٠ وينتهي في ٨٩/٦/٣٠ في جميع انحاء البلاد.

فالمرجو من مربي تلك الحيوانات المبادرة بتحصينها وذلك بمراجعة احد مراكز الخدمات الوقائية التالية:

١) مستوصف بيطري الفحاحيل
٢) مستوصف بيطري الصليبخات
٣) مستوصف بيطري الجهراء

كما تود الهيئة التأكيد على السادة المربين لمراعاة الشروط التالية حول اصدار الشهادات الخاصة بالتحصين لهذا العام:

١) لن يتم اصدار أي شهادة للاغنام والماعز الا بعد تحصينها بلقاحين على الاقل بشرط أن يكون احدهما ضد مرض البروسيلا أو أمراض الكلوستريديا (أبوسعيبيل).
٢) بعد صدور الشهادة لصاحبها لن يوافق على تغيير الملكية لشخص ثاني الا بتعهد كتابي من قبل الشخص الاول وابراز شهادة من جمعية الثروة الحيوانية تثبت ان الشخص الثاني مربي أغنام ومسجل لديها.

بسم الله الرحمن الرحيم

بنك برقان
BURGAN BANK

يعلن البنك عن حاجته إلى

مترجم

ستة فنيا للعربية والانجليزية.

١) خامس ثانوي فيما فوق دفعة انجليزية.
٢) خبرة عملية مصرفية لا تقل عن خمس سنوات في مجال الترجمة من العربية إلى الانجليزية وبالعكس

تقدم الطلبات شخصيا على العنوان التالي:

الدائرة الادارية / قسم شؤون الموظفين
الطابق الخامس / المركز الرئيسي / شارع أحمد الجابر

AMERICAN EXPRESS
Middle East

AMERICAN EXPRESS

Continued expansion in the Middle East of the Travel Related Services activities comprising Charge Cards, Travelers Cheques and Travel Business have led to the creation of the following positions:

BUSINESS MANAGERS

Based in Key Middle East Locations – these positions should suit candidates with the potential to assume challenging responsibilities in a dynamic environment. Critical requirements include a BBA or equivalent degree; fluency in both Arabic and English; at least five years work experience with an international organization, preferably gained in the Sales and Marketing functions of the hotel and travel industry or with a financial services institution. Candidates should be highly motivated; possess an entrepreneurial flair to grasp opportunities in a fast growing market and have strong interpersonal skills.

Attractive compensation and benefit terms will be offered to the successful applicants and induction training will be arranged as required at the Company's Middle East Headquarters in Bahrain.

Applicants should write to the following address enclosing their full curriculum vitae to:-

The Personnel Manager
American Express International Inc.
P.O. Box 5990
Manama
Bahrain

بسم الله الرحمن الرحيم

شركة نفط الكويت (ش.م.ك.)
الاحمدي ـ الكويت

بحاجة إلى:

اختصاصي علاج طبيعي (PHYSIOTHERAPIST)

تعلن شركة نفط الكويت (ش.م.ك.) عن حاجتها الى اختصاصي علاج طبيعي للعمل في مستشفى الشركة بالاحمدي.

يشترط في المتقدم لهذه الوظيفة أن يكون له من العمر ما بين ٢٥ ـ ٣٠ سنة وحاصلا على الثانوية العامة وعضوا في جمعية اختصاصي العلاج الطبيعي المجازين أو مايعادل ذلك ولديه خبرة لا تقل عن سنتين بعد التخرج في قسم العلاج الطبيعي بمستشفى تعليمي أو أحد المستشفيات الكبيرة العامة.

اجادة اللغة الانجليزية كتابة وتحدث أمر ضروري.

تعطى الأولوية في التوظيف للكويتيين ثم لأبناء الدول العربية، يحدد الراتب حسب الخبرة والكفاءة وذلك بعد المقابلة.

تمنح الشركة اجازة سنوية مدفوعة الراتب مدتها (٤٢) يوما مع تذاكر سفر بالطائرة الى الموطن المسجل لشاغل الوظيفة وأفراد عائلته المستحقين وتقدم الشركة سكنا أو علاوة سكن بدلا من ذلك والعناية الطبية المجانية مع علاوة تعليم للاولاد المعالين.

على المتقدمين المستوفين للشروط أعلاه الحضور شخصيا مصطحبين معهم نسخا عن شهاداتهم العلمية وشهادات الخبرة ونسخة عن جوازات سفرهم بالاضافة الى شرح مفصل لسيرة حياتهم العلمية والعملية مع ذكر أقرب تلفون لهم وذلك أثناء الدوام الرسمي ما عدا يومي الخميس والجمعة خلال أسبوعين من نشر الاعلان الى:

شركة نفط الكويت (ش.م.ك.)
قسم التوظيف
الجادة (٦) ـ مقابل الحديقة العامة ـ شارع رقم (٤)
جنوب الاحمدي ـ الاحمدي

وظائف شاغرة

شركة تجارية كبرى

بحاجة الى:

مندوبي مبيعات

بالمواصفات التالية:

• خبرة سابقة في أسواق الكويت والجمعيات التعاونية
• لديهم سيارة.
• اقامة صالحة قابلة للتحويل.

الاتصال ت/ ٢٤٠٦٥٨٠ داخلي رقم ١٥/ للسيد أحمد

إعلانات مبوبة | هاتف مباشر ٤٨٢٤٣٦٠ / ٤٨٢٤٣٦١

شركة الحمامات الإيطالية والألمانية والإنجليزية
تفضلوا بزيارتنا لتشاهدوا أحدث ما أنتجته المصانع الأوروبية من
معرض الشويخ: قرب الجوازات - مقابل بي ام دبليو
هـ: ٤٨٤٠٠٩١ - ٤٨٤٤٨٦٤

النادي للأدوات
بلاط ألماني إيطالي إسباني
خلاطات واكسسوارات مذهبة وملونة ألمانية وإيطالية
معرض حولي: شارع تونس - دوار صادق
هـ: ٢٦٤٣٣٠٧ - ٢٦٦٢٧٣٧

الصحية
بالإضافة إلى كل ما يلزمكم من مواد صحية وبلاستيك وفتنج


بشرى
الى أولياء الأمور والمربين بافتتاح
دار الحضانة العربية
أول حضانة تعتمد اللغة العربية الفصيحة - لغة للحديث والتواصل - نعمل كي ينطق الاطفال اللغة العربية بالسليقة ... باشراف:
* خبراء في العلوم اللغوية والتربية.
* مدرسات مدربات على الحديث بالعربية الفصحى.
* المتعة والتعلم وفق أحدث الاساليب التربوية.
علموا أبناءكم الفصحى تضمنوا تفوقهم
التسجيل طوال أيام الاسبوع من ٨ - ١ ظهراً ومن ٤ - ٧ مساءً في مقر الحضانة بالجابرية قطعة ٦ قسيمة ٢٩ بجوار الهلال الاحمر الفلسطيني - هـ ٥٣٢٧٠٩٤

احجز شقتك من الآن
للإيجار
بأجمل مجمع سكني ديلوكس
برأس السالمية مطل على البحر

* المشروع مؤلف من ثلاث غرف نوم وصالة كبيرة وحمامين وطبخ.
* تكييف مركزي - حمامات بارزة - قاري صحي ومسبح
* مواقف سيارات مفتلة ومجهزة لسكان المجمع.
* بالاضافة لوجود شقق مفروشة بالكامل: ديلوكس.
للاستفسار: مركز طراد العقاري - ت ٥/٤/٥٧٤٦٢٧٣ السيد علي يوسف

حضانة المثنى
واحدة من أفضل الحضانات الانجليزية في الكويت
تفضل وسجل طفلك الآن ...
— مدرسات انجليزيات على كفاءة عالية جدا.
— متعة وتعليم في الوقت نفسه.
— تمتع في المساحة الواسعة بالاضافة الى المنطقة الخارجية من الحضانة.
— مواقف مجانية بالاضافة لتوفر المواصلات.
حضانة المثنى
تابعة الى المدرسة الكويتية الانجليزية
تفضلوا بزيارتنا والحق طفلك الآن في دورة سبتمبر المقبلة
ولمزيد من المعلومات:
مجمع المثنى - البرج السادس - الطابق الأول
تلفون: ٢٤٢٨١٦٠

طبخ الموم كامل
بأسطح رخام
مع المفاصل ٢٢٥ د.ك
لدينا كل أنواع المطابخ ستيل، ألمنيوم، حديد مدهون، خشب
تشكيلة من غرف النوم تبدأ من ٢٣٠ ديناراً
مطابخ بنتا: الفروانية شارع المطار بجوار علي عبدالوهاب
هـ: ٢٤٣٧٩٨٩ / ٩٠٢٥٤٢٥

يسر شركة التليفزيون والآلات الالكترونية
محمد أحمد العراقي
أن تعلن للجمهور الكريم بأنها معتمدة رسمياً من شركة أجهزة الاتصالات الهاتفية المتنقلة لتركيب التلفونات الجديدة للسيارات.
تركيب ايريال تلفزيون مركزي وموتور
العنوان: حولي - شارع تونس بين معرض كوفوما ومعرض الجذور
تلفون: ٢٦٥١٧١٠ - ٢٦٢٨٨٩٩

خدمة جديدة
شركة حسن النمر واخوانه
تشتري الأطارات المستعملة
نعرض ونبيع لكم مجوصراتكم بعد تجديدها
رقم لؤلؤ • تجديد • تكبير • تصغير
تصليح جميع انواع المجوصرات
قسم بيع وشراء المستعمل
السعودية - الدمام - شارع ١٣ - مقابل دار الأرقم.
ت: ٨٣٤٠٤٧٥ - فاكس: ٨٣٢٢١٩٧ - محمد حسن النمر

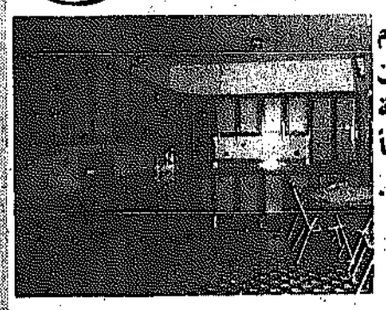
المدرسة الحديثة
Modern School
مدرسة اجنبية للطلبة العرب منهجها التركيز على اللغتين الانجليزية والعربية
تعلن ادارة المدرسة عن استمرار التسجيل للطلبة الجدد في المراحل الدراسية المختلفة للعام ١٩٨٩/٨٨ في مبناها الواقع في منطقة اليرموك. تقاطع الدائري الرابع مع شارع المطار.
هـ: ٥٣٣٧٠٣٠ / ٥٣٣٧١٢٧

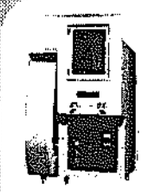
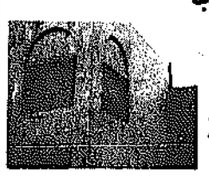
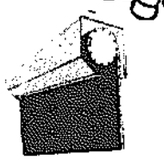
معهد العلا الأهلي
يهنيء المعهد ابناءه الطلاب والطالبات ويعلن عن اقامة الدورات المتنوعة التالية:
* دورة علوم كمبيوتر شاملة.
* دورات في اللغة الانجليزية والفرنسية والالمانية والتركية والاسبانية والايطالية والعبرية وبقية اللغات الحية الاخرى.
* المواد التجارية: محاسبة - اختزال - تلكس - مراسلات تجارية - اعمال بنوك - سكرتارية.
اضمن مستقبلك بالتحاقك باحدى دوراتنا المتخصصة
العنوان: حولي - شارع ابن خلدون - مجمع بهبهاني - قرب دوار صادق هـ ٢٦٣٧٨٨٨

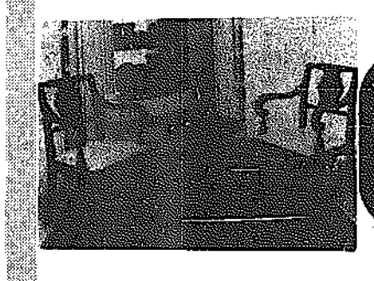
حفاضات بيبي فاين الاردنية الشهيرة


الآن .. متوفرة في الجمعيات
بيبي فاين .. سعادة غامرة لطفلك
بيبي فاين .. ناعمة * مريحة * مانعة للتسرب
بيبي فاين .. سهلة الاستعمال * هي الأفضل
بيبي فاين .. تعني الراحة والسعادة لطفلك
وارد: شركة اليقين للاستيراد والتصدير
هاتف: ٢٦٢٤٨٠٠ فاكس: ٢٦٦٥٥٣٦ - تلكس ٢٠٤٠٦ زعفران

مستعدون لاحضار خادمات
أندونيسيا • الفلبين • موريشوس
الدارمي
سيريلانكا • بنغلاديش • الهند
ت: ٤٨٤٣٤٩٤ / ٤٨٤٣٤١٤

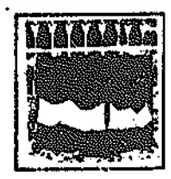
العازمي للمطابخ
هدية لكل مطبخ مترمجانا أرضي وعلوي

يسعدها ان تقدم أوسع تشكيلة من المطابخ المعدنية والمصنعة محلياً وحسب الطلب.
اتصل بنا يصلكم مندوبنا
ملاحظة: احتفظ برقم الهاتف اذا لم تحتاجه اليوم قطعاً ستحتاجه غداً.
معرض العازمي للمطابخ هـ ٤٣١١٦٥٦
جليب الشيوخ، مجمع الرومي، مقابل السنترال. هـ ٤٣١٢٥٣٦

شركة البيت الاوتوماتيكي تقدم

أنتركم و فيديو انتركم لرؤية زوارك والتحكم بفتح الباب

ستائر حماية خارجية لتوفر:-
٣٥٪ من تكلفة أجهزة التكييف
٢٤٫٥٪ من قيمة استهلاك الكهرباء
٢٤٫٥٪ من قيمة التمديدات الكهربائية
حياة اطول لمحركاتك واجهزة التكييف

كافة انواع الأبواب الاوتوماتيكية
ت: ٤٨٤٨٤١٠ / ٤٨٤٩٤٤٩

آلآن نرحب بكم في معرضنا بمجمع الرحاب
موبيلور للاثاث
Mobilur FURNITURE

معرض موبيلور
مجمع الرحاب بالدوار الأول حولي - شارع تونس
ت ٢٦٦٩٠٩٨
المدخول من جهة مواقف السيارات

حرب على الغلاء ... الازدحام
اضخم عرض للأحذية والملابس والأحذية
تسوق..
ولاتنسى هديتك على مشترواتك قبل المغادرة
سوق الوفرة المركزي
الفنرة - شارع ابن خلدون
تلفون: ٢٦٤٣٣٧٢

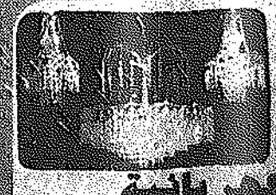

الازدحام !! تجنبوه ...
عرض للقرطاسية لذية المدرسية


هدايا .. لوازم مترلية وكل ما تحتاجونه لدينا ..
نحن بانتظاركم
سوق بيت المقدس الشعبي للاثاث
الشويخ - دوار شهرزاد - بجانب الشيوتال - ت ٤٨٤٢٣٢١

مطابخ الدالة
مطابخ ايطالية خشب مائة بالمائة
خشب صنوبر - زان بلوط غير مضغوط
يبدأ سعر المتر ١٠٠ دينار نقداً وبالأقساط
مطابخ صاج أسطح استيل وأطراف الستيوم
سعر المتر ٧٥ دينار (سفلي وعلوي)
مطبخ كامل بـ ١٨٠ دينار
حولي / أول شارع تونس - من ناحية القادسية بجانب البنك التجاري - ت/ ٢٦٣٢٥٤٦ - ٢٦١٠٥١٦

سيدتي ... الآن نورا في الأسواق
لحل مشاكل شعرك والعناية ببشرتك

نورا الالمانية عريقة وتمويل سعودي أعطت نورا النتائج المضمونة.
نورا لازالة القشرة لمنع تساقط الشعر - للشعر الجاف الشعر الزهني
نورا للبشرة / كريم
نورا لازالة الشعر
المركز الفني مؤسسة زرقاء اليمامة
تلفون: ٢٤٠٨٨٧٧ / ٢٤٠٨٠٢٢

طقم من ثلاث ثريات ايطالية فاخرة

فقط ٣٠ دينار
لدى:
مؤسسة انوس الكهربائية
القادرية - شارع المطران - مقابل جامع العثمان - هـ ٢٦٥٥٢٧٨

يعلن
MITSUBISHI NISSAN HONDA
كراج دسمان
بادارة: منصور حمزة
عن وصول أكسان هوندا سيتي بريمي. تجدان نافذة الهوايات وبسعر مغري جداً
وبولندت فن استعداده التام لتسهيلي سيارات هوندا بما
العنوان - خلف مركز هوندا
تلفون/ ٢٤٣١٢٠٨

مؤسسة البيرم للتجارة العامة والمقاولات
فرع
الرخام
* جميع أنواع الرخام والجرانيت - جاهز ومقصوص.
* أسعار معتدلة. * توريد وتركيب.
المنطقة التجارية الثانية - بلوك ٦ - مكتب ١٥٦ شارع علي السالم - مقابل مسجد السوق الكبير - فوق المزيني القديم - ٢٤٢٩٠٩١

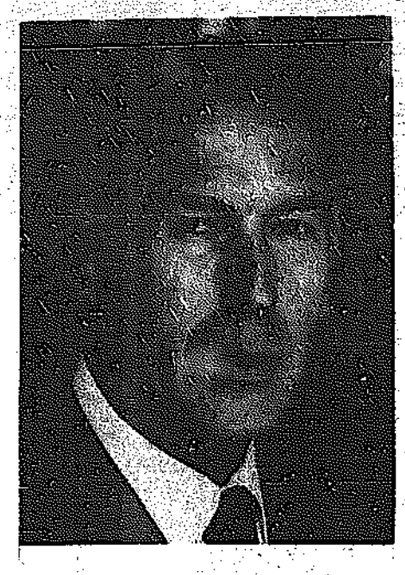
صلون بنت النيل
خيطان - الشارع العام - قرب سوشا غرناطة
يعلن لزبائنه الكرام عن استمرار اسعاره المغرية:

عروس كاملة	٢٥ دينار	مانكيان	٣ دنانير
فستان	٢ دينار	صديرية	٥ دنانير
موسكو	٥ دنانير	تنكيات بكورة	٤ دنانير
هوسوة كاملة	٢ دينار	فاشن حبة	٥ دنانير
فلوريتي	٨ دنانير	كسوة بحبة	٣ دنانير
ماكوكو بالدانتيل	٢ دينار	سكسوك	٢ دينار
وغيرها	٢ دينار	صبغ أقمشة الفساتين	

ماهي مانس

■ مع أن الناخبين الأميركيين هم الذين يقررون النتيجة

مصلحة أوروبا في انتخاب بوش



بقلم : فاليري جيسكار ديستان
(الرئيس الفرنسي السابق)

اميركا ستنتخب رئيسها الجديد والعالم اجمع ينتظر النتيجة ليحدد مستقبله في ضوئها .

وبعد ثمانية اعوام من وجود ريغن على رأس السلطة، دفع بالرجل الذي كان يعيش بعيدا عن الاضواء الى الحلبة بعد تشريحه من جانب الحزب الجمهوري. ولكن كيف تنظر اوروبا الى هذا المرشح ؟

هذا ما يجيب عنه الرئيس الفرنسي السابق فاليري جيسكار ديستان في «بطاقاته العالمية»، حيث يقول :

الانتخابات المقبلة في الولايات المتحدة تشتمل على كل المقومات التي تميز الانتخابات الرئاسية، والنظر فيها يمكننا من فهم الدوافع في اهم استفتاء ديمقراطي في العالم. واذا كانت نتائج هذا الاستفتاء ذات اثر مباشر على الاميركيين، فانها ذات اثر ايضا على التوازن السياسي والاقتصادي على المستوى العالمي، وبالتالي فهي تؤثر بشكل او بآخر على الدول الاوروبية، التي هي جزء من المجموعة الدولية .

وبالنسبة لجورج بوش فقد كانت المعطيات واضحة منذ عدة اشهر .

فقد نجح في فرض نفسه على منافسيه، وخاصة على منافسه الجدي روبرت دول، في السباق للحصول على ترشيح الحزب الجمهوري، ولم يكن احد غير جيسي جاكسون قد نجح بعد في الظهور من الجانب الديمقراطي .

والعاملان اللذان يبتان عادة في نتيجة الانتخابات، وهما الازدهار والسلام، يتفاعلان لصالحه. فالنتائج الاقتصادية باهرة : انخفاض نسبة البطالة من ١٠٪ الى ٥,٤ ٪، ونسبة التضخم تقارب ٣,٥ ٪ فقط، والنمو الاقتصادي هو الاقوى في البلاد الصناعية بعد اليابان. وفي الاسبوع الماضي قال احد الصناعيين الاميركيين : «تلزمنا سنتان اخريان في اتباع هذه السياسة لتصبح نسبة التضخم صفرا. كما لن تكون هناك ازمة اقتصادية عامة، بل على مستوى القطاعات فقط، ومع الدورة الاقتصادية، سيتم امتصاص الازمة في تلك القطاعات بالتدريج». والنقطة السوداء الوحيدة هي في التحدي الخارجي. ولكن هذه النقطة لا تمس الرأي العام الا بشكل ضئيل. اما من ناحية السلام، فلقاء موسكو بين ريغن وغورباتشيف كان موضوع تاييد كبير من جانب الرأي العام الاميركي. كذلك فان انهاء بعض الصراعات الاقليمية جاء في صالح السلطة الاميركية الحالية .

وكان بامكان الجمهوريين ان يشعروا بالثقة فهم سيحتفظون بالبيت الابيض .

ولكن الصورة الجميلة تشوشت. فعمليات استطلاع الرأي، التي كانت تدل حتى شهر فبراير على ان جورج بوش هو الفائز بسهولة امام جميع منافسيه، بدأت نتائجها تنعكس : تعادل مع دوكاكيس في مارس وابريل، ثم تفوق دوكاكيس الذي احرز ١٧ و ١٩ نقطة زيادة على بوش بعد المؤتمر الديمقراطي في اتلانتا .

فهل اصبح جورج بوش مهددا ؟

هناك ثلاثة اسئلة حول هذا الموضوع :

هل لعنة منصب «نائب الرئيس» تضغط على جورج بوش ؟

وهل هو بالفعل مرشح جيد ؟ وهل المؤتمر الجمهوري كان له وقع المؤتمر الديمقراطي ؟

فآخر نائب رئيس انتخب كان مارتن فان بورين عام ١٨٣٦، حيث كان نائبا للرئيس اندرو جاكسون، الذي قضى فترتين رئاسيتين في الحكم، وقد فاز بورين بصعوبة وحصل على ٥٠,٩ ٪ من الاصوات، كما كانت فترة حكمه صعبة، اذ شهدت انحسارا اقتصاديا حادا، وافلاس عدد من البنوك، وقد رشح نفسه ثانية عام ١٨٤٠ وهزم.

ولكن ما هو سبب هذه اللعنة ؟

اولا لان الناخب الاميركي لا يحب ان يترك الرئاسة زمنا طويلا في ايدي الحزب نفسه، وآخر مرة فاز فيها الديمقراطيون في ثالث انتخابات رئاسية متتالية كانت عام ١٩٤٠، واما الجمهوريون ففي عام ١٩٢٨ .

كذلك لان منصب نائب الرئيس ينطوي على صعوبات حقيقية : فنائب الرئيس في الواقع ليس له سلطة فعلية، ولا يمكن ان يتباهى باي نجاح، ولا بأي قرار شخصي. وبالمقابل فهو نائب في السلطة القائمة، ويتعرض لاستنزاف تلك السلطة دون ممارستها .

كما ان وظيفة «نائب الرئيس» مدمرة للصورة الشخصية، وهذه احدى المشاكل التي يواجهها بوش .

وقد طرحت مجلة «نيوزويك» الاسبوعية هذا التساؤل :

هل شخصية جورج بوش ضعيفة ؟

كما تناول احد كتاب الافتتاحيات مؤخرا هذا الموضوع مستخدما حكما لتيودور روزفلت على منافسه تافت : «انه يريد ان يعمل جيدا، ولكنه يريد ان يعمل بشكل ضعيف» .

والشيء الغريب ان جورج بوش بطل من ابطال الحرب، فقد انضم الى سلاح الطيران البحري في الثاني عشر من يونيو عام ١٩٤٢حين كان يبلغ الثامنة عشرة من العمر، كاصغر طيار في البحرية الاميركية في ذلك الوقت. وفي سبتمبر عام ١٩٤٤، وخلال مهمته الثامنة والخمسين، اصيبت طائرته من جانب الدفاعات الجوية اليابانية، واشتعلت فيها النار، ولكنه تابع المهمة، ودمر محطة لاسلكي يابانية، قبل ان يستدير بطائرته في طريق العودة. وقد اصيب احد اعضاء فريقه بقذيفة. وقفز ولكن مظلته لم تنفتح، واما بوش فكان آخر من قفز من الطائرة، حيث التقطته غواصة ظل يعمل فيها مدة ثلاثين عاما حتى اعيد الى قاعدته في بيرل هاربور. وتالي في مستشاره روجر ايلز في مارس الماضي : «انظر الى صورته بالمقارنة مع صورة ريغن، فبوش بطل محارب بينما ريغن كان يؤدي الخدمة على ساحل كاليفورنيا، ومع ذلك اصبح ريغن مثال البطل الاميركي، وبوش متزوج وله خمسة اطفال وعشرة احفاد، وريغن رجل مطلق، وليس له احفاد، وهو رمز الاسرة الاميركية». ويذكر مؤيدو بوش الوظائف المهمة التي شغلها : كحاكم في الكونغرس عن ولاية تكساس، وممثل للولايات المتحدة في منظمة الامم المتحدة، وسفير لبلاده في الصين الشعبية، ومدير لوكالة المخابرات الاميركية، واخيرا كنائب لرئيس الولايات المتحدة مدة ثمانية اعوام .

وقصة حياته التي وزعها اعوانه على الصحافة تسقط ببراعة الاشارة الى فشله الانتخابي، ولا تشير بكلمة واحدة الى ترشيحه نفسه ليكون عضوا في مجلس الشيوخ عن ولاية تكساس عام ١٩٧٠، عندما هزمه لويدبنتسن (الذي اختاره دوكاكيس كشريك له على القائمة الديمقراطية). وليس هناك اشارة ايضا الى حملته الانتخابية عام ١٩٨٠ لترشيح نفسه عن الحزب الجمهوري، الذي اختار رونالد ريغن.

وفي كل المناصب التي شغلها بوش فانه لم يبق زمنا طويلا فيها . اذ امضى سنتين في الامم المتحدة، وسنة في الصين، واقل من عام في وكالة المخابرات المركزية، حيث عين في الثاني من فبراير عام ١٩٧٦ من جانب الرئيس جيرالد فورد. وقد وجد بوش تلك المؤسسة منهارة معنويا بشكل تام، ومنهكة بتحقيقات كانت تفت في عضدها حول عمليات الهرب، وافشاء المعلومات السرية. وقد اعاد بوش الوضع الى حالته الطبيعية بسياسة فعالة .

ومع ذلك يصعب تصنيف بوش في موقف اتخذه حول موضوع مثير للجدل، عندما كان على رأس وكالة المخابرات، فقد طلب منه الرئيس جيرالد فورد تقريرا عن قضية ينقسم فيها راي المسؤولين في ادارته : هل قاذفة القنابل السوفيتية الجديدة آنذاك «باكفير» قاذفة استراتيجية تستطيع بلوغ الارض الاميركية، ام انها مجرد مقاتلة يمكن استخدامها فقط على ارض المعركة في اوروبا واسيا .

وكان كيسنجر يميل الى الاحتمال الثاني، لانه لم يكن يريد ان يعرقل المفاوضات الجارية مع الاتحاد السوفيتي حول الاسلحة الاستراتيجية. واما خبراء البنتاغون فاصروا على تبني الاحتمال الاول. وسأل بوش القياديين في وكالة المخابرات الاميركية عن طبيعة التقرير الذي يجب اعداده، ثم جاء احدهم يحمل جواب جورج بوش : «انني لا اتحيز لاي رأي، وسنعرض وجهتي النظر» .

ولكن المرشح الجمهوري له مؤهلاته الخاصة. فهو شخص تصعب مهاجمته، فاستقامته معروفة، وحياته العائلية نموذجية، ووالده بريسكوت بوش، الذي ظل سيناتورا لمدة عشر سنوات عن ولاية لوينكتيكوت، كان شخصية محترمة من الجميع، اتسمت بالكرم والوفاء للاصدقاء. كما يتمتع بوش بالقدرة على التنظيم وفريق مستشاريه هو افضل الفرق في الولايات المتحدة. فقد اختار كمدير لحملته الانتخابية احد نجوم الادارة الاميركية جيمس بيكر، وهو محام من تكساس، استقال من منصبه في وزارة المالية للتفرغ للحملة الانتخابية. وقد عمل بيكر في فريق حملة الرئيس ريغن عام ١٩٨٣، قبل ان ينتقل الى وزارة المالية، وهو الذي اعد مشروع الاصلاح الضريبي، الذي جعل الحد الاقصى للضريبة على الدخل ٢٨ ٪ وهذه النسبة مقبولة الآن من الحزبين، وتشكل ورقة رابحة بالنسبة لبوش .

وفي مقدمة مستشاري بوش ايضا هناك شخصية قوية هي روجر ايلز، الذي ساعد ريغن على تعديل موقفه ازاء وولتر مونديل، بعد مناظرته الاولى الفاشلة، واسهم في صياغة الاجابة الشهيرة المتعلقة بكبر السن : «لن استخدم العمر كحجة في هذه الحملة، ولن اوم منافسي على صغر سنه وعدم خبرته». وقد اثار هذا الجواب ضحك المصورين في التلفزيون، وابعد نهائيا مشكلة كبر السن .

ويعرف مستشارو بوش جيدا جوانب الضعف في صورة مرشحهم، ويحللونها بدقة ووضوح، كما يعرفون ان امامهم شهرين فقط لتغيير تلك الصورة، اذ يلزمهم كسب اصوات الناخبين من الطبقة الوسطى الذين يميلون الان لدوكاكيس، وخاصة النساء اللواتي يعبرن عن تفضيلهن للمرشح الديمقراطي بمعدل الثلثين . وكانت الخطوة الاولى في هذا الاتجاه هي انجاح المؤتمر الحزبي في نيواورليانز، الذي اظهرت نتائجه احتراف الحزب الجمهوري. اما الاختبار الاستراتيجي الذي قام به بوش فقد ظهر في اعداده البرنامج السياسي للحزب والذي بدا فيه الحرص على مراعاة الخط التقليدي وقد اكد المندوبون في ذلك البرنامج معارضتهم لاية محاولة لزيادة الضرائب .

واما برنامج «حرب النجوم» فقد ايد المندوبون دون تحفظ متابعة البرنامج. ولكن المفاجأة كانت في اختيار المرشح لمنصب نائب الرئيس، حيث وقع اختيار بوش على شخص غير معروف تقريبا وهو السيناتور دان كويل من ولاية انديانا، الواقعة جنوب بحيرة ميتشيغان في وسط اميركا الصناعي. وكان بوش قد قال لبعض مساعديه «انني بحاجة لوجه جديد»، واوضح اسباب اختياره : «لقد اخترته لكفاءته، ونحن متفقان على الرهانات التي يجب ان يواجهها بلدنا» .

ولكن هناك اسبابا اخرى لهذا الاختيار المدهش. فدان كويل هو وريث عائلة تمتلك اكبر وكالة صحف في انديانا، كما انه يبلغ من العمر ٤١ عاما فقط، فهو من جيل ما بعد الحرب، جيل الكثير من الناخبين. ودون ان يعترف بوش صراحة، فانه يقدر ان دان سيساعده في تعديل النتيجة في الانتخابات بالنسبة للعنصر النسائي. واخيرا فان دان محافظ مخلص ومن انصار ريغن النزيهين، وخاصة فيما يتعلق بموضوع الدفاع، وهو جانب الضعف عند المرشح دوكاكيس.

وقد ادى اختيار هذا المرشح لمنصب نائب الرئيس الى انضمام جناح اليمين في الحزب، المعروف بتحفظه الدائم تجاه جورج بوش، والذي يشك بميوله الليبرالية، وخاصة بالنسبة للانغليكاني بات روبرستون، الذي اعلن عن «انضمامه وتاييده القلبي لتشريح جورج بوش» .

وكما هي العادة دائما بعد اختيار الرجل الجديد، بدأت عملية تمحيص الماضي بالنسبة لدان كويل. فهل توسط والده لاعفائه من الخدمة في فيتنام؟ لقد تذكر الديمقراطيون الحملة العنيفة ضد جيرالدين فيرارو عام ١٩٨٤، فقرروا معاملة الجمهوريين بالمثل. ولاسباب انتخابية، اختاروا دوكاكيس وبوش كنائبين لهما رجلين قليلي الاستعداد في الضراء للقيام بمسؤوليات الرئاسة في الولايات المتحدة ؟.

واما خطاب بوش الذي كان متوقعا له ان يستمر ٢٠ دقيقة فقد امتد الى ٤٥ دقيقة بسبب التصفيق الذي كان يقاطع به. وبعد ان ظل بوش الثاني بعد ريغن، ها هو اليوم يتسلم المقود، وسيستعمل من الآن فصاعدا لغة الزعيم فهو يريد اميركا بلدا قويا مزدهرا «ان اقتصادنا مزدهر، ولكنه ليس بمامن من الانتكاس، والسلام الذي نعيشه ليس مضمونا بشكل نهائي، ولا اريد ان ارى ثانية بلادي في حالة ضعف» .

وبلهجة فيها بعض السخرية من نفسه يقول : «اعرف انني لست الاكثر فصاحة، فبينما تكفي رونالد ريغن كلمة واحدة لكي يعبر عن الموقف، فانني بحاجة الى عشر كلمات وان كنت ابدو واثقا من نفسي فذلك لانني واثق من حب بلادي». لقد تحرك الحضور من الاعماق وفي المعركة الانتخابية الحالية يعرف الجمهوريون ان لهم زعيما. واما الرئيس ريغن فقد جاء الى نيواورليانز ملتزما بدعم غير محدود لبوش، وكان خطابه متانرا بعمق قناعاته وبليغا وواضحا. فقد حصل بوش على التعويض مقابل ثمانية اعوام من الولاء التام للرئيس ريغن، الذي حدد قواعد سلوك الرئيس الذي يخلفه، حيث قال : «انني في معسكرك، وانا مستعد لاعطائك بعض النصائح هنا وهناك، او اقتراح بعض المبادرات اذا طلبت ذلك. ساساعد على تثبيت حقيقة الامور، وساقف وراءك واصفق. وهناك طلب واحد اخير لي : هيا يا جورج امض حتى النهاية، ودع حزبنا العظيم يحقق الفوز مرة اخرى». وقد صعدت نانسي بدورها الى المنصة واختارت الفستان نفسه الذي لبسته قبل ثمانية اعوام، يوم تم ترشيح زوجها من جانب الحزب الجمهوري (ضد جورج بوش) .

وصاحت : «سنفتقدك، ولكنني لن انساك ابدا» .

ثم جاء دور عائلة بوش لتنسحب عائلة ريغن خلف الكواليس. وكان سيل من التصفيق والدموع في العيون.. سيكون هناك رئيس يخلف ريغن ولكن ريغن قد لا يعوض .

واما الشروط الثلاثة لنجاح بوش فهي كما حددها جيرالدفورد :

● اختيار نائب رئيس جيد .

● استغلال المكاسب الاقتصادية لادارة الرئيس ريغن بالشكل التام، وتحسين ظروف العمل، وتخفيض التضخم، واظهار ان هذه المكاسب سيعاد فيها النظر في حالة فوز الديمقراطيين .

● والنجاح في المناظرات التلفزيونية الثلاث .

وقد وضع المؤتمران الحزبيان في اتلانتا ونيواوليانز المتنافسين على قدم المساواة في نقطة البداية، بعد ان استطاع بوش تعديل نتائج استطلاعات الرأي. والديكور مجهز الان للعمل خلال الشهرين المتبقيين ومن جهته، دوكاكيس تتركز الحملة على الموضوعات المعتدلة، وباللهجة الشعبية، والتذكير بالرغبة في التغيير .

ومن جهة بوش تتمحور الحملة على اليمين، والاعتماد على القيم التقليدية، والمكاسب الاقتصادية في عهد ريغن، وسيتضح الموقف اكثر خلال اللقاءات التلفزيونية المقبلة .

ولكن ما هو الرهان بالنسبة لاوروبا ؟

وكيف يمكن تقويم اثر هذه الانتخابات على المصالح الاوروبية خلال السنوات الاربع المقبلة من حكم بوش او دوكاكيس ؟

ستكون هناك ثلاثة احداث مهمة هي المسيطرة :

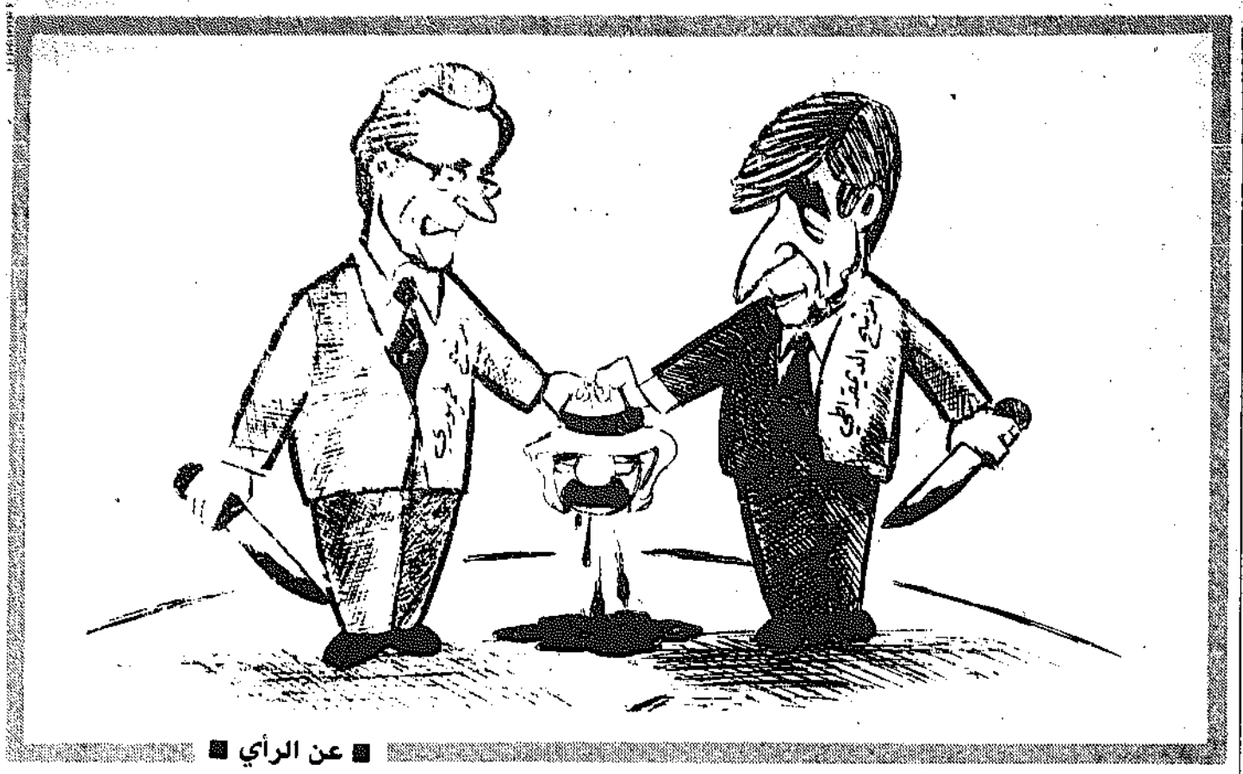
● تطور الاتحاد السوفيتي والمبادرات التي سيتخذتها .

● واحتمال نشوء ازمة اقتصادية عالمية .

● ومتابعة الاتحاد الاوروبي .

وبالنسبة للنقطة الثالثة فان الاختيار بين بوش ودوكاكيس لا يمكن ان يكون له اثر مهم. واما بالنسبة للنقطة الثانية، فان الادارة الاقتصادية في الحكم الجمهوري القائمة على الحد من الانفاق العام، والاعتدال في اسعار الفائدة، تبدو الافضل لابعاد خطر الازمة الاقتصادية من سياسة الانفاق العامة لدى الديمقراطيين. وهذا ترجيح لصالح بوش. ولكن الخلاف على النقطة الاولى هو الذي يبدو رئيسيا . فتطور الاتحاد السوفيتي الذي بدأه ميخائيل غورباتشيف بالبريسترويكا سيجعل بعض المبادرات الغربية الكبرى شيئا ضروريا خلال السنوات المقبلة، سواء لمواكبة التطور الاقتصادي السوفيتي في حالة النجاح، او لمواجهة التشنجات المحتملة في الاتحاد السوفيتي في حالة الفشل. والادارة الجمهورية منذ عهد نيكسون وجيرالد فورد وهنري كيسنجر، الى عهد ريغن اثبتت انها الاكثر استعدادا والافضل تجهيزا من الادارة الديمقراطية لمعالجة الموقف الايماني في العلاقات بين الشرق والغرب. وهذا ترجيح صريح لبوش .

إذن هناك نقطتان لبوش ونقطة تعادل. ومع ذلك تظل الحقيقة ان الناخبين الاميركيين هم الذين سيقررون النتيجة .



■ عن الرأي ■

نيويورك تايمز

■ تمارسه اسرائيل ضد الفلسطينيين في الأراضي المحتلة

قمع الهوية الوطنية لا يؤدي للسلام

لنفترض انه اثناء انتداب بريطانيا على فلسطين، في سنوات ما قبل ١٩٤٨، اغلق مسؤولون بريطانيون «اتحاد الجمعيات الخيرية اليهودية»، ووصفوه بانه جبهة صهيونية. ولنفترض انهم اغلقوا جمعية الصحافة اليهودية، واتحاد نقابات العمال اليهودية، والمنظمات المهنية للمحامين والاطباء والمهندسين اليهود .

لقد فعلت بريطانيا الكثير فعلا لمنع اقامة دولة يهودية. وكانت رسالة هذه الخطوات ستعني ان هذه السياسة وصلت الى مستوى ثقافي عميق جدا. كما كانت ستعني ان بريطانيا تحاول قمع كل تعبير فعال عن الهوية القومية اليهودية .

وفي الاسابيع الاخيرة، اتخذت حكومة اسرائيل خطوات مشابهة في الضفة الغربية المحتلة. فقد اغلقت اتحادا يضم ١٠٨ جمعيات خيرية فلسطينية وجمعية الصحافة، و ٤٥ نقابة عمالية، والجمعيات المهنية للمحامين والاطباء والمهندسين الفلسطينيين. وفي مجملها تحمل هذه الخطوات والاعمال رسالة واضحة لا لبس فيها : الحكومة الاسرائيلية، في تشددها في ردها على الانتفاضة في الضفة الغربية وغزة، تحاول الآن قمع اي تعبير ذي معنى عن الهوية الفلسطينية .

وتتجاوز السياسة حظر المنظمات الفلسطينية. ومن السمات الاخرى المهمة لهذه السياسة اعتقال الاشخاص الذين اصبحوا على نحو ما، رموزا للوعي الفلسطيني، دون محاكمة. وهكذا اصبح محررون صحافيون ومحامون، ومعلمون، وقادة آخرون في المجتمع من بين الاف الفلسطينيين، المعتقلين، بموجب ما تسميه سلطات الاحتلال «الاعتقال الاداري» .

ومما يثير الغرابة في هذه السياسة انها استهدفت في بعض الحالات فلسطينيين طالبوا صراحة وعلنا بالتفاوض والسلام مع اسرائيل . وكمثال واضح على ذلك قضية فيصل الحسيني، وهو فلسطيني معروف جيدا اعتاد ان يرأس مركز الدراسات العربية في القدس .

وفي يوليو الماضي تحدث الى اجتماع في القدس دعت اليه «حركة السلام الآن»، وهي منظمة اسرائيلية تؤيد تسوية متفاوضا عليها. وقال انه يجب على كل من الفلسطينيين والاسرائيليين ان يتخلوا عن افكارهم المتصلة باستعادة الارض - احلامهم بالسيطرة على كل فلسطين - وان يتوصلوا للسلام مع بعضهم بعضا .

وبهذا الحديث اصبح الحسيني اهم شخصية بين فلسطينيي الضفة الغربية تتحدث جهارا وبوضوح عن السلام. وبعد ذلك بثلاثة ايام، اخذه الجيش الاسرائيلي الى المعتقل واقفل مركز الدراسات العربية .

ولدى تفتيش بيت الحسيني، وجدت الشرطة الاسرائيلية وثيقة تناقش فكرة وجوب اعلان الفلسطينيين الاستقلال في الاراضي المحتلة، وتدعو الى مفاوضات سلام مع اسرائيل. ويبدو ان المسؤولين الاسرائيليين علقوا على هذه الوثيقة اهمية، واعتبروها نذير شر، كما اعتبروا وثيقة منظمة التحرير الفلسطينية .

ولكن اذا كانت كذلك فعلا، فانها اشارة على ان منظمة التحرير الفلسطينية تتحرك نحو مفاوضات السلام .

وقال محامي فيصل الحسيني، الاسرائيلي افيغدور فيلدمان، لصحيفة وول ستريت «يبدو ان الحكومة الاسرائيلية آشد واقسى مع الفلسطينيين المستعدين للتفاوض معها» .

واعتقد ان سبب التشدد في السياسة الاسرائيلية وليس استهداف اشخاص مثل فيصل الحسيني، اعمق من ذلك بكثير .

فطيلة عقود، شعر الاسرائيليون انهم تحت التهديد. فالهجمات «الارهابية» ازهقت ارواح رياضيين اسرائيليين في ميونخ، وتلاميذ مدارس في الجليل. ولم تقل قيادة منظمة التحرير الفلسطينية ابدا بوضوح انها مستعدة للتخلي عن العنف، والاكتفاء بدولة فلسطينية صغيرة الى جانب اسرائيل. وفي مثل هذه الظروف لا يرى اسرائيليون كثيرون الفلسطينيين الا كخطر وتهديد فقط، وليس كبشر لهم احساسهم الذاتي بهويتهم الوطنية .

ومع اقتراب الانتخابات الاسرائيلية، يتخذ وزير الدفاع اسحق رابين، الذي يتولى مسؤولية حكم الاراضي المحتلة، خطا متشددا. وفي اسرائيل، كما في الولايات المتحدة، تغري الانتخابات باظهار التعصب القومي المفرط. والحقيقة ان اسرائيليين كثيرين لا يتفقون مع زعمائهم السياسيين، ومستعدون لاجراء محادثات سلام مع منظمة التحرير الفلسطينية. وتظهر الاستطلاعات التي اجريت مؤخرا لكلا الحزبين الرئيسيين، الليكود والعمل، ان نصف الناخبين يقبلون فكرة مثل هذه المحادثات، اذا اعترفت منظمة التحرير الفلسطينية باسرائيل وتخلت عن «الارهاب» .

والآن، اصبح الامر متروكا لمنظمة التحرير كي تاتي بثبات وقوة الى السلام والمفاوضات مع اسرائيل التي ينبغي ان تعترف بشرعيتها. ولكن عندئذ يجب على اسرائيل ان تتخلى عن التوهم بان في مقدورها تدمير شرعية الوطنية الفلسطينية بوسائل المنع والاعتقال .

فكل طرف بحاجة الى اعتراف الطرف الاخر به، وذلك لاسباب مختلفة، كما اوضح ذلك «مايكل والزر» في العدد الاخير من الجمهورية الجديدة». فالاسرائيليون يحتاجون هذا الاعتراف «لانهاء احساسهم بالخطر»، والفلسطينيون يحتاجون اليه «لانهاء شعورهم بالاذلال». ولهذا فان الحل، كما يقول البروفسور والزر «يجب ان يشمل وينظم الكبرياء الفلسطينيه الجديده»، فالسلام لا يمكن ان ياتي من خلال قمع الهوية الوطنية .

انتوني لويس

هيرالد تريبيون

■ العمل والليكود يتبادلان الاتهامات حول مواقفهما فيها

مستقبل الأراضي المحتلة محور حملة الانتخابات الاسرائيلية

بدأ الحزبان السياسيان الاسرائيليان الرئيسيان حملتهما الانتخابية بطريقتين مختلفتين جدا، وفي مكانين مختلفين جدا، مؤكدين بذلك الصراع العميق بينهما حول القضية المركزية، وهي ما ينوجب عمله ازاء الضفة الغربية وقطاع غزة. وفي بداية هذه الحملة المريرة، شرع تكتل الليكود، الذي يتزعمه رئيس الوزراء اسحق شامير، وتجمع العمل، الذي يتزعمه وزير الخارجية شمعون بيريز، باتهام بعضهما بانتهاج سياسات يمكن ان تدمر الدولة اليهودية .

ولما كانت استطلاعات الرأي تظهر ان هناك فارقا ضئيلا جدا في تاييد كلا الجانبين، امضى كل منهما وقتا في التهجم على خصمه اكثر من الوقت الذي امضاه في توضيح ما سيعمله وهو في السلطة .

ودشن الليكود الاكثر تطرفا حملته يوم الثلاثاء الماضي بقافلة باصات سارت طوال النهار في الضفة الغربية، بهدف التعبير عن ادعائها ان المنطقة حيوية للمصالح الامنية لاسرائيل. وبالرغم من الحماية العسكرية الكثيفة، جرى ضرب باصين بالحجارة اثناء مرورهما بسرعة من مدينة نابلس، احد مراكز الانتفاضة الفلسطينية، التي اكملت شهرها التاسع .

ووصلت الرحلة ذروتها ليلة الاربعاء بمهرجان سياسي صاخب في القدس «عاصمة اسرائيل»، المتنازع عليها .

وحذر شامير، وهو يتحدث بصوت مشحون بالعاطفة اكثر مما هو مالوف عنه، جمهورا من عدة الاف بان انتصار حزب العمل سيؤدي الى مؤتمر دولي تكون فيه اسرائيل مهانة، وتضطر الى التخلي عن الاراضي لمنظمة التحرير الفلسطينية .

وقال شامير : «ان انتصار الليكود يعني انهاء اوهام الدولة الفلسطينية» .

واضاف : «ان انتصار الليكود سيوضح لكل العرب الذين يثيرون اضطرابات في ارض اسرائيل، والمنظمات الارهابية التي تواجههم، انه ليست امامهم اية فرصة لتحقيق اهدافهم، ومؤامرتهم، وانهم لن يحملونا ابدا على الانسحاب من اي منطقة في ارض اسرائيل» .

وفي المقابل، افتتح حزب العمل الاكثر ليبرا حملته الانتخابية رسميا يوم الاثنين في تل ابيب، في قاعة مكتظة حيث ابدى زعيم الحزب سرورا واضحا في السخرية من منافسه الرئيسي، وشريكه الموقت في حكومة اسرائيل الائتلافية المشلولة .

ووصف بيريز، وهو رئيس حزب العمل، يميني اسرائيل السياسيين بانهم ائتلاف قائم على الخوف، و«معسكر وطني من اليأس». واضاف : «انهم مجموعة تتصف بالعمى السياسي، وتعرض وجود الغالبية اليهودية في اسرائيل للخطر، فهي مجموعة خطها السياسي الوحيد هو المستوطنات» .

وسخر متحدثون عديدون من شعار الليكود في الانتخابات : «الليكود وحده القادر»، قائلين ان الليكود وحده الذي ابتلى البلاد بتضخم من ثلاثة ارقام، وقام بغزو لبنان سيىء السمعة، انناء وجوده في الحكم .

ويكشف المكانان اللذان عقد فيهما الحزبان مؤتمريهما الكثير عن رسالة كل منهما. فالقدس المحصورة كالساندويش بين نصفي الضفة الغربية، تقع في قلب الازمة السياسية الاسرائيلية، الانقسامات العميقة بين العلمانيين والمتدينين، اصبحت بالنسبة للكثيرين من الاسرائيليين رمزا للعزلة والمقاومة. ومن ناحية اخرى تعتبر تل ابيب، مركز البلاد العالمي «المنحرر» وجزءا من عالم البحر المتوسط الذي تحده .

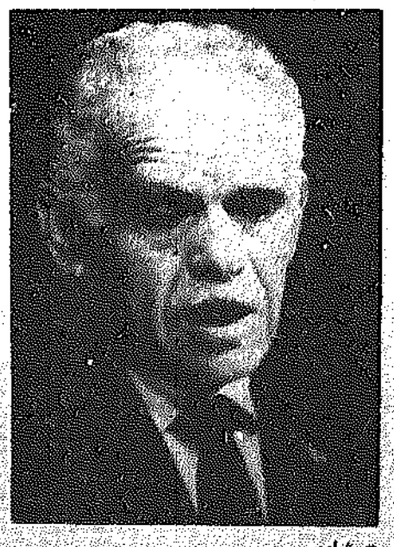
وقد بدات رحلة الليكود من «القنه»، وهي مستوطنة يهودية تقوم على مجموعة من هضاب الضفة الغربية المطلة على ساحل البحر، حيث يعيش اكثر من خمسين بالمائة من سكان «اسرائيل». وقال المستشار في الليكود، روني ميلو، مشيرا الى الاسماء التوراتية للضفة الغربية : «الفكرة هي ان نظهر للناس المعنى الحقيقي ليهودا والسامرة» .

واضاف : «يعتقد الناس اننا نتحدث عن شيء بعيد جدا، على الجانب الاخر من الظلمة، بعيدا عن عائلاتهم، وعن اعمالهم، عن بيوتهم، وعن اطفالهم، ولكنها تبعد مسافة عشر دقائق فقط واذا فاز العمل، لا سمح الله، في الانتخابات، فاننا سنكون في خطر حقيقي بالنسبة لحياتنا ولعائلاتنا» .

ولكن اخرين شاركوا في رحلة الثلاثاء قالوا انهم لا يتفقون مع قول ميلو ان الامن هو السبب الرئيسي للتمسك بالاراضي المحتلة .

وقال احد زعماء مستوطنة «كدوميم»، القريبة من مدينة نابلس بالضفة الغربية، وهي المحطة الثانية في الرحلة : «هذا ليس بالسبب الحقيقي لوجودنا هنا. فهذه ارضنا، ارض الشعب اليهودي، والكثير من السكان سيصوتون الى جانب احزاب اليمين الى الليكود» .

وبينما يتحدث الليكود عن شكل من الحكم الذاتي السياسي لفلسطينيي الضفة الغربية وغزة، يقول هذا الرجل، واسمه يعقوب اشيل، ان معظم الاسرائيليين يفضلون ان تضم اسرائيل هذه المنطقة، وهي فكرة يعارضها شامير .



● شامير

اسعار العملات

العملة	السعر
دولار اميركي	٢٨٥,٤٥
جنيه استرليني	٤٨٦,٧٠
ليرة لبناني نقدي	٧٥٠
ليرة سوري نقدي	٧٢٠
دينار عراقي	٢٣٥
دينار اردني	٧٥٨
دينار بحريني	٧٥٨
درهم امارات	٧٧
ريال قطري	٧٨
ريال سعودي	٧,٦٢٠
ريال عماني	٧٤٢
جنيه مصري	١٢٤
مصري تحويل	—
تومان ايراني	—
روبية باكستاني	١٥,٦٥٠
مارك الماني	١٥٥
فرنك فرنسي	٤٥
فرنك سويسري	١٨٣
ليرة ايطالي	٢٠٧
ين ياباني	٢,١٣٨
دولار كندي	٢٣٥
روبية هندي	١٩,٨١٥
دينار يمني (ج)	٨٣٢
ريال يمني (ش)	٢٩
دينار تونسي	٣٢٦
درهم مغربي	٣٤
ليرة تركي	١٩٣
فرنك بلجيكي	٧,٤٩٥
بيزتا اسباني	٢,٣٢٠
جنيه سوداني	٠٦٠
فلورين هولندي	١٣٧
روبية سيلاني	٨,٦٧٥
١٠ تولة ذهب	٤٦٢
٩٩٥ كيلو ذهب	٣٩٣٦
٩٩٩ كيلو ذهب	٣٩٥١
١٠ غرامات ذهب	٤٥
جنيه قبرصي	٥٩٢
دراخما يوناني	٢,١١٥
دولار هونغ كونغ	٣٦
دولار سنغافورة	١٤٠
بيزو فلبيني	١٣,٦٧٠

* المزيني (١٩٨٨/٩/٨)

اسواق المال العالمية

(٨٨/٩/٨)

الولايات المتحدة:

	آخر سعر
سعر الفائدة للعملاء الرئيسيين	١٠,٠٠٠
لاموال الفدرالية	٧٧/٨
سندات الحكومة (٩٠ يوما)	٧,٣٣
سندات الحكومة (٣٠ عاما)	١٠٠ ٢٣/٣٢

بريطانيا

سعر البنوك الاساسي	١٢
نتربانك (اسبوعان)	١٠٣/٨
سندات الخزينة (٩١ يوما)	١١ ٢٣/٣٢

اليابان

ستر الكتمتم	٢١/٢
اموال تحت الطلب	٣١٣/١٦
انتربانك (٣ اشهر)	٤١/٤

بورصة باريس

١٩٨٨/٩/٧

فيما يلي اسعار الاقفال لاسهم أهم الشركات المدرجة في بورصة باريس كما زودتنا بها الشركة العربية الاوروبية للادارة المالية.

اسم الشركة	سعر السهم بالفرنك
اكور	٤٣٦
اجينس هاقانس	—
ايز ليكيد	٥٠٥
بي. ان. بي.	٢٥٠
بويوجوس	٤١٧
بي.اس.ان.	٤٩٥٥
كارغور	٢٤٢٦
س.سي.اف	١٣٦
سيروس	٣٧٢
سي.جي.اي.	٣١١
شارجور	١٠٥٩
س.فرانسيس	٩٦٠
روبنر كولاس	٤٩٨
ديومبز	٦٥٤
اكو	١٤٧٢
الف اكيتان	٣١٨
اسيلور	٢٤٠٠
جي.بي.انتربوزيه	٦٠٦
جنرل ليفبريه	٩٠٣
لافارج كوبيه	١٣١٦
ليفراند	٢٨٢٠
ال.ق.ام.	٢٨٥٩
ماتزا	١٧٨
مشلن	١٩٠
سي.اي.ميدي	١٢٩٦
سينبرو	٤٨٣
لوريال	٣٣٧٥
باريباس	٤٠١
بيجو	٩١٤٨
بولبت	٥١٦
بريتبال سيكومي	١٠٣٥
سانت غوبين	٤٩٠
سالومون	١٥٩٠
سالنبيار	٦٨٩
سانوفي	٧٢٥
سالينز	٢٢٤
اس.سي.او.ايه	٤٦
سيلفوس	٨٠٨
سوسيتي جنرال	٤٠٧
سومير البرت	١٩١٠
سورس بيرير	٩٥٥
سارفور	٤٨٥
تاپيا دي سويز	٢٩٩
سينتلابو	٢٥٥
توسمون	٢٧٣
تالير	٤٦٨
الف لافيون	٧٧١
غروب فكتوري	٥٧٥
هولوفان	—
ماشينو بول	٩٩
رونكوراي	٥١٥
روجيه سيرف بوتاي	١٤٠٢
سوبا لاري	٢٩٤
دوميتيل ليميل	١٠٣٠
جنرال ديفرانس	٨٠٠
اي.ف.اي.١٩	—
ايتيرنيت	١٣٥
ام.بي.الكترونيك	٥١٨
ايرفرانس	٢٥٤
ديزاك	٢٢٣
بيجو	٢٦٤
بورت ابوقاسمة	٨٤٠
مؤشر الفاينانشل	١٧٦٥١

التقرير الاسبوعي للاسواق الاوروبية

توقعات بتحسن اسعار الاسهم الفرنسية وتوقف ارتفاع اسعار الفائدة

ذكر تقرير الاسواق الاوروبية الذي تصدره الشركة العربية الاوروبية للادارة المالية «عارف» انه سيطر على المتعاملين في السوق الفرنسية منذ بداية الاسبوع شعور متزايد بتوقف الاتجاه التصاعدي لاسعار الفائدة الفرنسية. حيث اعتبر ذلك عاملا ايجابيا على عمليات تداول الاسهم في البورصة وامكانية تحسن الاسعار.

كما يمكن اضافة عامل ايجابي اخر لذلك وهو الاعلان عن ارقام ونتائج وتوقعات جيدة للشركات بالاضافة لمحاولات السيطرة المستمرة فشركة شنايدر (٤٧٠ فرنكا) تجد اهتماما خاصا عند المستثمرين خاصة بعد اعلانها مجموعة صناعية كبيرة بعد ان كانت شركة مالية قابضة.

واعلنت شركة «برنارد ريكارد» (١٠٢٢ فرنكا) عزمها على شراء شركة ايرلندية للمشروبات في محاولة لتطوير نشاطاتها العالمية. فيما لم يتحسن سهم شركة «تشارجر» (١٠٥١ فرنكا) بالرغم من الاعلان عن بيعها احدى شركاتها «سبوتنكس» للشركة الاميركية «ام.ام.ام». ومحاولة شراء شركة اميركية لشركة «لافارج كوربه» (١٣٢٠ فرنكا) اضافة الى اهتمام المستثمرين باسهم شركات مثل ال.في.ام.اتش. (٢٩٠١ فرنك) وكومباي جنرال (١٣٦٤ فرنكا) مما حسن اسعارها كثيرا في السوق.

وبالاضافة لذلك فان كلا من سوق التداول الفوري والسوق الثانوي قد شهدا تداولا نشطا ايضا. والواقع ان الاوضاع الاقتصادية الفرنسية عموما واوضاع الشركات خاصة ستزيد من رغبة المستثمرين بالسوق وبالتالي نمو حجم التداول، فالسوق ينتظر الاعلان عن عوامل ايجابية جديدة ليعزز من نشاطه.

اما مؤشر البورصة كال فهو الان عند مستوى ١٥ مارس ١٩٨٦، فاذا اخذنا بالاعتبار المكاسب الانتاجية للشركات والتي تحققت من ذلك الوقت بالاضافة الى التحسن في ارباح هذه الشركات فلا يبدو معدل المؤشر منذ هذا المستوى مرتفعا خاصة وان تقييمات ١٩٨٨ تضع معدل اسعار اسهم البورصة بالنسبة لعائدها عند ١٢,٣ مرة.

ومن الواضح ان السوق الفرنسي لا يمكنه الاتجاه بعيدا عن الاسواق المالية العالمية الاخرى والتي مازالت تسيطر عليها مخاوف تطور اسعار الفائدة وتقلبات اسعار العملة الاميركية.

الاسواق الاوروبية

وليس من السهل ملاحظة اتجاه اسواق الاسهم الاوروبية حيث تتميز بحجم تداول ضعيف. فمنذ التراجع الكبير في اسعار الاسهم البريطانية طيلة الاسبوع الماضي زادت المخاوف من الاوضاع الاقتصادية مما اضعف الامال بتحسن السوق.

اما بالنسبة لما يعرف بمنطقة المارك الالماني (سويسرا، المانيا وهولندا) فقد شهدت تحسنا بطيئا خاصة في اسواق الاسهم الالمانية الغربية بعد استقرار اسعار الفائدة الالمانية والنتائج المشجعة للشركات والارقام الاقتصادية الايجابية (معدل نمو النتائج القومي الاجمالي فوق ٣٪).

الدينار ارتفع مقابل الدولار وتراجع امام الاسترليني

التقرير الاسبوعي لبنك الخليج

■ العملة البريطانية معرضة للتقلب الحاد رغم التوقعات باستمرار ثباتها

■ حركة محدودة للدولار بانتظار الاعلان عن ارقام العجز الاميركي

ذكر التقرير الاسبوعي لبنك الخليج انه استنادا الى متوسط اسعار افتتاح الدينار الكويتي في الاسبوع الماضي مقابل العملات الاجنبية، فقد ارتفع الدينار مقابل الدولار حيث انهى الاسبوع الماضي حول ٢٨٥٫٠٧ فلسا بالمقارنة مع سعر اغلاقه للاسبوع الذي سبقه والبالغ ٢٨٥٫٩١ فلسا، الا انه تراجع مقابل الجنيه الاسترليني حيث انهى الاسبوع الماضي حول ٤٨٤٫٠٦ فلسا بالمقارنة مع سعر اغلاقه للاسبوع الذي سبقه والبالغ ٤٨١٫١٣ فلسا. وتراجع الدينار قليلا مقابل المارك الالماني حيث انهى الاسبوع حول ١٥٤٫٣٨ فلسا بالمقارنة مع سعر اغلاقه للاسبوع الذي سبقه والبالغ ١٥٢٫٣٦ فلسا.

وانخفض الدينار مقابل الفرنك السويسري حيث انهى الاسبوع حول ١٨٣٫٠١ فلسا بالمقارنة مع سعر اغلاقه للاسبوع الذي سبقه والبالغ ١٨٠٫٥٦ فلسا.

وارتفع الدينار الكويتي مقابل الدينار الاردني حيث انهى الاسبوع الماضي حول ٧٥٤٫١٥ فلسا بالمقارنة مع سعر اغلاقه للاسبوع الذي سبقه والبالغ ٧٥٥٫١٧ فلسا. وحافظ الدينار على ثباته مقابل عملات دول مجلس التعاون الخليجي.

وقد اعلن البنك المركزي عن طرح الاصدار رقم ٢٣ لاذونات الخزانة بتاريخ ١٩٨٨/٩/١٤ بقيمة ١٠٠ مليون دينار ومن المتوقع ان يلقى هذا الاصدار استجابة جيدة من السوق.

الدولار الاميركي

ويبدو ان الانتعاش الذي شهده الدولار مؤخرا لم يطل واستمر الدولار بالتحرك في نطاق ضيق مقابل باقي العملات الرئيسية واختتم الاسبوع المختصر (بسبب عطلة محلية يوم الاثنين ٩/٥) متراجعا عن مستوى اغلاقه للاسبوع الذي سبقه وبالاخص مقابل الين الياباني.

وقد بدأ الدولار بالتراجع منذ اعلان ارقام البطالة الاميركية لشهر اغسطس (يوم الجمعة ٩/٢) والتي ابرزت احتمال اتجاه الاقتصاد الاميركي للفقدان بعض من قوة دفعه في النصف الثاني من هذا العام بعد ان شهد معدل نمو مرتفعا في النصف الاول منه وبالتالي ادى ذلك الى اختلاط التوقعات حول حدة التضخم وبالتالي اتجاه اسعار الفائدة الاميركية للارتفاع من عدمه.

ويتوقع ان يحافظ الدولار على معدلاته الحالية وحركته المحدودة مقابل العملات الرئيسية الاخرى لحين الاعلان في الاسبوع المقبل عن ارقام العجز التجاري الاميركي لشهر يوليو والتي يتوقع ان تكون ما بين ٢ر١١ ـ ١٣ مليار دولار مقارنة مع عجز مقداره ١ر٨٤٢٠/٢٥ مليار دولار في يونيو. وفي حال كون العجز اقل من المتوقع فان الدولار قد يستمد قوة دفع جديدة.

الجنيه الاسترليني

وبالرغم من تدهور الحساب الجاري لبريطانيا واستمرار المخاطر التضخمية فان الجنيه الاسترليني حافظ على ثباته مستفيدا من ارتفاع اسعار الفائدة المحلية التي تجعله من العملات ذات العائد المرتفع. وافتتح الجنيه الاسبوع مقابل الدولار حول ١ر٧٠٣٥/٤٥ دولار وانهى الاسبوع الماضي منخفضا الى ٦٩٥٥/٦٥ر١ دولار ولكن بارتفاع طفيف عن سعر اغلاقه للاسبوع الذي سبقه والبالغ ٦٨٤٥/٥٥ر١ دولار.

ويتوقع ان يواصل الجنيه ارتفاعه في المدى القريب مدعوما بارتفاع اسعار الفائدة المحلية. الا ان الجنيه سيظل معرضا لتقلبات حادة بسبب تزايد القلق حول تدهور ميزان الحساب الجاري البريطاني.

ويشهد الاسبوع المقبل صدور مجموعة من الاحصاءات الاقتصادية البريطانية التي من شانها ان تفيد في استقراء الاتجاهات المستقبلية للجنيه. والى حين ذلك سيحافظ الجنيه على حركة محدودة ما بين ١ر٦٧ ـ ١ر٧٠ دولار.

الين الياباني

وافتتح سعر صرف الين مقابل الدولار الاسبوع حول ١٣٤٫٩٤ ين واتجه الى الثبات والتحرك في نطاق محدود مقابل الدولار الاميركي منهيا الاسبوع بارتفاع طفيف الى ١ر١٣٣/٦٠/٧٠ ينا مقارنة بسعر اغلاقه للاسبوع الذي سبقه والبالغ ١ر١٣٥/٨٥/٩٥ ينا. ولقد استفاد الين بشكل خاص من تراجع اسعار النفط.

كما استمد الين دعما من التقرير الفصلي لبنك اليابان المركزي الذي اشير فيه الى متانة الاداء الاقتصادي في اليابان وعدم مصاحبة ذلك مخاطر تضخمية.

ويتوقع ان يشهد الين حركة محددة مقابل الدولار للمدى القريب ما بين ١٣٣ ـ ١ر٣٦/٥ ينا الا اذا برزت تطورات غير منظورة تدفع به لاختبار احد طرفي هذا المجال.

المارك الالماني

كانت حركة المارك الالماني مقابل الدولار الاميركي في الاسبوع الماضي في نطاق ضيق ما بين ١ر٨٤ ـ ١ر٨٥ مارك في تبادل خلا من الحماس وكان المارك قد افتتح الاسبوع حول ١ر٨٤٢٠/٢٥ مارك وانهى الاسبوع حول ١ر٨٥٠٥/١٥ مارك مقاربا لسعر اغلاقه للاسبوع الذي سبقه والبالغ ١ر٨٥٢٠/٣٠ مارك.

وقد تحول اهتمام السوق الى المارك الذي استفاد من تجدد ضعف الدولار بعد الاعلان عن ارقام البطالة الاميركية، وتقدم الاداء الاقتصادي الالماني بافضل من المتوقع، وارتفاع اسعار الفائدة الالمانية، اضافة الى تاكيد البنك المركزي الالماني (البندسبانك) على استمرار عزمه في التدخل لدعم المارك.

وقد شهد المارك حركة اكثر نشاطا في مجال سعر صرف العملات المتقابلة.

ورغم ان المارك استعاد بعض خسائره مقابل الين والجنيه الاسترليني في بداية الاسبوع الا انه انهى الاسبوع الماضي منخفضا مقابل هاتين العمليتين الى ١ر٣٨٤٠/٦٠ مارك لكل ١٠٠ ين مقارنة مع سعر اغلاقه للاسبوع الذي سبقه والبالغ ١ر٣٦٤٠/٦٠ مارك لكل ١٠٠ ين. و٣ر١٣٥/١٣٨ ماركات لكل جنيه استرليني مقارنة مع سعر اغلاقه للاسبوع الذي سبقه والبالغ ٣ر١١٧/١٢٠ ماركات.

وقد ارتفع سعر صرف المارك خلال الاسبوع الى اعلى مستوى له مقابل الليرة الايطالي والفرنك الفرنسي منذ سنة اشهر مما اتاح المجال لتوقع حدوث تعديل في اسعار الصرف للعملات الاوروبية الثماني الداخلة في نظام النقد الاوروبي.

وسيسيطر التواصل الاقتصادي بين الاسبوع الاساسية في تقديم الدعم للمارك الالماني والى حين الاعلان في الاسبوع المقبل عن ارقام العجز التجاري الاميركي فان المارك سيتحرك ما بين ١ر٨٣ ـ ١ر٨٦ مقابل الدولار و١١ر٣ ـ ٣ر١٣ مقابل الجنيه.

الفرنك الفرنسي

وافتتح سعر صرف الفرنك الفرنسي مقابل الدولار الاميركي الاسبوع الماضي حول ٦ر٢٧٤٠/٧٠ فرنكات وانهى الاسبوع منخفضا الى ٦ر٢٩٢٠/٨٠ فرنكات وكان ذلك مقاربا لسعر اغلاقه للاسبوع الذي سبقه.

واعلن وزير المالية الفرنسي (بيروجوي) بوضوح ان الفرنسك الفرنسي لن يتعرض للتخفيض مقابل عملات نظام النقد الاوروبي التي ترتبط بحدود معينة للتحرك مقابل بعضها. سجل الحساب الجاري لفرنسا فائضا بلغ ٧ر٤ مليارات فرنك في الربع الاول من العام الحالي مقارنة بعجز مقداره ٦٠٠ مليون فرنك في الربع الاول من عام ١٩٨٧.

المعادن الثمينة

وتعرضت اسعار المعادن الثمينة لضغوط دعمت النظرة بضعفها ويعزى ذلك اساسا الى اتجاه اسعار النفط الى الهبوط مما كان له تاثيره على تخفيف المخاوف التضخمية.

وبينما انخفضت قليلا اسعار معدني الذهب والفضة الا ان اسعار معدن البلاتين انهت الاسبوع الماضي مرتفعة مع تزايد القلق حول الاثار المحتملة لمشروع قانون امام مجلس الشيوخ الاميركي حول فرض عقوبات اقتصادية متشددة ضد النظام العنصري في جنوب افريقيا.

وافتتحت اسعار معدن الذهب الاسبوع حول ٥٠ر٤٢٧ ـ ٤٢٨ دولارا للاونصة واغلقت الاسبوع منخفضة قليلا الى ٤٢٧ ـ ٥٠ر٤٢٧ دولارا للاونصة مسجلة خسارة طفيفة بلغت حوالي ٣٥ر١ دولار مقارنة مع سعر اغلاقها للاسبوع الذي سبقه والبالغ ٧٥ر٤٢٧ ـ ٢٥ر٤٢٨ دولارا للاونصة. وقد تحركت اسعار الذهب مؤخرا في مدى محدود ما بين ٤٢٥ ـ ٤٣٠ دولارا للاونصة.

وافتتحت اسعار معدن الفضة الاسبوع حول ٦ر٤٩ ـ ٦ر٥١ دولارات للاونصة وانهت الاسبوع مرتفعة قليلا الى ٦ر٥٤ ـ ٦ر٥٦ دولارات ولكنها مسجلة خسارة طفيفة بلغت سنتا واحدا مقارنة مع سعر اغلاقها للاسبوع الذي سبقه والبالغ ٦ر٥٥ ـ ٦ر٥٧ دولارات للاونصة.

السوق الموازي

السوق الموازي حركة اسعار الاسهم ليوم الاحد التاريخ: ١٩٨٨/٩/١١

الرقم	اسم الشركة	اسعار اليوم: الاعلى	الادنى	الاقفال	الكمية المتداولة	عدد الصفقات	القيمة المتداولة	الاقفال السابق: التاريخ	الاقفال السابق: الاقفال	اخر ربع	اخر امر شراء	الفرق
١	المشاريع الطبية							٩/٧	,٠٢٧	,٠٢٩	,٠٢٧	
٢	الاسمنت الابيض	,٠٢٣		,٠٢٣	٤٨٠٠٠٠	٣	١١٠٤٠	٩/٧	,٠٢٢٥	,٠٢٣٥	,٠٢٣	,٠٠٥٠+
٣	اسمنت الفجيرة							٩/٦	,٠٠٨	,٠٠٨٥	,٠٠٨	
٤	اسمنت الشارقة											
٥	اسمنت ام القيوين							٨/٦	,٠٢١	,٠٢١	,٠٣٠	
٦	اسمنت الخليج (١٠٠٪)							٦/١٨	,٠١٩			٠
٧	العربية الدولية للتامين											
٨	اتحاد الخليج للتامين											
٩	الخليج العالمية للتامين											
١٠	الشارقة للتامين											
	المجموع الكلي				٤٨٠٠٠٠	٣	١١٠٤٠					

اسعار الاسهم

السوق الرسمي حركة أسعار الاسهم ليوم الاحد ١٩٨٨/٩/١١

بلغ مؤشر سوق الكويت للاوراق المالية (١١١٢ نقطة) بزيادة قدرها (٣ نقاط) عن الاقفال السابق

الرقم	اسم الشركة	اسعار اليوم: الاعلى	الادنى	الاقفال	الكمية المتداولة	عدد الصفقات	القيمة المتداولة	الاقفال السابق: التاريخ	الاقفال السابق: الاقفال	اخر ربع	اخر امر شراء	الفرق
	اولا : قطاع البنوك											
١	بنك الكويت الوطني	١,٠٥٠	١,٠٤٠	١,٠٥٠	٩٠٠٠٠	٦	٩٣٧٠٠	٩/١٠	١,٠٤٠	١,٠٥٠	١,٠٤٠	,٠١٠+
٢	بنك الخليج	,٤١٥	,٤١٠	,٤١٥	١٧٠٠٠٠	١٢	٧٠٢٥٠	٩/١٠	,٤١٠	,٤١٥	,٤١٠	,٠٠٥+
٣	البنك التجاري الكويتي	,٣١٠		,٣١٠	٨٩٠٠٠٠	٤٠	٢٧٥٩٠٠	٩/١٠	,٣١٠	,٣١٥	,٣١٠	
٤	البنك الاهلي الكويتي	,٣٧٥		,٣٧٥	٥٠٠٠٠	٣	١٨٧٥٠	٩/٧	,٣٧٥	,٣٨٠	,٣٧٥	
٥	بنك الكويت والشرق الاوسط	,٣٨٠		,٣٨٠	٥٠٠٠٠	٣	١٩٠٠٠	٩/٧	,٣٨٥	,٣٨٠	,٣٧٥	,٠٠٥-
٦	البنك العقاري الكويتي							٨/٣١	,٤٢٠			
٧	بنك برقان	,٣٠٥		,٣٠٥	١٨٠٠٠٠	١٠	٥٤٩٠٠	٩/١٠	,٣٠٥	,٣١٠	,٣٠٥	
٨	بيت التمويل الكويتي	,٥٢٠	,٥١٠	,٥١٠	٥٠٠٠٠	٣	٢٥٦٠٠	٩/١٠	,٥١٠	,٥٢٠	,٥١٠	
	ثانيا : قطاع الاستثمار											
٩	الكويتية للاستثمار							٩/٧	,١٦٠	,١٧٠	,١٥٤	
١٠	الاستثمارات الخارجية											
١١	الدولية للاستثمار	,١٥٤		,١٥٤	٦٠٠٠٠	١	٩٢٤٠	٩/٧	,١٥٦	,١٥٤	,١٥٧	,٠٠٢-
١٢	التسهيلات التجارية	,٤٨٠		,٤٨٠	١٠٠٠٠	١	٤٨٠٠	٩/١٠	,٤٨٠		,٤٧٥	
١٣	الاستثمارات المالية							٩/١٠	,١٠٢	,١٠٢	,١٠٠	
١٤	لؤلؤة الكويت الاستثمارية							٩/١٠	,١٠٤	,١٠٦	,١٠٤	
١٥	الاستثمارات الوطنية	,٠٩٨		,٠٩٨	٤٠٠٠٠	١	٣٩٢٠	٩/١٠	,٠٩٨	,٠٩٨	,٠٩٧	
	ثالثا : قطاع التامين											
١٦	الكويت للتامين							٧/٢٠	,٧٣٠		,٦٨٠	
١٧	الخليج للتامين							٩/٧	,٣٧٥	,٣٧٠	,٣٥٠	
١٨	الاهلية للتامين							٨/٢٤	,٥٨٠			
١٩	وربة للتامين							٩/١٠	,٤٦٠		,٤٩٠	
	رابعا : قطاع الشركات العقارية											
٢٠	عقارات الكويت	,٢٣٢		,٢٣٢	٢٠٠٠٠	١	٤٦٤٠	٩/١٠	,٢٣٢	,٢٣٦	,٢٣٤	
٢١	العقارات المتحدة	,١٠٨		,١٠٨	١٠٠٠٠٠	٣	١٠٨٠٠	٩/١٠	,١٠٦	,١١٠	,١٠٦	,٠٠٢٠+
٢٢	الوطنية العقارية	,٢١٠		,٢١٠	٢٠٠٠٠	١	٤٢٠٠	٩/١٠	,٢٠٦		,٢١٠	,٠٠٤+
٢٣	الصالحية العقارية							٧/١٢	,٠٨٠			
٢٤	مشاريع الكويت	,٠٩٢	,٠٩١	,٠٩٢	٣٢٠٠٠٠	٣	٢٩١٦٠	٩/١٠	,٠٩١	,٠٩٢	,٠٩١	,٠٠١٠+
٢٥	المجموعة الاستثمارية العقارية											
	خامسا : قطاع الشركات الصناعية											
٢٦	الصناعات الوطنية							٨/٢٣	,٥٦٠			
٢٧	صناعة الانابيب المعدنية							٩/٧	,٣٠٠			
٢٨	اسمنت الكويت	,٢٥٥		,٢٥٥	١٠٠٠٠٠	١	٢٥٥٠	٧/٢٠	,٢٥٥			
٢٩	صناعات التبريد							٩/١٠	,٤١٥		,٤١٥	
٣٠	الخليج للكيبلات	١,١٠٠	١,٠٩٠	١,٠٩٠	١٨٥٠٠٠	٦	٢٠١٨٠٠	٩/١٠	١,١٠٠	١,٠٩٠	١,٠٨٠	,٠١٠-
٣١	الصناعات الدوائية	,٢١٠		,٢١٠	٤٠٠٠٠	٢	٨٤٠٠	٩/٧	,٢١٠	,٢١٠	,٢٠٨	
٣٢	اصلاح المعدن							٨/٢٨	,٠٤٦			
٣٣	المقاولات والخدمات البحرية											
	سادسا : قطاع الخدمات											
٣٤	النقل البري							٨/٣١	,٠٩٠	,٠٩٠	,٠٨٥	
٣٥	السيما الكويتية الوطنية									,٤٠٠		
٣٦	الفنادق الكويتية							٧/٥	,١٧٠			
٣٧	المخازن العمومية							٩/١٠	,١٥٨	,١٦٦	,١٦٢	
٣٨	مجمعات الاسواق (٥٠٪)	,٠١٩		,٠١٩	٨٠٠٠٠	١	١٥٢٠	٩/١٠	,٠١٨٥	,٠١٩	,٠١٨٥	,٠٠٠٥٠
٣٩	الوفرات المتحدة	,٣٨٠		,٣٨٠	٢٦٠٠٠٠	١٥	٩٨٨٠٠	٩/١٠	,٣٧٥	,٣٨٥	,٣٧٥	,٠٠٥٠
٤٠	الكويتية للحاسبات الالكترونية	,١٧٨		,١٧٨	٥٠٠٠٠٠	١	٨٩٠٠٠	٩/١٠	,١٨٠		,١٧٩	,٠٠٢٥
	سابعا : قطاع الاغذية											
٤١	نقل وتجارة المواشي							٩/٧	,٧٣٠	,٧٣٤	,٧٣٢	
٤٢	الاسماك الكويتية المتحدة							٨/٢٧	,١٥٤	,١٥٤		
٤٣	المتحدة للدواجن							٨/١٧	,٠٢٦			
٤٤	الكويتية للاغذية	,٣٦٠		,٣٦٠	١٠٠٠٠	١	٣٦٠٠	٩/١٠	,٣٥٠	,٣٦٠		,٠١٠٠
	ثامنا : قطاع الشركات غير الكويتية :											
٤٥	بنك الخليج الاول											
٤٦	بنك البحرين الدولي	,٠٩٨		,٠٩٨	١٢٠٠٠٠	٢	٩١٩٠	٩/١٠	,٠٩٨	,٠٩٩	,٠٩٨	
٤٧	بنك البحرين والشرق الاوسط	,٤٦٥		,٤٦٥	٣٢٠٠٠٠	٢	١٤٨٨٠	٩/١٠	,٠٤٩	,٠٥٧	,٠٤٦٥	,٠٠٥٠
٤٨	بنك الخليج (مصر)											
٤٩	اسواق الطباعة والاستثمار	,١٢٤		,١٢٤	٥٨٠٠٠٠	١١	٩٠٢٢٠	٩/١٠	,١٠٢	,١٠٩	,١٢٤	,٠٠٢٥
٥٠	العربية للمقاصة (٢٥٠٪)							٩/٧	,٠٣٥٥	,٠٣٩	,٠٣٤٥	
٥١	المجموعة المصرفية							٦/١٢	,٠٨٠	,٠٨٠		
	مؤشر سوق الكويت للاوراق المالية											
	المجموع الكلي				٤٨٠٠٠٠	٣	١١٠٤٠					

بورصة لندن

اسعار اقفال بورصة لندن

١٩٨٨/٩/٨

اسم الشركة	السعر بنس	جنيه
ابي لايف	٥٠	٣
ايه.بي.الكتريك	١١	٤
الايد بنك	٩٥	٣
امنترادا	٠٤	٢
اميك	٤٦	٣
اميرشام	٠٣	٩
بي.ايه.ايه	٥٨	٢
باركليز بنك	٩٥,٥	٣
بي. اي. اس. اس.	٤٣	٧
بي. بي.	٣٨,٥	٢
بيشام	٦٩	٤
بريست اويل	٢٨	٥
برتش ايروسبيس	٨٩	٤
برتش تيليكوم	٢٩,٥	٢
برنتواكر	—	—
انجليش تشايناكليز	٥٣	٤
جلاسكو	٧٣	٣
غراند مي	٩٠	٤
هانسون ترست	٤١,٥	١
اي. سي. اي	١٠	١٠
جاكسوار	٤٤	٢
لادبروك	٤٤	٤
ليغال اند جنرال	٠٤	٣
لندن سيكيوريتيز	٥٩	٥
لوكاس	٣٢	٥
ميدلاند بنك	٩٤	٣
رولز رويس	٢٨,٥	١
رتشر	٧٧	٤
رونتاس	١٥	٤
ت. اس. بي	٩٨,٥	—
يونيجيت	٩١	٢
وارد وايت	٩٤	٢
وايت بريد	٧٤	٢
وول وورث	٤٥	٢
مؤشر الفاينانشل تايمز	١٧٦٥١	

بورصة طوكيو

١٩٨٨/٩/٨

اسعار اقفال بورصة طوكيو كما زودتنا بها الشركة الكويتية الدولية للاستثمار

اسم الشركة	السعر بالين
ياماتوفي فارماكيتكال	٤٢٣٠
ايساي ليمتد	٢٠٨٠
ميتسوبيشي كيميكال	٩٧٩
نيبن ايتسو كيميكال	١٨١٠
توموزا سيكيورتي	١٨٢٠
دايوا سيكيورتي	٢٢٩٠
سوميتومو بنك	٣٢٧٠
توكيو بنك	٣١٩٠
تويوتا موتور كورپوريشن	٢٥٨٠
نيسان موتور كورپوريشن	٦١٢٠
هيتاشي ليمتد	١٩٩٠
ميتسوبيشي الكتريك	٢٥٢٠
سوني كورپوريشن	٩٢٠٠
هيتاشي ماكسيل ليمتد	٢٢٠٠
فوجيتسو الكتريك	٥٩٧٠
ناكاميتشي	٩١٢٠
ميتسوبيشي ميتال	٢٩٩٠
كاسيو كومبيوتر	٨٩٥
كانون كومبيوتر	١٤٤٠
الاستيون	٢٤٩٠
اندو شيلي دو بونت	٢٢٨٠٠٠
مؤشر نيكاي (بالين)	٨٥٢٠

بورصة الكويت

الاسهم الاكثر نشاطاً

نيكاي داو جونز الصناعي	٢٧٧٤٠,١١
معدل الفايناشال تايمز الصناعي	١٤١٤,٦
معدل الفايناشال تايمز العام	

تخفيض رسوم التامين على البضائع لا يشمل العراق وايران

اعلن الصندوق العربي لتامين اخطار الحرب عن تخفيض رسوم التامين على البضائع التي تنقلها السفن الى موانىء منطقة الخليج باستثناء العراق وايران واصبحت الاسعار الجديدة سارية المفعول اعتبارا من الاربعاء الماضي.

ونقلت صحيفة «الاتحاد» الصادرة في ابوظبي امس عن مصادر شركات التامين قولها انه بموجب الاسعار الجديدة يقيت رسوم التامين على البضائع التي تحملها السفن الى موانىء الامارات الواقعة جنوب خط ٢٦ درجة شمالا وخط ٥٦ر١٥ درجة شرقا اي ميناءي الفجيرة وخورفكان كما هي اي ٢٧٥ من عشرة الاف بالمائة.

واضافت هذه المصادر انه بالنسبة لموانىء الامارات الاخرى فقد تم تخفيض رسوم التامين على البضائع التي تحملها السفن الى ٣٥ من الف بالمائة مقابل ١٣ بالمائة خلال الحرب وبذلك تبلغ نسبة الانخفاض ٧٣ بالمائة تقريبا.

اما بالنسبة لرسوم التامين على البضائع التي تنقلها السفن الى موانىء الخليج الاخرى فقد تم تخفيضها الى ٦٥ من الف بالمائة.

الامارات: حصتنا الانتاجية في «أوبك» غير عادلة

اعتبر ولي عهد ابوظبي الشيخ خليفة بن زايد امس ان اتفاقات «اوبك» تلحق غبنا بالامارات العربية المتحدة وان الحصة المحددة لها من الانتاج «غير عادلة».

وفي حديث تنشره اليوم مجلة «اليوم السابع» التي تصدر في باريس واوردته وكالة انباء الامارات امس اعتبر الشيخ خليفة من جهة اخرى ان استقرار سوق النفط يتوقف على قدرة «اوبك» على فرض احترام الاتفاقات حول الانتاج والاسعار.

وقال ولي عهد ابوظبي «نحن في الامارات حريصون على وحدة المنظمة واستقرار السوق».

واشار الى ان حصة الامارات المتحدة بـ ٩٤٨ الف برميل في اليوم هي حصة «غير عادلة» ولا تتناسب مع مخزونها النفطي المقدر بمائة مليار برميل. وتطالب الامارات بحصة مقدارها ١,٥ مليون رميل في اليوم.

واكد الشيخ خليفة «ان تعاوننا الجيد مع «اوبك» لم يلق صدى مشجعا في السنوات الاخيرة».

ويذكر ان الانتاج الزائد للنفط في دول «اوبك» اسهم في الاونة الاخيرة الى انهيار اسعار النفط الخام في الاسواق العالمية.

على صعيد اخر قال تقرير نشر في لندن امس ان الطلب على النفط العالمي قد واصل ارتفاعه في عام ١٩٨٨ على الرغم من ركود شهدته الاسواق في وقت سابق من هذا العام.

وقالت نشرة «بتروليوم انتلجنس ويكلي» التي تصدر في نيويورك انه حتى هذا الوقت من عام ١٩٨٨ ازداد الطلب على النفط بواقع ٥٠٠ الف برميل باليوم في الدول الصناعية المتقدمة وبواقع ٩٠٠ الف برميل في اليوم في سائر انحاء العالم باستثناء المعسكر الشرقي.



● خليفة بن زايد

وقالت ان زيادة الطلب هذه جاءت بفضل الارتفاع غير المتوقع في مبيعات النشرة في اوائل هذا العام وتوقع الخبراء بنمو في الطلب في عام ١٩٨٨ بمعدل اثنين بالمائة.

وتالت النشرة واسعة الانتشار انه في النصف الاول من هذا العام ازداد الطلب على النفط بمقدار ٥٥٢ الف برميل باليوم في الدول الصناعية الرئيسية الست مقارنة بنفس الفترة من عام ١٩٨٧.

ويشكل نصيب هذه الدول وهي الولايات المتحدة واليابان والمانيا الغربية وفرنسا وايطاليا وبريطانيا ما نسبته ٦٠ بالمائة من اجمالي الطلب من الدول غير الشيوعية.

وقالت النشرة ان قوة الطلب على النفط تعزى ايضا الى النمو السريع غير المتوقع لاقتصاد الولايات المتحدة واليابان لكن الاسعار المنخفضة للنفط هذا العام قد تبدأ ايضا في لعب دورها.

وقالت النشرة المتخصصة ان الطلب على البنزين وانواع الوقود السائلة الاخرى قد ظل في ـ اتجاه تصاعدي ثابت ـ بينما كان الارتفاع على مبيعات النفط الثقيل الى اليابان والولايات المتحدة وبريطانيا ـ اكبر مفاجئة.

اختتام مباحثات مصر مع الصندوق الدولي دون اتفاق

القاهرة ـ «القبس»:

غادر القاهرة امس وفد صندوق النقد الدولي برئاسة بول شابيرية نائب المدير التنفيذي للصندوق بعد مباحثات استمرت ستة ايام مع المسؤولين المصريين.

وقد حمل وفد الصندوق معه نتائج تلك المباحثات ووجهات نظر الحكومة المصرية الخاصة بخطاب النوايا الجديد الذي يطلبه الصندوق من مصر للسماح لها بجدولة الجزء الجديد من الديون التي تطالب باعادة جدولته والذي كان يستحق الدفع خلال الفترة من يوليو ١٩٨٨ وحتى يوليو ١٩٨٩.

ومن ناحية اخرى علمت «القبس» ان هناك خلافات كبيرة ما زالت موجودة في وجهات النظر بين الصندوق والحكومة المصرية خاصة فيما يتعلق بسعر الفائدة على الودائع وسعر صرف الدولار واسعار الطاقة والعجز الموجود في الموازنة العامة للدولة.

ومن المنتظر ان تستكمل هذه المباحثات بين الجانبين خلال شهر اكتوبر المقبل حيث يصل وفد من الصندوق الى القاهرة برئاسة الدكتور عبدالشكور شعلان المدير التنفيذي لمنطقة الشرق الاوسط لابلاغ الحكومة المصرية بموقف الصندوق النهائي من المقترحات المصرية حول النقاط السابقة.

اميركا تحد من استيراد المنسوجات من الامارات

قال متحدث باسم السفارة الاميركية امس الاول ان الولايات المتحدة ستطلب من الامارات العربية المتحدة الحد من صادراتها المتزايدة من المنسوجات في محادثات ستعقد في واشنطن في غضون ثلاثة اسابيع.

واضاف المتحدث قوله ان حجم واردات الولايات المتحدة من المنسوجات من دولة الامارات وصل الى حوالي عشرة ملايين دولار في الربع الاول من هذا العام وهو ما يعادل حجم تلك الواردات في عام ١٩٨٧ باكمله.

ومضى المتحدث يقول ان الولايات المتحدة لها بالفعل اتفاقات تفرض حصصا على الواردات من ٤٦ دولة اخرى على الاقل.

وقد شهدت عدة مصانع للمنسوجات في المنطقة الحرة بجبل علي في امارة دبي توسعات كبيرة في الاشهر القليلة الماضية. وتمتلك شركات من الهند والشرق الاقصى بعضا من هذه المصانع.

البورصة تصدر ميزانياتها للشركات

اصدرت ادارة سوق الكويت للاوراق المالية امس الميزانيات نصف السنوية لـ ٣ شركات وهي شركة النقل البري والشركة الكويتية لبناء واصلاح السفن وشركة الشارقة للتامين واعادة التامين.

واظهرت ميزانية النقل البري تحسنا في الاداء اذ انخفضت الخسائر الى النصف تقريبا.

وحققت شركة التامين واعادة التامين كذلك ربحا صافيا بعد ان كانت قد سجلت خسارة في النصف الاول من العام الماضي.

وازدادت خسائر الشركة الكويتية لبناء واصلاح السفن.

النقل البري

البيان	٨٨/٦/٣٠	٨٧/٦/٣٠	التغير %
الايرادات ـ الف د.ك	١,٠٦٩	٦٥٦	+٦٢,٩٦
صافي الربح (الخسارة) ـ الف د.ك	(٢٠٦)	(٤٧٨)	NA
ربحية (خسارة) السهم ـ فلس EPS.	(٤,١٣)	(٩,٥٧)	NA
مضاعف السعر السوقي الى ربحية السهم ـ مرة P/E	NA	NA	NA

الشركة الكويتية لبناء واصلاح السفن

البيان	٨٨/٦/٣٠	٨٧/٦/٣٠	التغير %
الايرادات ـ الف د.ك	١,٣٣٢	١,٧٩٩	-٢٥,٩٦
صافي الربح (الخسارة) ـ الف د.ك	(٨٣٨)	(٥٣٧)	NA
ربحية (خسارة) السهم ـ فلس EPS.	(٣,٣٤)	(٢,١٤)	NA
مضاعف السعر السوقي الى ربحية السهم ـ مرة P/E	NA	NA	NA

الشارقة للتامين واعادة التامين

البيان	١٩٨٨/٦/٣٠ د.ك	١٩٨٨/٦/٣٠ درهم	١٩٨٧/٦/٣٠ د.ك	١٩٨٧/٦/٣٠ درهم	التغير بالدرهم %
صافي ربح فروع التامين بالالف	١١٨	١,٥٣٢	١٥	١٩٧	+٦٧٧,٦٦
ايرادات الاستثمار والايرادات الاخرى بالالف	٩٧	١,٢٦٤	٥٢	٦٧٨	+٨٦,٤٣
صافي الربح (الخسارة) بالالف	٢٠١	٢,٦١٨	(١٩)	(٢٤٣)	NA
ربحية (خسارة) السهم ـ EPS	٠,٠٠٤	٠,٠٥٢٤	(٠,٠٠٠٢)	(٠,٠٠٢٤)	NA
مضاعف السعر السوقي الى ربحية السهم ـ مره P/E	NA	NA	NA	NA	NA

شركة نفط اميركية غاضبة لسرقة معلومات تفيد ايران

قالت شركة «اشلاند» الاميركية للنفط امس الاول انها غضبت بشدة للسرقة المزعومة بواسطة رئيس سابق للشركة وثلاثة اخرين لوثائق تخص الشركة قد تساعد ايران في كسب قضية ضد الشركة الاميركية تطالب فيها ايران بمبلغ ٥٠٠ مليون دولار.

وقالت شركة «اشلاند» ان اورين اتكينز الذي تقاعد من منصب رئيس الشركة في عام ١٩٨١ بعد خلافات مع مجلس الادارة اعتقل واتهم بنقل وثائق مسروقة من الشركة عبر حدود الولاية.

وقالت صحيفة «نيويورك تايمز» ان عملاء مخابرات أميركيين اعتقلوا اتكينز في يوليو الماضي بعد ان صور عملاء الجمارك الاميركيين سرا محادثة له على شريط فيديو طلب خلالها من شخص اخر ان يبيع مذكرتين سريتين لايران مقابل ٦٠٠ر٠٠٠ دولار.

وقال جون هول رئيس شركة «اشلاند» «اننا نشعر بغضب عارم للسلوك المزعوم في الاتهامين».

وكانت شركة «اشلاند» قد ابلغت السلطات الاميركية في اغسطس عام ١٩٨٧ بشان اشاعات بان شركة النفط الايرانية الوطنية حصلت على وثائق سرية تخص الشركة الاميركية وتتعلق بنزاع امام احدى المحاكم بشان ٢٨٣ مليون دولار لم تدفع للشركة الايرانية.

وقالت شركة اشلاند ان تشارلز دوغان وهو نائب الرئيس السابق الذي ترك الشركة في عام ١٩٨٢ وتشارلز بارنيت الاستشاري السابق بالشركة وروي فورمارك المحامي بولاية طلوريدا قد اعتقلوا ايضا وانهموا بالتورط في القضية.

مصر راغبة في التعاون مع الصناديق العربية

قال مصدر اقتصادي مصري مسؤول امس ان هناك اتجاها قويا الان داخل الحكومة المصرية لتدعيم علاقات التعاون الاقتصادي مع صناديق التنمية العربية.

واكد المصدر لصحيفة «الوفد» لسان حال حزب الوفد المعارض ان مصر سوف تقوم بسداد التزاماتها المالية تجاه هذه الصناديق.

وقال ان وفدا اقتصاديا مصريا سيقوم في النصف الثاني من شهر سبتمبر الحالي بجولة في دول الخليج العربية لاجراء مباحثات مع المسؤولين في كل من الصندوق الكويتي للتنمية العربية وصندوق التنمية السعودي وصندوق ابوظبي للانماء الاجتماعي حول الاستفادة من القروض التي تقدمها هذه الصناديق في تمويل مشروعات خطة التنمية.

الفائض التجاري الكويتي مع اليابان يشهد ازدياداً مستمراً

ذكر تقرير لغرفة تجارة وصناعة الكويت حول تجارة دول مجلس التعاون الخليجي مع اليابان نشرته مجلة الاقتصادي الكويتي التي تصدر عن الغرفة ان تجارة دول مجلس التعاون الخليجي مع اليابان اخذت بالتراجع المستمر منذ بداية الثمانينات حيث بلغت عام ١٩٨١ ٤٨٫٩ مليار دولار امريكي، ثم اخذت بالتراجع المستمر خلال السنوات الخمس التالية لتصل في عام ١٩٨٦ الى حوالي ٢١٫٢ مليار دولار، اي اقل من نصف ما كانت عليه في عام ١٩٨١، هذا علما بان اسعار هذه التجارة قد ارتفعت خلال هذه المدة، وهو ما يؤكد ان الحجم الحقيقي لهذه التجارة قد تراجع بمعدل اكبر مما تعكسه سلسلة القيم خلال تلك الفترة. كما استمر الاتجاه النزولي الذي سلكته تجارة دول المجلس في عام ١٩٨٧، حيث بلغت خلال الاشهر الثمانية الاولى من العام حوالي ٧٫٤ مليارات دولار، مقابل نحو ١٥ مليارا خلال الفترة نفسها من عام ١٩٨٦.

واستمرت تجارة السعودية مع اليابان في التراجع منذ عام ١٩٨٢ وحتى عام ١٩٨٦، فبلغت في عام ١٩٨١ حوالي (٢٧ر٤) مليار دولار، واستمرت بالتراجع حتى بلغت في عام ١٩٨٦ نحو (٨٫١) مليارات دولار فقط، اي انها تراجعت الى ما يناهز ثلث ما كانت عليه قبل خلال سنوات سابقة.

اما خلال الاشهر الثمانية الاولى من عام ١٩٨٧ فقد عادت تجارة السعودية مع اليابان الى الانتعاش حيث بلغت نحو ٦٫٨٣ مليارات دولار، مقابل حوالي ٥٫٤٩ مليارات خلال الفترة نفسها من العام السابق، مسجلة بذلك زيادة نسبتها حوالي ٢٤٪ بعد تراجع مستمر لمدة خمس سنوات.

ومن الجدير بالذكر ان السعودية هي الدولة الوحيدة من دول مجلس التعاون التي زادت تجارتها مع اليابان خلال الاشهر الثمانية الاولى من عام ١٩٨٧ بالمقارنة بالفترة نفسها من عام ١٩٨٦، حيث استمرت تجارة البحرين مع اليابان بالقيمة نفسها خلال الفترتين وهي ٢٩٠ مليون دولار، في الوقت الذي تراجعت فيه تجارة الدول الاربع الاخرى مع اليابان وهي الكويت وعمان وقطر والامارات، وكان التراجع اكبر ما يمكن في تجارة قطر حيث بلغت نسبته حوالي ٣٠٪، وكان اقل ما يمكن في تجارة الكويت، حيث بلغت نسبته حوالي ٤ر٢٪.

وتتصدر المملكة العربية السعودية دول مجلس التعاون الخليجي من حيث حجم تجارتها مع اليابان، فبمقارنة ارقام عام ١٩٨٦ نجد ان السعودية قد استاثرت في عام ١٩٨٦ بنحو (١ر٣٨٪) من مجمل تجارة دول المجلس مع اليابان، تليها دولة الامارات بنحو (٤ر٣٣٪) لتستاثرا معا بحوالي (٥ر٧١٪). وبمقارنة هذه النسب بنظيراتها في عام ١٩٨١ نجد ان الدولتين استاثرتا بنحو (٧٧٪) من مجمل تجارة دول المجلس مع اليابان، وتزيد هذه النسبة قليلا عن نظيراتها في عام ١٩٨٦، الا ان توزيعها على الدولتين قد اختلف بصورة كبيرة، فكانت حصة السعودية منها (٥٦٪)، والامارات (٢١٪) فقط. ومؤدى ذلك ان الدولتين تحظيان بنصيب الاسد من تجارة دول المجلس مع اليابان، الا ان حصة السعودية قد تراجعت لصالح حصة الامارات.

حصة الكويت

اما حصص الكويت وعمان وقطر والبحرين فقد سجلت كل منها زيادة طفيفة فيما بين عامي ١٩٨١ و١٩٨٦، فزادت حصة الكويت من (٨ر١٠٪) الى (٣ر١١٪)، وحصة عمان من (٧ر٧٪) الى (١ر٩٪) وحصة قطر من (١ر٥٪) الى (١ر٦٪) وحصة البحرين من (٣ر١٪) الى (٢٪). وبذلك يمكن القول ان السنوات الخمس الممتدة من عام ١٩٨٢ الى عام ١٩٨٦ قد شهدت تراجعا ظاهرا في حصة السعودية من اجمالي تجارة دول مجلس التعاون مع اليابان، وان هذا التراجع قد انعكس في صورة زيادة في حصة كل من الدول الخمس الاخرى من هذه التجارة، وان الزيادة في حصة الامارات كانت بمعدل اكبر.

وقد مالت واردات دول المجلس من اليابان الى التراجع خلال السنوات الخمس الاخيرة، وهو التطور نفسه الذي لاحظناه من ارقام اجمالي التجارة.

واذا كانت الامارات هي الدولة الثانية بعد السعودية من حيث حجم التجارة مع اليابان، فان الكويت هي الدولة الثانية بعد السعودية من حيث مستوردات دول المجلس من اليابان، وعموما فقد كانت حصة السعودية من اجمالي هذه المستوردات في عام ١٩٨٦ حوالي (٤٩ر٦٪) مقابل (٩ر٢١٪) للكويت، و(١٨ر٦٪) للامارات، و(٥ر٢٪) لعمان، و(٧ر٢٪) لقطر، و(٢ر٢٪) للبحرين.

الواردات الصناعية

وتشير دراسة التوزيع السلعي لمستوردات كل من السعودية والكويت والامارات من اليابان، وهي اكثر دول المجلس استيرادا من اليابان، الى ان غالبية هذه المستوردات من السلع الصناعية الثقيلة، التي مثلت نحو (٧٨٪) من اجمالي مستوردات السعودية، و(٨٧٪) من مستوردات الكويت، و(٦٥٪) من مستوردات الامارات.

واذا ما اضفنا المستوردات من السلع الصناعية الخفيفة الى المستوردات من السلع الصناعية الثقيلة نزيد نسبة السلع الصناعية بنوعيها الخفيفة والثقيلة عن (٩٩٪) من اجمالي مستوردات كل من هذه الدول الثلاث من اليابان خلال الاشهر الثمانية الاولى من عام ١٩٨٧.

ومن الطبيعي ان تتضاءل نسبة المواد الغذائية والمواد الاولية من اجمالي مستوردات دول المجلس من اليابان، حيث ان اليابان من الدول المستوردة لهذه المواد، الا ان الملاحظة الجديرة بالتسجيل في هذا المجال هي الزيادة التي طرأت على المستوردات من السلع التي تعيد اليابان تصديرها، فزاد هذا النوع من المستوردات خلال الاشهر الثمانية الاولى من عام ١٩٨٧ بالمقارنة بالفترة نفسها من عام ١٩٨٦ بنسبة (٨ر١٠٥٪) لمستوردات الامارات، و(٥ر٢٧٪) لمستوردات السعودية، و(١ر١٧٪) لمستوردات الكويت، اي ان هذه الدول بدأت في استيراد السلع من غير منشأها الاصلي.

استيراد السيارات

واذا كانت السلع الصناعية هي السائدة في مستوردات دول مجلس التعاون الخليجي من اليابان فان السيارات هي أهم هذه السلع المستوردة. واذا كانت مستوردات دول المجلس قد سجلت في عام ١٩٨٦ تراجعا بلغت نسبته حوالي (٨ر٢٥٪) فان عدد السيارات التي استوردتها دول المجلس من اليابان خلال عام ١٩٨٦ قد تراجع بنسبة (٦ر٥٨٪)، اي ان التراجع في عدد السيارات المستوردة كان اكبر من معدل تراجع اجمالي المستوردات من اليابان.

وكان التراجع في عدد السيارات التي استوردتها دول المجلس مجتمعة في عام ١٩٨٦ محصلة لتراجع العدد الذي استوردته كل دول المجلس، فكان التراجع اكبر ما يمكن في مستوردات عمان، حيث بلغت نسبته (٤ر٧٢٪)، مقابل (٦ر٦٣٪) لمستوردات البحرين، و(٤ر٦١٪) لمستوردات السعودية. وكان التراجع اقل ما يمكن في مستوردات الكويت، حيث بلغت نسبته حوالي (١ر٣٥٪)، مقابل (١ر٤٧٪) لمستوردات قطر، و(٥ر٥٢٪) لمستوردات الامارات.

وتمثل مستوردات دول مجلس التعاون من السيارات اليابانية في عام ١٩٨٦ حوالي (٤ر٨٤٪) من اجمالي عدد السيارات اليابانية التي استوردتها الدول العربية مجتمعة خلال العام. اما بالنسبة الى اجمالي صادرات اليابان من السيارات فقد بلغت النسبة حوالي (٢٪) فقط.

وعن نصيب كل دولة من دول المجلس من السيارات المستوردة من اليابان في عام ١٩٨٦، نجد ان حصة السعودية قد بلغت حوالي (٥ر٥٧٪)، مقابل (١ر١٥٪) للكويت، و(٢ر١٤٪) للامارات، و(٧ر٤٪) لعمان، و(٢ر٤٪) لقطر، و(١ر٦٪) للبحرين.

الصادرات لليابان

وبلغت صادرات دول مجلس التعاون الخليجي الى اليابان خلال الاشهر الثمانية الاولى من عام ١٩٨٧ (٠٢٥ر١١) مليون دولار مقابل نحو (٢٢٦ر١١) مليونا خلال الفترة نفسها من عام ١٩٨٦، اي بتراجع نسبته حوالي (١ر٨٪).

المركز الثالث للكويت

واحتلت الكويت خلال الاشهر الثمانية الاولى من عام ١٩٨٧ المركز الثالث بين دول المجلس في مجال التصدير الى اليابان، حيث بلغت صادراتها حوالي (١٠٥٨) مليون دولار، مسجلة بذلك زيادة نسبتها حوالي (٧ر١٨٪) عن صادرات الفترة نفسها من عام ١٩٨٦. وبذلك تكون عمان هي الدولة الرابعة بتصديرها لما قيمته حوالي (١٠٠٧) ملايين دينار. وباحتلال الكويت للمركز الثالث خلال الاشهر الثمانية الاولى من عام ١٩٨٧ تكون قد استعادت هذا المركز الذي كانت تحتله عام ١٩٨١، وفقدته لمدة خمس سنوات متتالية.

تراجع صادرات السعودية

وعلى الرغم من الزيادة النسبية الكبيرة التي سجلتها صادرات السعودية الى اليابان خلال الاشهر الثمانية الاولى من عام ١٩٨٧ بالمقارنة بالفترة نفسها من عام ١٩٨٦، والتي بلغت نسبتها حوالي (٣٢٪)، على الرغم من ذلك فان هذه الصادرات قد سجلت خلال السنوات الخمس (١٩٨٢ ـ ١٩٨٦) تراجعا ظاهرا، فبلغت في عام ١٩٨٦ نحو (٥٢٧٩) مليون دولار، اي اقل من ربع قيمتها في عام ١٩٨١. وقد ادى هذا التراجع الى انخفاض حصة السعودية من اجمالي صادرات دول المجلس الى اليابان من حوالي (٢ر٥٥٪) في عام ١٩٨١، الى نحو (٣٤٪) فقط في عام ١٩٨٦.

اما عن صادرات الامارات الى اليابان فعلى الرغم من تراجعها المستمر خلال السنوات الخمس التالية لعام ١٩٨١ الا ان معدلات هذا التراجع كانت اقل كثيرا من معدلات تراجع الصادرات السعودية.

تصدير المحروقات

واذا كانت مستوردات دول مجلس التعاون الخليجي من اليابان تكاد ان تكون بالكامل من السلع الصناعية، فان الغالبية العظمى من صادرات هذه الدول، فيما عدا صادرات كل من السعودية والامارات، والكويت باعتبارها اكثر دول المجلس تصديرا الى اليابان نجد ان ما يزيد عن (٩٥٪) اجمالي صادرات هذه الدول الثلاث الى اليابان من المحروقات، ويمثل هذا البند حوالي (٨ر٩٤٪) من صادرات السعودية الى اليابان خلال الاشهر الثمانية الاولى من عام ١٩٨٧، مقابل نحو (٥ر٩٦٪) من صادرات الامارات، وحوالي (٦ر٩٧٪) من صادرات الكويت.

ويبلغ الفائض التجاري لدول مجلس التعاون الخليجي مجتمعة مع اليابان خلال الاشهر الثمانية الاولى من عام ١٩٨٧ حوالي (٧٣٣١) مليون دولار، مقابل نحو (٧٤٤٨) مليونا خلال الفترة نفسها من عام ١٩٨٦، اي بتراجع نسبته حوالي (٦ر١٪). ويجيء هذا التراجع في الفائض التجاري لدول مجلس التعاون مع اليابان خلال الاشهر الثمانية الاولى من عام ١٩٨٧ امتدادا لتراجع هذا الفائض خلال السنتين السابقتين ١٩٨٥ و١٩٨٦، حيث بلغ خلالهما على التوالي (١٨٥١٥) و(٩٩٢٠) مليون دولار.

وعلى الرغم من ان هذا الفائض كان قد سجل بعض التحسن في عام ١٩٨٤، الا ان هذا التحسن قد جاء عقب سنتين متتاليتين من التراجع كذلك. اي ان الاتجاه العام للفائض التجاري لدول مجلس التعاون مع اليابان هو التراجع، حتى انه بلغ في عام ١٩٨٦ حوالي (٩٢ر٩) مليارات دولار، مقابل نحو (٢٩) مليارا في عام ١٩٨١، الا ان هذا التراجع لا يمنع من القول ان دول المجلس ما زالت على الرغم من ذلك تحقق فوائض تجارية مرموقة مع اليابان.

فائض مع الكويت

وسجل الميزان التجاري للكويت مع اليابان خلال الاشهر الثمانية الاولى من عام ١٩٨٧ فائضا بلغ (٤٦٤) مليون دولار، وذلك مقابل فائض بلغ (٨٩) مليون دولار فقط خلال الفترة نفسها من عام ١٩٨٦، اي ان الفائض بلغ ما يزيد عن خمسة اضعاف. وتزداد اهمية هذا التحسن في الميزان التجاري للكويت مع اليابان، ليس بسبب الزيادة في قيمة الفائض فحسب، بل لان هذا الفائض جاء بعد عجز تجاري استمر لمدة اربع سنوات من السنوات الخمس السابقة لعام ١٩٨٧ فالى عام ١٩٨١ سجل الميزان التجاري للكويت مع اليابان فائضا قارب مليارى دولار، ثم انقلب هذا الفائض الى عجز خلال عامي ١٩٨٢ و١٩٨٣، ليعود الفائض في الظهور في عام ١٩٨٤، ثم يعاود العجز خلال السنتين التاليتين، اي ان الفائض الذي سجله الميزان التجاري للكويت مع اليابان خلال الاشهر الثمانية الاولى من عام ١٩٨٧ قد جاء بعد عجز لمدة سنتين متتاليتين.

ومن الجدير بالذكر في هذا المجال ان العجز التجاري الذي حدث في تجارة الكويت مع اليابان خلال السنوات الاربع بين ١٩٨٣ ـ ١٩٨٦ كان العجز الوحيد الذي سجله الميزان التجاري لاي من الدول الخليجية مع اليابان منذ عام ١٩٨١ حتى عام ١٩٨٧.

بسم الله الرحمن الرحيم

«يا أيتها النفس المطمئنة ارجعي الى ربك راضية مرضية فادخلي في عبادي وادخلي جنتي»

صدق الله العظيم

تنعى

شركة عباس أحمد الشواف واخوانه

ذات مسؤولية محدودة

مدير مبيعات السيارات

سيد ياسين جابر البطاط

الذي وافته المنية يوم أمس الاول تاريخ ١٠/٩/١٩٨٨

تقبل التعازي للرجال في حسينية العباسية بالمنصورية وللنساء في منزل الفقيد، الأندلس ـ قطعة ٩، قسيمة ١٩٠ «ت»: ٤٨٧٨٨٧٤، لمدة ثلاثة أيام.

للفقيد الرحمة ولذويه الصبر والسلوان.

انا لله وانا اليه راجعون

شركة المطبعة العصرية ش.م.ك «مقفلة»

دعوة لحضور اجتماع الجمعية العمومية

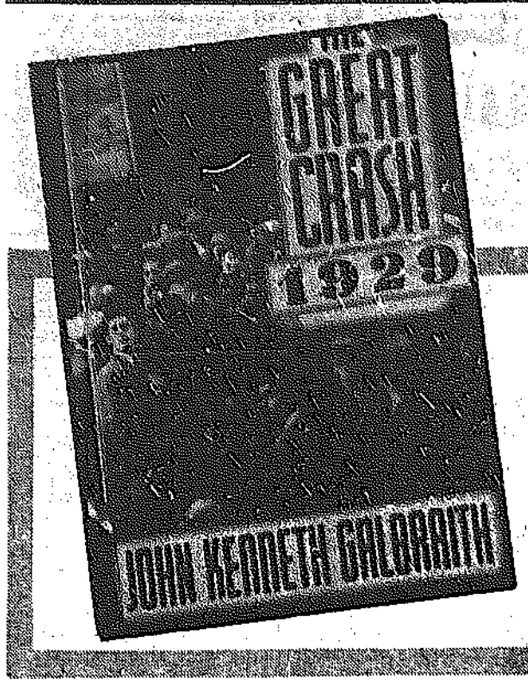
يدعو مجلس ادارة شركة المطبعة العصرية ومكتباتها ش.م.ك «مقفلة» المساهمين الكرام لحضور اجتماع الجمعية العمومية العادية وغير العادية اللذين تقرر عقدهما بوزارة التجارة والصناعة في الساعة التاسعة صباحا يوم الأحد الموافق ١٨/٩/١٩٨٨، للنظر في الأمور المدرجة بجدول الأعمال المرسل بالبريد المسجل، وفي حالة تعذر حضوركم شخصيا يرجى توكيل من ينوب عنكم لحضور الاجتماع أعلاه.

رئيس مجلس الإدارة

«القبس» تنشر كتاب الانهيار العظيم

الحلقة العاشرة

السذج ضحايا المذبحة في اسبوعها الاول والاسوأ كان مجرد البداية



تنشر القبس وعلى حلقات كل اثنين وخميس كتاب الانهيار العظيم - ١٩٢٩ - للكاتب الاقتصادي الاميركي المعروف البروفيسور جون كينيث غالبريث الذي صدر لاول مرة عام ١٩٥٤ واعيدت طباعته ٦ مرات اخرها في العام الحالي حيث تمت اضافة مقدمة جديدة له قام خلالها المؤلف بعقد مقارنة بين انهياري ١٩٨٧ و١٩٢٩.

ويهاجم غالبريث في كتابه السعي الدائم من قبل الاقتصاديين للبحث عن (كبش فداء) يحملونه مسؤولية انهيار البورصات وازمات الاسواق مشيرا الى انه واضافة للمسببات العامة فان البورصات تحمل في طياتها وضمن ميكانيكية عملها عناصر الازمات.

ويرى الكتاب ان الادارات السياسية التي ترى في نفسها نموذجا «للسوبرمان» مثل الرئيس الحالي للولايات المتحدة رونالد ريغن تعتمد على مداعبة غرائز الاثراء لدى المواطنين حين توهمهم بانها بصدد صناعة عالم جديد اكثر ازدهارا وتثير لديهم شهية المضاربة وتدفعهم لاقناع انفسهم بامكانية استمرار ارتفاع اسعار الاسهم بغض النظر عن مردودها وحالة الشركات وموجوداتها الى ان يأتي اليوم الذي يصل فيه انتفاخ الاسعار الى درجة الانفجار فيكون الانهيار بما يحمله من مصائب وخسائر فادحة.

ولا ينعاطف غالبريث الذي يعد من المع المحللين الاقتصاديين الاميركيين مع استقطاب البورصة لعدد كبير من المواطنين.. ويرى ان «انتشار (النفس المضاربي) في المجتمع يدمر تركيبته الاجتماعية ويشغل الناس عن الانتاج الحقيقي والعمل المثمر والمجدي ويعطل طاقاته الابداعية لان البحث عن الثروة وباسرع السبل يصبح الشغل الشاغل للناس.

وفي زمن المضاربة تتحول الاموال كل الاموال الى تداول الاوراق المالية بدلا من ان توظف في اقامة صناعات ومنشآت جديدة تؤدي خدمة حقيقية للمجتمع.

ويحمل الكتاب السلطات النقدية المسؤولية اذا لم تتحرك لكبح جماح المضاربة عبر سحب السيولة من السوق وتوجيه النظام المصرفي بحيث يبقى التمويل المتوفر لدور السمسرة والمضاربة في الاسهم ضمن اطر معقولة.

ويسعى الكاتب لاثبات ان بنك الاحتياطي الفدرالي الاميركي قد ارتكب اكبر حماقة في تاريخه بل وفي التاريخ المصرفي العالمي عندما قام عام ١٩٢٧ بتخفيض اسعار الفائدة واطلق العنان امام المصارف لتمويل المضاربين بالاسهم ليزرع بذلك بداية الازمة.

ويوضح الكاتب ان الوضع الاقتصادي العالمي حاليا يعتبر اكثر قدرة على السيطرة في حالة الازمات عبر العديد من ضمانات الامان التي تحد من حالة الذعر مثل وجود انظمة للتأمين على الودائع المصرفية.

■ الناس لا يحبون وضع اموا لهم بين يدي رجل ودود

■ مراسل في البورصة كان سعيداً حين اشترى كومة اسهم بدولار

اغلاق السوق لفترة لم يكن كفيلا باعادة الامل

الانهيار كان مصمما ليشمل كل شيء وليذهب الى ابعد الحدود

الفصل السادس
ازدياد الخطورة

بحلول خريف عام ١٩٢٩ كانت بورصة نيويورك، قد بلغت من العمر مائة واثني عشر عاما.

وخلال هذه السنين رأت من الايام حلوها ومرها. ففي الثامن عشر من سبتمبر عام ١٨٧٣ حل الانهيار بشركة «جيه كوك اندكومباني» وكنتيجة مباشرة لذلك تقريبا، انهارت وراءها سلسلة من الشركات تبلغ ٥٧ شركة تعمل في سوق الاسهم وذلك في الاسابيع القليلة التي تلت انهيار الشركة الاولى.

وفي الثالث والعشرين من اكتوبر ١٩٠٧، ارتفعت معدلات الفائدة على الاموال تحت الطلب ١٢٥ بالمائة خلال فترة الذعر التي شهدها ذلك العام. وفي سبتمبر ١٦، ١٩٢٠، حيث اشهر الخريف تعتبر فترة كساد وركود في السوق المالية في وول ستريت، انفجرت قنبلة حيث أودت بحياة ٣٠ شخصا واصابت مائة اخرين بجراح.

ومن الخصائص العامة لهذه المشاكل التي تاتي مبكرة هو انها اذا ما ابتدأت فلا مندوحة من ان تاخذ كامل مداها قبل ان تنتهي. فان اكثر الامور سوءا كان ينظر اليه بعقلانية، على انه كذلك.

اما الملمح الفريد او الاستثنائي لانهيار عام ١٩٢٩ فهو يتمثل في ان الاسوأ استمر ليصبح اكثر سوءا.

وما كان يبدو في يوم من الايام نهاية المأساة، ثبت بالبرهان في اليوم التالي انه لم يكن الا بداية لها. وبدا الامر كما لو كان هناك من شيء صمم بدقة وبراعة وحذق ليزيد من معاناة الناس ويضاعف البلاء الواقع عليهم ويجعل اقل عدد ممكن من الناس ينجو من الكارثة الشاملة كما هو الامر الان.

اما المضارب ذو الحظ العظيم الذي الذي كانت لديه اموال فقد تلقى اتصالات عديدة من مكاتب السماسرة ليقوم بتسديد دفعات الهامش المستحقة عليه، واذا ما سدد مطالبة ما، جاءته مطالبة اخرى وهكذا دواليك الى ان ينفذ ما لديه من مال، ويجد نفسه في نهاية المطاف صفر اليدين.

اما من بقي لديه قليل من المال واستطاع ان ينجو بنفسه من الكارثة الاولى عندما حلت، فقد عاد بطبيعة الحال الى التقاط الصفقات التي راها مربحة.

ولم يتم تسجيل ١٢,٨٩٤,٦٥٠ مليون سهم بيعت في يوم ٢٤ اكتوبر فحسب، بل ان مثل هذا الرقم تماما قد تم شراؤه.

ثم بدأت الصفقات تتعرض الى هبوط مدمر.

وحتى ذلك الرجل الذي ظل مترقبا طيلة شهري اكتوبر ونوفمبر، والذي رأى حجم التداول يعود الى معدلة الاعتيادي ورأى بعد ذلك ان وول ستريت بات هادئا كما هي اي سوق، والذي في اعقاب ذلك بادر الى شراء الاسهم العامة، قد يرى قيمتها تتراجع الى ثلث او ربع السعر الذي دفعه للشراء خلال الاربع والعشرين شهرا المقبلة.

ان السوق الذي نادى بها كوليدج والتي تراهن على ارتفاع اسعار الاسهم قد كانت ظاهرة عجيبة وجديرة بالدراسة، كما ان انهيار هذا السوق ودماره بهذا الشكل المأساوي المدمر والذي لا رحمة فيه لاحد، اثناء هياجه المرعب، كان بدرجة معادلا ظاهرة عجيبة ايضا.

يعتبر يوم الاثنين الرابع والعشرين من اكتوبر، اليوم الاول الذي بدأت فيه عملية الارتفاع الى الذروة والانحطاط المفاجيء منها الى الحضيض، وبلا نهاية او حدود، تاخذ بالافصاح عن نفسها وعن وجهها الكالح. لقد كان يوما مرعبا اخر. فقد كان حجم التداول هائلا على الرغم من كونه دون معدل التداول يوم الخميس السابق، اي تسعة ملايين وربع المليون سهم مقارنة مع حوالي ثلاثة عشر مليون سهم تقريبا. غير ان الخسائر قد كانت اكثر حدة وقسوة. فقد تراجع مؤشر تايمز الصناعي بواقع ٤٩ نقطة خلال ذلك اليوم. وتراجع سعر سهم جنرال الكتريك بواقع ٤٨ نقطة، وسهم وستنغهاوس» ٣٤ نقطة، وسهم البرق والهاتف الاميركية ٣٤ نقطة، وشركة «ستيل» ١٨ نقطة.

والحقيقة ان انحطاط اسعار الاسهم في ذلك اليوم لوحده يعادل، بل كان اعظم بكثير مما سجلته اسعار الاسهم من هبوط طيلة الاسبوع الاول من الهلع والذعر المالي.

وبرة اخرى نرى مؤشر الاسعار يدع الجميع في حيرة من امرهم ولا يدرون ما الذي كان يجري على الساحة.

بعض العاقبة

في ذلك اليوم المشهود، لم يكن هناك اي انذار او مظاهر لاسترداد السوق لقوته. ففي الساعة الواحدة وعشر دقائق شوهد تشارلز آي. ميتشيل يدخل مكاتب شركة مورغان، وما لبثت مؤشرات الاسعار ان حملت وتناقلت الكلمة السحرية، فقد ربح سعر سهم شركة «شيل» من ١٩٤ الى ١٩٨، غير ان رينتشارد ويتني لم يظهر. ويبدو انه في ضوء معلومات سابقة انه من المرجح ان ميتشيل كان بصدد تقديم قرض شخصي. وقد حل الضعف بالسوق مرة اخرى وفي الساعة الاخيرة من التداول، وفي شكل ظاهرة كثيرة الاستغراب وتلفت النظر - تم تداول ثلاثة ملايين سهم، في يوم لم يشهد التداول سابقة له من قبل، حيث تبادلت الصفقات هذه الاسهم باسعار كانت تتهاوى بسرعة كبيرة.

واجتمع رجال المصارف في الرابعة والنصف من بعد ظهر ذلك اليوم في مكاتب شركة مورغان، واستمر المؤتمرون في اجتماعهم حتى السادسة والنصف مساء وقد وصفهم البعض بانهم يتخذون لانفسهم موقفا فلسفيا، وابلغ هؤلاء رجال الصحافة والاعلام بان «الموقف يحتوي على ملامح واعدة» على الرغم من عدم تحديد هذه الملامح، غير ان البيان الذي افصح عنه المصرفيون عقب انفضاض اجتماعهم قد اوضح بجلاء المواضيع التي وضعت على بساط البحث طيلة ساعتين من الزمن. وقال البيان انه لم يكن ضمن اغراض رجال المصارف المحافظة على اي معدل اسعار معين للمحافظة على مصالح ومكاسب اي طرف. وبدلا من ذلك فان هدف هؤلاء يتمثل في المحافظة على سوق منتظمة. سوق تلاقي فيها العروض طلبات باسعار ملائمة.

تنظيم الدعم

وكثير من الرجال الاخرين الاقل شانا، وجد لامونت وزملاءه انفسهم فجاة مكبلين بالالتزامات في سوق هابطة. فقد جاء الوقت الملائم للمراهنة على انخفاض الاسعار، ولم يستطع الدعم، منظما كان او غير ذلك، بهدف وقف التدافع نحو البيع، ان يوقف الرغبة البائولوجية الجامحة، التي باتت كحالة مرضية، لبيع الاسهم. وقد تم في الاجتماع تدارس كيفية تصفية الالتزام لتدعيم السوق دون اضافة مزيد من الاضطراب والقلق الى معاناة السوق.

اما المعادلة التي تم وضعها فقد وجدت انها فاترة. ففي يوم الخميس قام ويتني بدعم الاسعار وحماية الارباح او وقف الخسائر. وكان هذا هو ما يريده الناس. فالكارثة تعني، بالنسبة للرجل الذي امتلك الاسهم بطريق الهامش، شيئا واحدا ولها وجه واحد، هو الاسعار الهابطة.

اما الان فقد سمح للاسعار ان تتراجع. فالراحة الوحيدة بالنسبة للمضارب باتت تتمثل في ان تتم عملية التخريب وتنجز بطريقة منظمة ومناسبة.

ولم تكن هناك اتهامات مضادة في ذلك الوقت. فان حياتنا السياسية تحبذ النهايات القصوى او التطرف التي تقدر عليها الخطابة اللغوية. فان الرجل الموهوب بقدرته على سوء المعاملة لا بد ان يكون معروفا وجديرا بالذكر، ان لم يكن اسما عظيما.

اما في مجال التجارة والاعمال فان الاشياء تختلف. فنحن هنا الان اصبحنا لطفاء وحليمين ومتجملين بالصبر الى حد بئير الدهشة. فحتى تلك المطالب او الذرائع المنافية للعقل والتي تاباها الطبيعة، يجري تناولها في العادة، على الاقل من اجل الاغراض العامة، وبشكلها السطحي الصرف. ففي مساء اليوم الثامن والعشرين لم يعد بامكان اي شخص ان يشعر بعد ذلك التاريخ بالامان في ضوء معرفته بان معظم البنوك القوية والضخمة قررت الوقوف بصلابة وثبات للحيلولة دون وقوع حالة من الذعر مرة اخرى.

وقد اعاد السوق التاكيد على كيانه ووجوده كقوة موضوعية منجردة وتخرج عن مجال الخضوع لاية سيطرة شخصية. وفي الوقت الذي يتعين فيه ان تسلك الاسواق هذا السبيل، فان الامر كان مرعبا، غير ان احدا لم يهاجم البنوك او ينتقدها بسبب خذلانها للناس وتخليها عنهم. بل حتى انه كان هناك حديث عن دعم منظم قد يتلقاه السوق خلال اليوم الثاني.

ثلاثاء الدمار

كان يوم الثلاثاء، التاسع والعشرون من اكتوبر اكثر الايام تدميرا وتخريبا في تاريخ بورصة نيويورك، بل وربما يكون ذلك اليوم عاما لا يرقى اليه مثيل في تاريخ الاسواق المالية في التاريخ البشري. فلقد جمع هذا اليوم - في تواليفة واحدة - كافة الملامح والصفات والمميزات السيئة لكافة الايام السابقة التي سبقته. فقد كان الحجم - من حيث التعامل - اضخم بشكل كبير لشيء من عافيته. ففي الساعة الواحدة وعشر دقائق شوهد تشارلز آي. ميتشيل يدخل مكاتب شركة مورغان، وما لبثت مؤشرات الاسعار ان حملت وتناقلت الكلمة السحرية، فقد ربح سعر سهم شركة «شيل» من ١٩٤ الى ١٩٨، غير ان رينتشارد ويتني لم يظهر. ويبدو انه في ضوء معلومات سابقة انه من المرجح ان ميتشيل كان بصدد تقديم قرض شخصي. وقد حل الضعف بالسوق مرة اخرى وفي الساعة الاخيرة من التداول، وفي شكل ظاهرة كثيرة الاستغراب وتلفت النظر - تم تداول ثلاثة ملايين سهم، في يوم لم يشهد التداول سابقة له من قبل، حيث تبادلت الصفقات هذه الاسهم باسعار كانت تتهاوى بسرعة كبيرة.

واجتمع رجال المصارف في الرابعة والنصف من بعد ظهر ذلك اليوم في مكاتب شركة مورغان، واستمر المؤتمرون في اجتماعهم حتى السادسة والنصف مساء وقد وصفهم البعض بانهم يتخذون لانفسهم موقفا فلسفيا، وابلغ هؤلاء رجال الصحافة والاعلام بان «الموقف يحتوي على ملامح واعدة» على الرغم من عدم تحديد هذه الملامح، غير ان البيان الذي افصح عنه المصرفيون عقب انفضاض اجتماعهم قد اوضح بجلاء المواضيع التي وضعت على بساط البحث طيلة ساعتين من الزمن. وقال البيان انه لم يكن ضمن اغراض رجال المصارف المحافظة على اي معدل اسعار معين للمحافظة على مصالح ومكاسب اي طرف. وبدلا من ذلك فان هدف هؤلاء يتمثل في المحافظة على سوق منتظمة. سوق تلاقي فيها العروض طلبات باسعار ملائمة.

تنظيم الدعم

وكثير من الرجال الاخرين الاقل شانا، وجد لامونت وزملاءه انفسهم فجاة مكبلين بالالتزامات في سوق هابطة. فقد جاء الوقت الملائم للمراهنة على انخفاض الاسعار، ولم يستطع الدعم، منظما كان او غير ذلك، بهدف وقف التدافع نحو البيع، ان يوقف الرغبة البائولوجية الجامحة، التي باتت كحالة مرضية، لبيع الاسهم. وقد تم في الاجتماع تدارس كيفية تصفية الالتزام لتدعيم السوق دون اضافة مزيد من الاضطراب والقلق الى معاناة السوق.

اما المعادلة التي تم وضعها فقد وجدت انها فاترة. ففي يوم الخميس قام ويتني بدعم الاسعار وحماية الارباح او وقف الخسائر. وكان هذا هو ما يريده الناس. فالكارثة تعني، بالنسبة للرجل الذي امتلك الاسهم بطريق الهامش، شيئا واحدا ولها وجه واحد، هو الاسعار الهابطة.

اما الان فقد سمح للاسعار ان تتراجع. فالراحة الوحيدة بالنسبة للمضارب باتت تتمثل في ان تتم عملية التخريب وتنجز بطريقة منظمة ومناسبة.

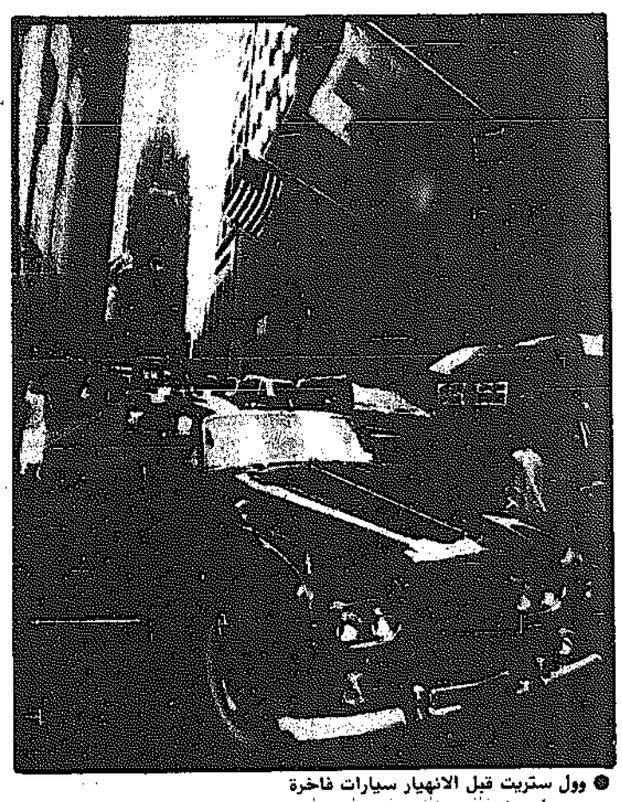
ولم تكن هناك اتهامات مضادة في ذلك الوقت. فان حياتنا السياسية تحبذ النهايات القصوى او التطرف التي تقدر عليها الخطابة اللغوية. فان الرجل الموهوب بقدرته على سوء المعاملة لا بد ان يكون معروفا وجديرا بالذكر، ان لم يكن اسما عظيما.

اما في مجال التجارة والاعمال فان الاشياء تختلف. فنحن هنا الان اصبحنا لطفاء وحليمين ومتجملين بالصبر الى حد بئير الدهشة. فحتى تلك المطالب او الذرائع المنافية للعقل والتي تاباها الطبيعة، يجري تناولها في العادة، على الاقل من اجل الاغراض العامة، وبشكلها السطحي الصرف. ففي مساء اليوم الثامن والعشرين لم يعد بامكان اي شخص ان يشعر بعد ذلك التاريخ بالامان في ضوء معرفته بان معظم البنوك القوية والضخمة قررت الوقوف بصلابة وثبات للحيلولة دون وقوع حالة من الذعر مرة اخرى.

وقد اعاد السوق التاكيد على كيانه ووجوده كقوة موضوعية منجردة وتخرج عن مجال الخضوع لاية سيطرة شخصية. وفي الوقت الذي يتعين فيه ان تسلك الاسواق هذا السبيل، فان الامر كان مرعبا، غير ان احدا لم يهاجم البنوك او ينتقدها بسبب خذلانها للناس وتخليها عنهم. بل حتى انه كان هناك حديث عن دعم منظم قد يتلقاه السوق خلال اليوم الثاني.

ثلاثاء الدمار

كان يوم الثلاثاء، التاسع والعشرون من اكتوبر اكثر الايام تدميرا وتخريبا في تاريخ بورصة نيويورك، بل وربما يكون ذلك اليوم عاما لا يرقى اليه مثيل في تاريخ الاسواق المالية في التاريخ البشري. فلقد جمع هذا اليوم - في تواليفة واحدة - كافة الملامح والصفات والمميزات السيئة لكافة الايام السابقة التي سبقته. فقد كان الحجم - من حيث التعامل - اضخم بشكل كبير



● وول ستريت قبل الانهيار سيارات فاخرة

مشتر اخر، فقد اشترى هذه الكمية عندما رست عليه بالمزاد.

وبطبيعة الحال، فان مؤشر التداول قد تراجع مرة اخرى. وعند الاغلاق كان قد سجل ١٦,٤١٠,٠٣٠ عملية بيع في بورصة نيويورك، فضلا عما تم تحريره من عمليات دون قيدها في السجل، وهذا العدد يبلغ ثلاثة اضعاف العدد الذي سجل ذات يوم واعتبرته الاوساط المالية في بورصة نيويورك رقما رائعا ويبعث على التفاؤل.

وقد تراجع مؤشر التايمز الصناعي بواقع ٤٣ نقطة ليلغي بذلك وياتي على كافة المكاسب التي حققها خلال الاداء الرائع الذي شهدته الاشهر الاثنا عشر الرائعة الماضية.

اغلاق التداول

وكان من المقدر ان تكون الخسائر اسوأ مما كانت عليه لو لم يكن هناك تسارع نحو اغلاق التداول. وهكذا فان سهم شركة ستيل الذي عرض ويتني لشرائه بسعر ٢٠٥ دولارات يوم الخميس تراجع خلال ذلك اليوم الى ١٦٧، على الرغم من انه ارتفع عند الاغلاق الى ١٧٤. وبدأ التداول بسهم شركة اميركان كان بسعر ١٣٠ وتراجع الى ١١٠ ثم ارتفع الى ١٢٠ دولارا.

وافتتح التداول بسهم شركة [illegible] بسعر ١٣١ دولارا [illegible] بان هذا السهم بلغ عند اقفال التداول في ٣ سبتمبر الماضي ٢٨٦ دولارا - ثم انحدر الى ١٠٠ دولار، ولكنه ما لبث ان ارتفع الى ١٢٦ دولارا. ولكن اسوأ ما حصل في ذلك اليوم الرهيب هو ما ابتليت به صناديق الاستثمار. فان هذه الوسيلة الاستثمارية لم تتراجع الى الحضيض فحسب، بل انه بات وشيكا انها ستؤول الى لا شيء فتصبح كالهباء. ويذكر ان غولدمان ساخس تربدنج كورپوريشن قد اقفل الليلة الماضية بسعر ٦٠ دولارا وتراجع خلال النهار ثم انحدر ليصل الى ٣٥ واقفل تداوله عند ذلك السعر لتخسر بذلك ما لا يقل كثيرا عن النصف. اما سهم شركة بلوريدج التي ازدهرت ذات يوم، فان القوة الدافعة قد عملت باثر عكسي ليعاني السهم مزيدا من الانحطاط. ففي مطلع شهر سبتمبر بيع السهم بسعر ٢٤، وانخفض السعر الى ١٢ في الرابع والعشرين من اكتوبر غير انه قاوم النكبات التي مني بها في ذلك اليوم واليوم الذي تلاه.

اما في صباح يوم التاسع والعشرين من اكتوبر اليوم المرعب فقد افتتح التداول بسعر ١٠ دولارات وانحط في الحال الى ٣ ليتخلى بذلك عن اكثر من ثلثي قيمته عند الافتتاح. واستعاد [illegible] فيما بعد غير ان صناديق استثمارات اخرى لم تظهر اداء حسنا، ولم تجد اسهمها مشتريا على الاطلاق.

واخيرا، وصل اسوأ يوم في تاريخ بورصة نيويورك الى نهاية، ومرة اخرى ظلت الاضواء ساطعة طيلة الليل. وهكذا كان اعضاء بورصة نيويورك وموظفوهم والعاملون في البورصة نفسها قد بلغ منهم التعب حتى الان ايما مبلغ، ووصلوا الى حالة من الاجهاد والاعياء تعتبر رقما قياسيا في تاريخ بورصة نيويورك.

وفي هذه الحالة التي هم عليها، والتي لا يحسد عليها احد كان يتعين عليهم ان يتعاملوا مع هذا الكم الهائل من العمليات، والذي لم يسجل في تاريخ سوق الاوراق المالية من قبل، ليتولوا تدوين العمليات والاجراءات الاخرى المتبعة. وكان مطلوبا منهم بذل الجهد دون حالة اليقين التي كانوا يعيشونها من قبل بان الامور ستتجه نحو التحسن، اذ انه يمكن ان تصير الامور من سيىء الى اسوأ. ففي احد المكاتب سقط واحد من الموظفين مغشيا عليه، ولكنهم افاقوه واعادوه الى عمله مرة اخرى.

الضحايا السذج

في الاسبوع الاول كان ضحايا المذبحة من السذج. وخلال هذا الاسبوع وهو الثاني هناك بعض الدلائل على انها قد طالت اولئك الاغنياء وذوي الثروة الذين قد اخضعوا الى عملية تسوية - نقارن من حيث الاهمية او الضخامة وعنصر المفاجاة التي اتسمت به - بتلك العملية التي تزعمها لينين قبل اكثر من عقد من الزمان. وان حجم الكميات من الاسهم التي كانت معروضة للبيع توحي بان المضاربين الكبار كانوا يقدمون بعملية البيع او انهم يشترون. وجاء دليل اخر من قاعات مجالس ادارات الشركات. فقبل اسبوع واحد كانت هذه القاعات مكتظة بالناس، اما الان فقد اصبحت خالية تقريبا.

وقد حظي هؤلاء الناس الذين يواجهون المشاكل بالفرصة للمعاناة سرا دون ان يطلع الغير على هذه المعاناة.

اجتماعات مصرفية

واجتمع المصرفيون مرتين يوم التاسع والعشرين، المرة الاولى عند الظهيرة والثانية في المساء. ولم تصدر ايحاءات او دلائل على ان المجتمعين يتمتعون برباطة الجاش وقد كان هذا امرا غريبا لانه، اثناء النهار سرت اشاعة مروعة في السوق مفادها ان تجمع المصرفيين، الذي كان لا يزال بعيدا عن تحقيق واضفاء الثبات والاستقرار على السوق، كان في حقيقة الامر يبيع الاسهم. وكانت الهيبة والاحترام اللذان يتمتع بهما المصرفيون قد اخذا - في الواقع - بالتدهور والتراجع بسرعة اكبر من التراجع الذي شهده السوق. وفي اعقاب الجلسة المسائية التقى السيد لامونت بالصحافيين والقى اليهم ببيان حررهم من الوهم ونفى ان يكون المصرفيون قد بدأوا ببيع الاوراق المالية او بالمساهمة في غارة على السوق تهدف الى المزيد من الانخفاض في الاسعار. وبعد ان شرح مرة اخرى باسهاب الى حد ما في ضوء الاصوات التي شهدها ذلك اليوم من انه لم يكن هدف المصرفيين المحافظة على مستوى معين للاسعار، وانتهى الى القول «بان المجموعة قد استمرت وستستمر، بطريقة يسودها التعاون، بدعم السوق ولم تكن ابدا بائعا للاسهم.» وفي واقع الامر، وبما كشفت التحقيقات فيما بعد، فان البرت اتش ويغين من بنك تشيس كان ملتزما بتسليم عدة ملايين من الاسهم، وكان دعمه القائم على التعاون، لو كان ناجحا، فانه سيؤدي في احسن الحالات الى اضافة عنصر جديد من التناقض على الموقف.

وهكذا انتهى الدعم المنظم. وقد تكررت العبارة خلال الايام القليلة التالية، غير ان احدا لم يستطع ان يستشف منها، مرة اخرى، اي اساس لبارقة امل. وقد فقد عدد قليل من الرجال مراكزهم بسرعة كبيرة كما فعل المصرفيون في نيويورك خلال الايام الخمسة الواقعة ما بين ٢٤ و٢٩ اكتوبر. وكان الانهيار الذي وقع يوم ٢٤ اكتوبر اشارة التحذير لكل من الشركات والبنوك خارج المدينة والتي كانت تنعم بالترف والبذخ الذي توفره نسبة الفوائد البالغة ١٠ بالمائة او اكثر. فخلال الفترة الواقعة بين ٢٣ و٣ اكتوبر حيث تراجعت القيم وتمت تصفية حسابات الهامش، تراجع مقدل فروق السماسرة بما يزيد عن بليون دولار. غير ان الشركات والبنوك خارج المدينة استجابت للانباء المرعبة القادمة من نيويورك، على الرغم من ان اموالهم هناك، لم تكن معرضة للخطر، وذلك بطلب هذه الاموال التي بلغت بليوني دولار ونيفا. وانبرت بنوك نيويورك لتسد الثغرة المتسعة التي خلفها اولئك المهولون من رجال المال خلال الصيف، وقد زادوا قروضهم بحوالي بليون دولار خلال ذلك الاسبوع الاول من الازمة. ولقد كانت تلك خطوة جريئة. فلو استسلمت بنوك نيويورك لحالة الرعب العام السائدة فربما ادى ذلك الى اضافة عامل اخر من عوامل الذعر المالي الى الكوارث الاخرى. وربما كانت الاسهم تعرض للبيع باسعار هابطة الى الحضيض نظرا لكثرتها ووفرتها من جهة، ولعدم استطاعة مالكيها على استدانة الاموال باي سعر للاحتفاظ بها، ومن اجل الحيلولة دون ذلك كان هناك عمل جدير بالتقدير والاعتبار ويتعين على كل حامل للاسهم ان يكون ممتنا له ولمن قام به. غير ان البنوك لم تتلق اي مقابل من امتنان او شكر، فكل ما يتذكره الناس فقط هو انهم قد استمسكوا في محاولة ايقاف الاسعار من الانهيار، غير انهم اخفقوا في ذلك.

وعلى الرغم من المغريات بافتراض العكس، فان الناس لديهم القدرة على التكيف الاختياري مع السلطة. فليس هناك ما يدعو للاعتقاد بان سلطة المصرفيين الكبار، عندما كانت لديهم السلطة، كانت موضع كراهية او بغضاء من الناس. ولكن كما تشهد الارواح الشريرة للطغاة السابقين بدءا من يوليوس قيصر وانتهاء ببنيتو موسوليني، فان الناس يقسون كثيرا على اولئك الذين تكون لديهم السلطة ثم يفقدونها، او يتم تدميرهم. ثم ان الغضب من الغطرسة والتكبر في الماضي قد رافقه الان الاحتقار والازدراء للضعف في الوقت الحاضر. فان الضحية - او - ما تبقى منها - قد ارغمت على المعاناة وتحمل كافة صنوف المعاملة المهينة.

لعبة متكافئة

وهكذا كان مصير رجال المصارف. فخلال العقد المقبل، كان هؤلاء يمثلون لعبة متكافئة بين ايدي لجان الكونغرس وهيئات المحاكم والصحافة والممثلين الكوميديين. فقد كانت الادعاءات والمزاعم الكبيرة الى جانب حالات الفشل الكبيرة هي احد الاسباب في ذلك. فالرجل المصرفي ليس في حاجة الى ان يكون معروفا وشعبيا لدى عامة الناس، بل ان الواقع يؤكد ان المصرفي الجيد في مجتمع راسمالي سليم يجب ان يكون على سبيل الاحتمال - غير محبوب. فالناس لا يرغبون في ايداع اموالهم لدى شخص ودي مهادن وذي اسلوب اخوي في التعامل، ولكنهم يرغبون في ذلك لدى شخص مبغض للناس ولا يتورع عن التكشير عن انيابه امامهم، ولا يجد حرجا في قول كلمة لا. ومهما يكن من امر فان المصرفي من هذا النوع هو الذي يحمي الجهوي فاقدا الجدية وعديم الفائدة احمق التصور. وعلى عكس القوة والصلابة التي ظهر بهما مورغان عام ١٩٠٧، وهذه بالضبط هي الصورة التي ظهر بها من خلفوه، او الصورة التي اريد لنا ان نظهر بها عام ١٩٢٩.

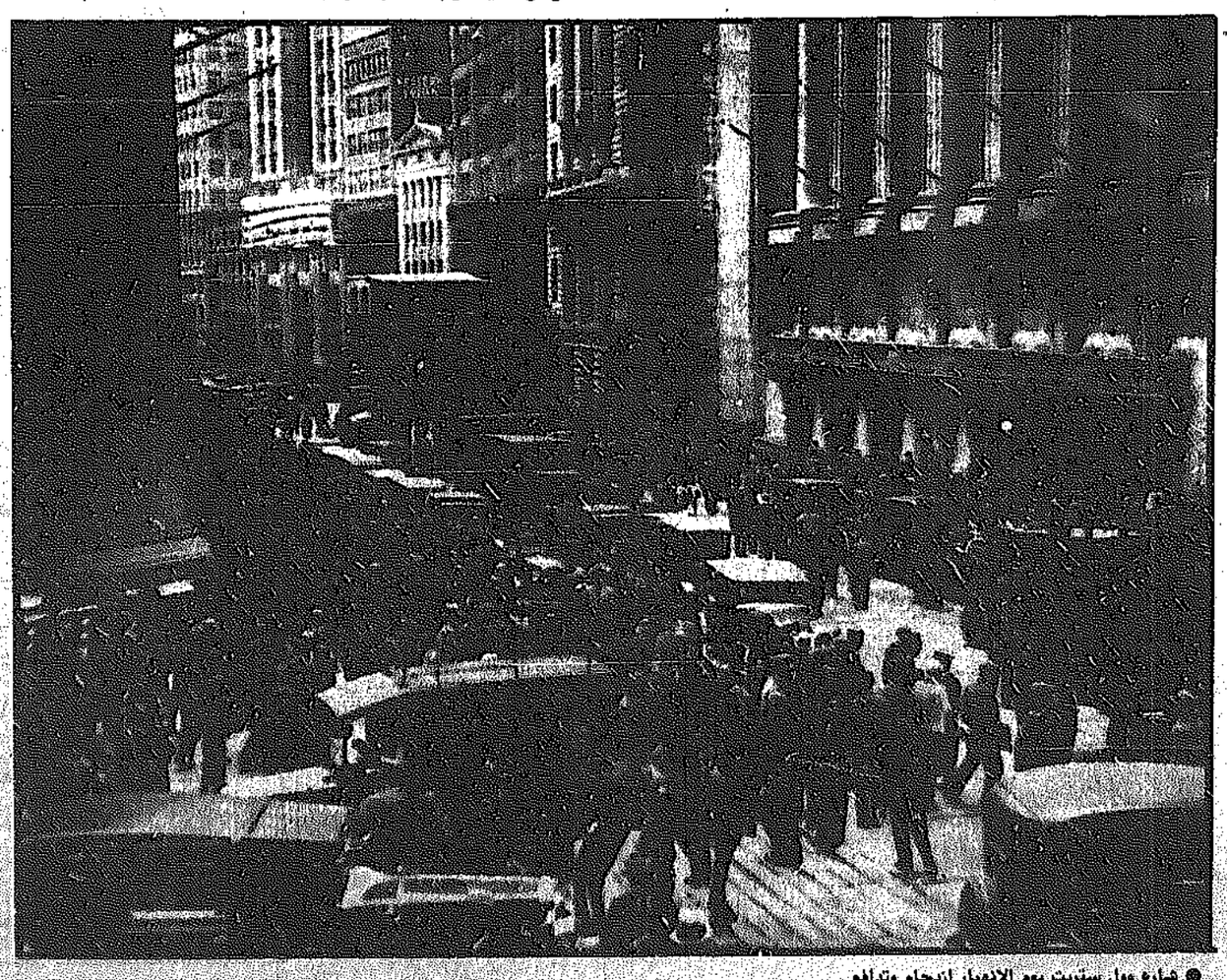
ان اخفاق رجال المصارف لم يدع البلاد كلية دون قيادة بناءة. فقد كان هناك العمدة جيمس جيمه. ووكر. فعندما ظهر في اجتماع لاستعراض الصور المتحركة يوم الثلاثاء ذاك، ناشد المشتركين بان يركزوا على الصور التي تحيي الامل في القلوب وتعيد الشجاعة الى صدور الناس.

الشجاعة والامل

وفي قاعات البورصة نفسها، كان هناك شعور قوي بان الشجاعة والامل يمكن استعادتهما بمجرد اغلاق السوق لفترة ما. وكان هذا الشعور في الحقيقة اخذ في اكتساب القوة لبضعة ايام. والان استمر الدعم اللازم له من الظرف البسيط الذي يتمثل بالحاجة الماسة لكل شخص، الى قسط من النوم. ذلك ان موظفين في بعض الشركات العاملة في البورصة لم يذهبوا الى منازلهم لعدة ايام.

فقد كانت الغرف في الفنادق داخل المدينة تؤجر باغلى من الاجرة الاعتيادية كما كانت الفنادق داخل نيويورك وفي المراكز المالية منها تفتح طوال ٢٤ ساعة يوميا. وكانت الاعصاب لدى الناس في حالة سيئة كما اصبحت الاخطاء بينهم امرا مالوفا وشائعا على نحو متزايد يوما بعد يوم. فبعد اقفال التداول يوم الثلاثاء ذاك، عثر احد السماسرة على ملء سلة مهملات ضخمة من الطلبات واوامر البيع او الشراء غير منفذة - والتي كان قد نحاها جانبا ليوليها مزيدا من الاهتمام في الصباح، غير انه قد نسي ذلك تماما في غمرة الاحداث. واحتاج الامر من بعض الشركات برهة من الوقت لمعرفة ما اذا كانت لا تزال قادرة على الدفع من عدمه. ولم تكن في الواقع اية حالات افلاس في صفوف الشركات في بورصة نيويورك في تلك الايام.. على الرغم من ان شركة واحدة قد ذكرت انها افلست ولكن ذلك كان من جراء خطأ كتابي ارتكبه احد الموظفين عندما كان في اقصى حالات الارهاق والاعياء.

ومع ذلك فان اغلاق البورصة كان في حد ذاته امرا بالغ الخطورة. فربما يعني اجراء من هذا القبيل ان الاسهم قد فقدت قيمتها ولم تعد تساوي شيئا. وهذا قد يتمخض عن نتائج لا يمكن لخيال احد ان يلم بها. وفي جميع الاحوال، فان الاوراق المالية قد تصبح فورا موجودات مجمدة بشكل يسيء الى قيمتها، وهكذا قد ينعكس شكل ذلك على المستثمرين القادرين على الدفع والذين ما زال وضعهم المالي جيدا، عندما يرغبون في استصدال قدر الاوراق المالية كضمان، ولا بد ان عاجلا ام اجلا، فان اسواق جديدة وبرغبة من شأنها الاشخاص ان يتخلصوا من اسهمهم بطريقة غير رسمية لاولئك الاشخاص الذين فرادى وخاصتهم يودعا بعد يوم لشراء تلك الاسهم.



● هارع وول ستريت يوم الانهيار ازدحام وتدافع

سائل الطبي البدوي

اذا اشتريت كمية من صابون الجلي فاحفظها جيدا تحافظ على فعاليتها

رغم الدعاية لا يوجد في السوق منظف مأمون مائة بالمائة!

الروائح العطرية ماذا تخفي وماذا يبقى منها بعد الجلي؟

السعر الذي يباع به السائل المستخدم في غسل المحون لا يعكس قوة تنظيفه دائما. وفي الحقيقة ان السائل المنظف الرخيص وغير الفعال قد يكلف اكثر عند الاستخدام. اذ انه يتوجب عليك استخدام كميات اكبر من السوائل الرخيصة في حين تستخدم كميات اقل من السوائل باهظة الاثمان. وفي النهاية، فان بعض المنتجات الرخيصة سرعان ما تذهب مع الماء مما سيجعلها تكلفك اكثر من السوائل المرتفعة الاثمان.

وليست جميع السوائل المنظفة الرخيصة غير فعالة، واذا انهيت عبوة من ماركة في نصف الوقت الذي تستخدم فيه عبوة كاملة فانك ستشك في ان الاول لم يكن فعالا، ولكنك لا تدرك مدى الخسارة التي ستمنى بها نتيجة لقلة الفاعلية.

مقارنة المنظفات

في مغسلة المطبخ، يعمل المنظف بطريقة تفكيك المواد الدهنية -فيما يذهب ذلك في الماء مما يمنع ترسبه على الاواني. وفي النهاية، يمسك المنظف بكل ما يستطيع من اوساخ وعندئذ يتوقف عمله في ازالة الشحوم والدهون، كما تختفي الرغوة.

وكان اتحاد المستهلكين الاميركيين قد قام بكشف ما يجري في المطبخ اذ قام الاتحاد بقياس كمية معينة من المنظفات في وعاء من الماء وقام بازالة الكثير من الرغوة. ومن ثم اضافوا كمية من شحوم ودهون المطابخ الى كل وعاء. وبعد كل اضافة، كانوا يزيحون الرغوة ثانية. و دما كانوا يضربون بقوة في السائل دون احداث رغوة، كانوا يفترضون بان المنظف قد بلغ مرحلة الاشباع (التشبع بالدهون) وبعض المنظفات استمرت لفترة تزيد بخمسة اضعاف عن غيرها.

ووجد بان الماركات الغالية كانت اكثر فاعلية في التنظيف. وكذلك كان الحال مع بعض المساحيق المخزنة.

الفاعلية

ولست بحاجة لشراء ماركة عالمية غالية من السوائل المنظفة. ولكن فاذا لو لم تجد ماركات مشهورة في بلدك؟ ان هناك شيئا يسمى عامل الفاعلية وكلما ارتفع الرقم كانت الفاعلية اكبر.

فاذا اخذنا بالاعتبار عوامل


● الكمية تعني السعر

الفاعلية ومعدل السعر الذي يباع فيه. المنظف نستطيع ان نحكم عليها.

وفيما يلي طريقة حساب هذه المسالة : المادة المنظفة التي تباع بسعر ١,٦٩٠ دينار وعامل فاعليتها «١» تكون حقا تستحق هذا السعر. ولكن اذا كان عامل الفاعلية (٠,٤) فان الثمن الحقيقي يقدر بحوالي ٢,٣٧٠ دينار.

المزاعم والعطور

جميع مواد التنظيف ليست ذات فتنة وسحر غير ان الدعاية تحاول ان تخلق مثل هذا السحر. وعادة ما تروج هذه المنتوجات بصفتها «ناعمة» و«امينة على بشرتك» و«لطيفة» و«خفيفة».

ومن الصعوبة بمكان، حتى بالنسبة لاخصائي الجلد ان يعرف فيما اذا كان سائل معين لطيف على اليدين.

ومن الطبيعي ان يكون مستخدمو المنظفات يعانون من حساسية لعنصر معين في سائل تنظيف الصحون. وان حدث ذلك فيجب ان تتحول الى استخدام منظف آخر. وهناك حل آخر، ويتلخص باستخدام غسول طبي بعد استخدام المنظفات فورا، او بارتداء قفازات مطاطية.

وهناك بعض سوائل غسل الاطباق قد كتب عليها بانها يمكن ان تستخدم في غسل الملابس والواقع ان هذه المنظفات وغيرها لا يمكن ان تستخدم في غسيل الملابس.

وسوائل غسل الصحون تحتوي على عطور شتى وذات الوان شتى. وبعضها عبارة عن سوائل عادية واخرى تكون اكثر كثافة. ولكن اللون او الرائحة المعطرة لا تترك اثرا يذكر على الاداء حاول ان تشم طبقا تم غسله بسائل ذي رائحة الصنوبر، هل تشم رائحة الصنوبر التي تعهدها في السائل نفسه؟

توصيات

التكلفة الحقيقية تمثل مفتاح اختيار السلعة. وبصرف النظر عن الماركة، فانه اذا استخدم مكيال خاص لقياس الكميات المستخدمة يكون افضل من استخدام عبوات بلاستيكية يخرج منها السائل بواسطة الضغط بالاصابع اذ ان الاخيرة تميل الى خروج كميات كبيرة دون مقدرة على السيطرة، وفي القليل جدا من سوائل تنظيف الصحون، يلف الغطاء للاستخدام في قياس الكمية المراد استعمالها وافضل طريقة، الضغط على علبة البلاستيك لملء ملعقة صغيرة واستخدام ذلك في غسل الصحون.


● تنظيف واتلاف الاواني

بريد المستهلك

كيف تعامل الشكاوى ؟

طلبت السيدة امال حافظ نشر ما يصلنا عن جمعية الخالدية ويسأل بعض القراء عن باب «جمعيتك وجدت لخدمتك»، متى وكيف ستعامل الشكاوى والمطالب التي ترد حول كل جمعية؟

المحرر:

بعد الانتهاء من كل جمعية نحمل جميع ما ورد عنها من شكاوى ومطالب واقتراحات ونعرضها على مجلس الادارة لنناقشهم بها. ونأخذ رأيهم حولها. وعلى نفس هذه الصفحة ننشر جميع اقوال المستهلكين وكذلك رد الجمعية عليها.

عربات العارضية

جاءتنا رسالة وقعها المرسل باسم سكان منطقة العارضية يقول:

ذهبنا الى جمعية العارضية لشراء بعض الاغراض في يوم السبت ١٩٨٨/٨/٢٧م الساعة الثامنة مساء وانتظرنا نصف ساعة حتى حصلنا على عربة حيث عدد العربات الموجودة في الجمعية قليل بالنسبة لعدد سكانها وهم (العارضية الدخل المتوسط - العارضية الدخل المحدود - صباح الناصر)

نرجو نشر هذه الملاحظة باقرب فرصة، شاكرين لكم استجابتكم لذلك.

● المحرر: أرجو ان يكون لدى الجمعية العدد الكافي من العربات او العذر المقبول لهذا النقص.

جمعيتك التعاونية وجدت لخدمتك

لتحلل لديك السكر او.. ضغط.. تشكو؟ محرر الشؤون الكويتية في «الأنباء» ينتظرك اليوم وكل يوم من الساعة الخامسة مساء الى الساعة الثامنة على الهاتف ٤٨١٢٨٢٢



هذا الاسبوع لجمعية السالمية

الغذاء الملكي للنحل

دزينة فوائد صحية

ماذا تعرف عن الغذاء الملكي وطرق استعماله وفوائد الغذاء الملكي الطبية؟

يعرف الغذاء الملكي بانه افراز غدي من الشغالة الصغيرة حيث تفرزه الغدد البلعومية لتغذية يرقات الشغالة خلال الايام الاولى من تغذيتها وطوال فترة تغذية يرقات الملكات وتغذي بها ايضا الملكات الصغيرة، واهمية هذه المادة ترجع الى مقدورها العجيب في تحويل يرقة الشغالة ذات العمر القصير الى ملكة تعيش مدة طويلة.

الغذاء الملكي مادة سميكة القوام نوعا ما.. لها لون ابيض كريمي ذات مذاق مر ورائحة خاصة. وقد جاءت هذه المعلومات من الهيئة العامة لشؤون الزراعة والثروة السمكية ضمن الموضوعات التي يعدها قسم الارشاد.

طرق استعمال الغذاء الملكي:

١ - عن طريق الفم: يؤخذ قبل الفطور على حالة نقية بمعدل ٤٠ - ٥٠ مليغراما يوميا او مخلوطا مع العسل بمعدل ملعقة صغيرة يوميا، او يستحلب تحت اللسان او بداخل برشام تحتوي كل منها على ٥ مليغرامات من الغذاء الملكي الجاف.

ب - بالحقن: ويعبأ المستخلص الجاف النقي للغذاء الملكي في زجاجات تحتوي على ٢٠ مليغراما او تضاف اليها امبولات تحتوي على ٢ سم مكعب من المذيب.

ج - كريمات التجميل والمراهم: ومن مزاياه انه يعيد الشباب الى خلايا البشرة بمحو التجاعيد الدقيقة وينبه الدورة الدموية فتبدو السعادة على الوجوه وتفيد الدهانات من الامراض الجلدية.

فوائد الغذاء الملكي الطبية:

١ - له تاثير مفيد في علاج الامراض الجلدية

٢ - له تاثير قاتل على بعض الميكروبات المرضية

٣ - له تاثير في سرعة النمو وعلاج الضعف الجنسي.

٤ - له اثر فعال في فتح الشهية.

٥ - له اثر فعال في تنشيط اعضاء الجسم وتجديد الشباب.

٦ - له تاثير فعال في تحسين سرعة التحول الغذائي بالجسم وفي علاج امراض سوء التغذية.

٧ - له اثر فعال في علاج الانهيار العصبي وذلك بخلطه بالعسل.

٨ - له اثر فعال في علاج امراض الشيخوخة والتهاب البروستاتا.

٩ - له اثر فعال في تنبيه الغدد فوق الكلية.

١٠ - وله اثر هرموني وفعال في علاج قرحة الاثني عشر.

١١ - له اثر كبير على النشاط الجسماني والذهني.

١٢ - تاثيره كبير جدا لمقاومة الشعور بالارهاق.

دليل المستهلك ☎ ٤٨٢٤٣١٠ - ٤٨٢٤٣٣١

هام للمعارس

كل ما يلزم ليلة العرس
الدولية ت: ٢٤٠٨١٢١ - ٢٤٠٨١٢٢

الزهار فلورة
المميز بطابعه الخاص دائما في النوعية والتعامل: • ارقى وأجمل تنسيق للزهور والنباتات • استعدادات تامة لجميع المناسبات • اشتراكات شهرية وسنوية للزهور وصيانة للنباتات • دوامنا من الساعة ٨ صباحا الى ٩ مساء طوال أيام الاسبوع والتوصيل مجاني.
☎: ٢٤٠٤٤٤١ - ٢

كراج العسعوسي
• تصفية عامة للسيارات اليابانية مع القطع فقط ١٢ دينارا • تصفية عامة لسيارات جنرال موتورز بالكمبيوتر مع القطع الاصلية ١٥ دينارا • تبديل جير من ٣٥٠-٣٥٠ مع كفالة ٦ شهر ب-٧٠ دينارا • غسيل كشتات المحمل والارضية باحدث الاجهزة والمواد المنطقة فقط ب١٥ دينارا • الري الصناعية شارع ٢٠ متفرع من شارع الغزالي ☎ ٤٧٤٩٢٤٤

خدمة سريعة
لتصليح الفيديو والتلفزيون والمكيفات والثلاجات ونقل الجهاز وفحصه مجانا
• تركيب ايريالات •
مؤمنة البنعلي
☎ ٢٦٦٩٩٨١

لأول مرة في الكويت
نوفر لك سيارة حديثة داخل الكويت او تسافر بها
أسعار خاصة للعقود الطويلة
طابا للسيارات الفردانية
الشارع الرئيسي / عمارة مبارك المرزوق رقم ٣٠ قرب مدخل الجامعة

تاكسي حاكم
الجابرية
٥٣٣٩٧٧٣ / ٥٣٣٩٧٧٢
خدمة ٢٤ ساعة

مؤسسة العسعوسي للتنظيف
فلل مجمعات وزارات - شقق - سجاد - كنبات - كشنات سيارات تنظيف الستائر مع الفك والتركيب.
• فرع مبيد حشرات •
☎ ٢٤٠٢١٤٥ ☎ ٢٤٠٢١٤٦

تاكسي المدينة
تاكسي الخليج
2411600
2411450
5717600
تأجير السيارات

هام للمعارس

كل ما يلزم ليلة العرس
الدولية ت: ٢٤٠٨١٢١ - ٢٤٠٨١٢٢

الزهار فلورة
المميز بطابعه الخاص دائما في النوعية والتعامل: • ارقى وأجمل تنسيق للزهور والنباتات • استعدادات تامة لجميع المناسبات • اشتراكات شهرية وسنوية للزهور وصيانة للنباتات • دوامنا من الساعة ٨ صباحا الى ٩ مساء طوال أيام الاسبوع والتوصيل مجاني.
☎: ٢٤٠٤٤٤١ - ٢

كراج العسعوسي
• تصفية عامة للسيارات اليابانية مع القطع فقط ١٢ دينارا • تصفية عامة لسيارات جنرال موتورز بالكمبيوتر مع القطع الاصلية ١٥ دينارا • تبديل جير من ٣٥٠-٣٥٠ مع كفالة ٦ شهر ب-٧٠ دينارا • غسيل كشتات المحمل والارضية باحدث الاجهزة والمواد المنطقة فقط ب١٥ دينارا • الري الصناعية شارع ٢٠ متفرع من شارع الغزالي ☎ ٤٧٤٩٢٤٤

خدمة سريعة
لتصليح الفيديو والتلفزيون والمكيفات والثلاجات ونقل الجهاز وفحصه مجانا
• تركيب ايريالات •
مؤمنة البنعلي
☎ ٢٦٦٩٩٨١

لأول مرة في الكويت
نوفر لك سيارة حديثة داخل الكويت او تسافر بها
أسعار خاصة للعقود الطويلة
طابا للسيارات الفردانية
الشارع الرئيسي / عمارة مبارك المرزوق رقم ٣٠ قرب مدخل الجامعة

تاكسي حاكم
الجابرية
٥٣٣٩٧٧٣ / ٥٣٣٩٧٧٢
خدمة ٢٤ ساعة

مؤسسة العسعوسي للتنظيف
فلل مجمعات وزارات - شقق - سجاد - كنبات - كشنات سيارات تنظيف الستائر مع الفك والتركيب.
• فرع مبيد حشرات •
☎ ٢٤٠٢١٤٥ ☎ ٢٤٠٢١٤٦

تاكسي المدينة
تاكسي الخليج
2411600
2411450
5717600
تأجير السيارات

خدمة منزلية سريعة
خلال ١٢ ساعة فقط
• اصلاح الفيديو والتلفزيون • نقل وفحص الجهاز مجانا • كفالة على التصليح • تركيب ايريال • تصوير حفلات فيديو وفوتوغرافي
• انوار بيت لحم •
☎: ٢٦٢٣٨٥٦

زهور الصباح
جميع أنواع الزهور الطبيعية والصناعية والسلات والباقات وأجمل تنسيق الاحواض الصناعية، واستعداد تام للحفلات والتوصيل مجانا.
ت: ٢٦٣٧٥٠٦ - ٢٦٣٧٤٩٧

خدمات صيانة
مؤسسة بدر الموسى
صحية وكهربائية وتكييف • اجهزة كهربائية • اشتراكات لجميع الخدمات • مقاولات صحية وكهربائية للفلل والمشاريع
☎ ٥٣١٥٤٨١ / ٥٣٣٢٧٠٩
تصنيف البلدية ٢٢٣٥

تكييف مركزي
شركة الحمد الرشيد
افضل خدمة في صيانة التكييف عقود سنوية • خدمة فورية
☎ ٤٨٣٩٥٨٠ / ٤٨٣٩٥٨١

طابا للبرادي
نقداً او بالاقساط على بيت التمويل الكويتي وتنجيد الاثاث والمفروشات احدث الموديلات وأجود الاقمشة
اتصلوا بنا يصلكم مندوبنا
• خدمة للمنزل مجانا •
☎ ٤٧٤١٩٩١

مصور الذوق الرفيع
لدينا تصوير / فوتغراف / فيديو / مصورين ومصورات .. باسعار مغرية وهدية مجانا.
• طبع الصورة الملونة ٩×١٣ = ٤٠ فلس و ١٠×١٥ = ٥٠ فلس .. وتحميض الفيلم ٢٥٠ فلس مع اليوم هدية
• تصوير مستندات جميع الاحجام • ب (٥٠) فلس •
• لدينا مسودات مصور سينما الاندلس
• النقرة شارع شرحبيل ☎ ٢٦٤٥٨٨٤

الشبكة الالمانية
لدى مؤسسة أزهار السالمية
ايريال مركزي ابتداء من ٦٠ دينار
ايريال للخليج ٤٥ دينار
ايريال الكويت والعراق ٢٥ دينار
تمديدات كهربائية وزينة افراح
صيانة فيديو وتلفزيون ٤ دنانير
خدمة منزلية مجانا
☎ ٥٧٤٣٧٣٩ / ٥٧٢٢٣٠٤ / ٤٨٤٩٤٠١

بشري سارة
• صيانة تلفزيون ٥ دنانير • صيانة فيديو ٥ دنانير • كل خمسة فواتير صيانة جهاز مجانا • تركيب ايريال.

مؤسسة سعد شرار للاجهزة الالكترونية
خلف مجمع النقرة الجنوبي
☎ ٢٦١٥١٩٢

نقل عفش
نقل وفك وتركيب الاثاث والسجاد والستائر بايدي ماهرة مع الضمان
فلل - مدارس - مكاتب
المراجعة:
ت: ٤٨١٤٣٧٥ ضباحا
ت: ٢٦١٢٧٥٦ مساء
أحمد
المؤسسة الخليجية الاسبوعية
مجمع هاني العثمان

للتنظيف
غسيل منازل - سجاد - فلل عمارات - مكاتب
نقل عفش
نقل وفك وتركيب الاثاث والمكاتب بالكفالة
ت: ٤٧٣٥٥٠٧
٤٧١٧٠٦٣
الصياد

مصبغة غادر الكبرى
لتنظيف السجاد والستائر والمفروشات، خدمة افضل وباسعار مناسبة ☎ ٢٦١٠٠٤٨
٢٦٣٥٣٥٠
جوي - دوار شارع تونس

خدم
• خدم •
لدينا خدم باسعار مخفضة جدا
كما نوفر عمال تنظيف للشركات بدون مقابل
☎ ٤٧٣٩٤٢٤ / ٤٧٣٩٤٣٠

بشري للمقبلين على الزواج
مطبعة طابا
ترسل اليك مندوبها أينما كنت لتختار ما يناسبك من كروت الافراح وبانسب الاسعار.
حولي - شارع بيروت - مقابل السنترال
☎: ٢٦١٨٤٥٦

بشري سارة
• خدمة منزلية •
صيانة التلفزيون والفيديو - ٥ دينار
تصليح وتركيب ايريال الخليج وانتركم وايريال مركزي وزينة افراح، تصليح تمديد مقاولات كهربائية
مؤسسة راشد العاشور
☎: ٢٦٢٦٨٦٣

تكييف مركزي
الشركة الكويتية اليابانية للتكييف
صيانة جميع انواع اجهزة التكييف المركزي والمنفصل، خدمة حسب الطلب وبموجب عقود صيانة • خدمة الصيانة ٢٤ ساعة • ☎ ٢٤٤٦٩٣٨ / ٢٤٤٤٥٩٣ / ٢٤٦٢٥٢٩

تكييف مركزي
مؤسسة الباطن
• صيانة جميع انواع التكييف المركزي والمنفصل • اشتراكات سنوية • ايدي فنية وباقل الاسعار
☎ ٤٧٣٩٥٥٠

نقل عفش من بيت الى بيت
ونقل المكاتب وتفليفها بايدي فنية متخصصة
مؤسسة ثقيل الواشد
☎: ٤٨٨٧٩٤١

تصليح وصيانة سنوية للتكييف المركزي
خدمة ٢٤ ساعة
اسعار مناسبة
☎: ٢٦٣٧٦١٩
واسة مراد الكندري بالسرة

العقد الثابت
شركة التكييف المركزي
ش.م.ك
في الخدمة الدورية للتكييف المركزي والتبريد

خدم
يوجد لدينا خدم من سيلان فقط ٤٠ دينارا، اتصل يصلك المندوب
☎ مباشر ٤٣٣٠٠٣٦، بدالة: ٤٣٤٣٢٥٥ / ٤٣٤٣٢٥٦ / ٤٣٤٣٤٧٠ / ٤٣٤٣١٩٦، داخلي ٦٥، فيصل أو ابو طلال، يوجد مندوب لانجاز المعاملة بالعمولة

شركة السيلة
كاشي طابوق مواد بناء
٤٧٣٧١٩١
تلفون: ٢٩٨٠١٢٥٢
٢٩٨٧٠٥١

خدم
• خدم •
* يوجد لدينا خدم *
من سيلان • الهند • الفلبين
ولدينا عمال نظافة من بنغلادش وصباغين وحدادين وميكانيكيين من سيلان مع شهادات خبرة • ١٢ ساعة من العمل المتواصل • الدوام من ٨ صباحا - ٨ مساء
☎: ٢٤٢١٥٥١

مطلوب فيلا ديلوكس
من دورين، في مشرف - بيان - الجابرية - سلوى.
☎ ٢٤٠٢٣٥١
٢٤٢٨٤٠٦

خادم عامل
(٢٥ دينار مرتب)
سانق طباخ
بدون مقابل
كفالة ثلاثة أشهر
☎: ٢٥٥٣٠٢٥

بشري سارة
• خدمة منزلية •
صيانة التلفزيون والفيديو - ٥ دينار
تصليح وتركيب ايريال الخليج وانتركم وايريال مركزي وزينة افراح، تصليح تمديد مقاولات كهربائية
مؤسسة راشد العاشور
☎: ٢٦٢٦٨٦٣

تكييف مركزي
الشركة الكويتية اليابانية للتكييف
صيانة جميع انواع اجهزة التكييف المركزي والمنفصل، خدمة حسب الطلب وبموجب عقود صيانة • خدمة الصيانة ٢٤ ساعة • ☎ ٢٤٤٦٩٣٨ / ٢٤٤٤٥٩٣ / ٢٤٦٢٥٢٩

تكييف مركزي
مؤسسة الباطن
• صيانة جميع انواع التكييف المركزي والمنفصل • اشتراكات سنوية • ايدي فنية وباقل الاسعار
☎ ٤٧٣٩٥٥٠

نقل عفش من بيت الى بيت
ونقل المكاتب وتفليفها بايدي فنية متخصصة
مؤسسة ثقيل الواشد
☎: ٤٨٨٧٩٤١

تصليح وصيانة سنوية للتكييف المركزي
خدمة ٢٤ ساعة
اسعار مناسبة
☎: ٢٦٣٧٦١٩
واسة مراد الكندري بالسرة

العقد الثابت
شركة التكييف المركزي
ش.م.ك
في الخدمة الدورية للتكييف المركزي

خدم
يوجد لدينا خدم من سيلان فقط ٤٠ دينارا، اتصل يصلك المندوب
☎ مباشر ٤٣٣٠٠٣٦، بدالة: ٤٣٤٣٢٥٥ / ٤٣٤٣٢٥٦ / ٤٣٤٣٤٧٠ / ٤٣٤٣١٩٦، داخلي ٦٥، فيصل أو ابو طلال، يوجد مندوب لانجاز المعاملة بالعمولة

شركة السيلة
كاشي طابوق مواد بناء
٤٧٣٧١٩١
تلفون: ٢٩٨٠١٢٥٢
٢٩٨٧٠٥١

فيديو وتلفزيون
أريل لدول الخليج مع بوستر
تصليح الفيديو والتلفزيون خدمة خلال الـ ٢٤ ساعة
اتصل بنا ستجدنا في خدمتك
مؤسسة روضة الكويت
☎ ٢٦٤٨٣١٨

خادم عامل
(٢٥ دينار مرتب)
سانق طباخ
بدون مقابل
كفالة ثلاثة أشهر
☎: ٢٥٥٣٠٢٥

مطلوب فيلا ديلوكس
من دورين، في مشرف - بيان - الجابرية - سلوى.
☎ ٢٤٠٢٣٥١
٢٤٢٨٤٠٦

خدم
لدينا خدم وسواقين من سيلان بأرخص الاسعار
اتصلوا بنا يصلكم مندوبنا وتصلكم الخادمة خلال أسبوع
٤٧١١٨٣٩

مصور الغادة
تصوير الحفلات - فيديو - فوتوغراف - ثلاث كاميرات واخراج تلفزيوني - كاميرا واحدة ٣٠ دينارا - مصورون ومصورات - ☎ ٥٣٢٢٥٥١
يرجى الحجز مسبقا

خدم
خادمات • سواق • طباخين • ايدي عامل • من سيلان • الهند • باكستان • اتصلوا بنا يصلكم مندوبنا
☎ ٢٤١٠٨٢٧ / ٢٤١١٩٢٥

شركة السراع للتجارة
إلى الاخوة العرب والمواطنين
لدى الشركة تشريف جميع الزبائن الكرام بزيارة معرضها الجديد الكائن في المنطقة الصناعية بالري شارع رقم ٢٠ قطعة ٢ بالقرب من محطة البنزين
ت: ٤٨٨٩٩١٨ - ٤٧٤٦٧٩٧
ت: ٤٨٨٩٩١٨ - ٤٧٤٦٧٩٧

أفراحكم
تاجير بيوت شعر - خيام - زينة افراح - طباخين - فرق طبالات - فرق شعبية مع تصوير فيديو وفوتوغرافي.
اتصلوا بنا يصلكم مندوبنا
مؤسسة البنعيرة للافراح
☎ ٩٠٢٢٣٦٥ / ٤٣١٠٠٧٧

افتتاح
ترميم عام وتوسعة للمنازل والعمارات
☎ ٤٨٣٦٥٢٠
٤٨٣٦٥٢٢

احتفالات عام
تنسيق الورود والديكورات وعمل البرادي
☎ ٢٤٣٥٢٨٧ / ٢٦٤٥٧٧٢
مطلوب منجدون

صحافي فلسطيني تحت الاحتلال يكتب عن القرى والمخيمات الفلسطينية المناضلة [٦]



● مقبرة بيت فوريك حيث دفن شهيدا القرية



● الشهيد عرفات



● الشهيد محمد شقيق عرفات الذي استشهد عام ١٩٨٠



● نصب تذكاري اقيم في المكان الذي اصيب فيه الشهيد عرفات

بيت فوريك .. قرية الشهيدين وجرحى الرصاص المتفجر

■ ضابط اسرائيلي: اخضعنا ٢١ دولة عربية وبامكاننا السيطرة على قريتكم ■ شهيدا القرية كانا ينتقدان الاباء لمنعهم ابنائهم من المشاركة طلبا للشهادة

فلسطين المحتلة ـ القبس :

لا ماء لا كهرباء.. لا شوارع معبدة.. ولا خدمات رغم ان عدد سكانها يقارب التسعة الاف نسمة.. ومع ذلك لم تتقاعس قرية بيت فوريك عن مقاومة الاحتلال عندما جاء دورها وهي القرية التي تفخر باستشهاد ستة فدائيين في جبالها في معركة مع قوات الاحتلال سميت بمعركة السبعين.. بيت فوريك كانت على موعد مع الشهادة والنضال في فجر الخامس عشر من حزيران ولم تفاجأ بالحملة العسكرية التي جردها الاحتلال لاخضاعها..

كان ضابط اسرائيلي قد توعد وهدد اهالي القرية في وقت سابق عندما اقتحمت قوات الاحتلال القرية لنسف منزل مواطن ادين ابنه بالانتماء لخلية فدائية نفذت سلسلة من العمليات.. وقال الضابط للسكان «اخضعنا ٢١ دولة عربية.. وبامكاننا السيطرة عليكم».. وعندها انتظم الشبان في مجموعات ولجان لحراسة القرية. ويقول احمد عواد ابو سمرة وهو والد الشهيد عرفات ابن العشرين

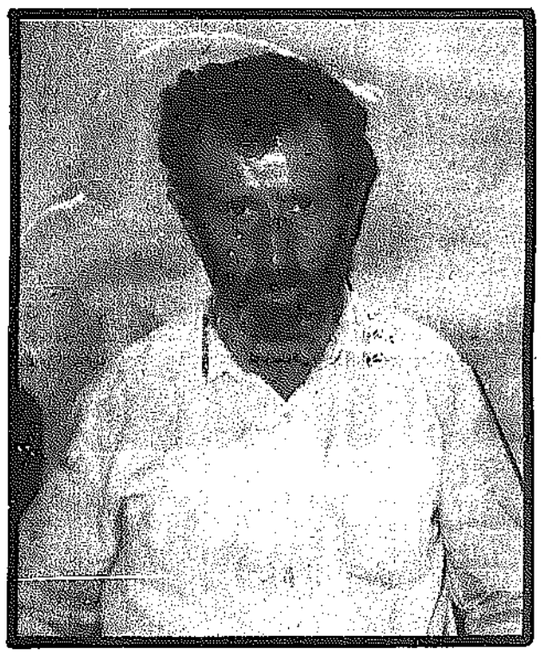
عاما.. «كان عرفات بطلا ويتزعم مجموعة من مجموعات الحراسة ويتفقد لجان الحراسة في مواقعها ليليا.. قبل اصابته بالرصاص بحوالي سبع ساعات حمل طعام العشاء للشبان ثم عمل لهم المجموعات للاطمئنان على الشباب.. كانت القرية في حالة استنفار.. كنا نتوقع اقتحام القرية.. بعد ان تصدى الاهالي لجرافات الاحتلال التي حضرت لهدم منزل احد المواطنين.. في تلك الليلة شاهد عرفات قدوم عربات الاحتلال.. جوالي ٣٠ سيارة عسكرية وطائرة هليوكبتر كانت تلقي قنابل الاضاءة والغاز والرصاص.. وكانت المصادمات العنيفة والالتحام مع جنود الاحتلال الذين فوجئوا بشدة المقاومة من قبل الشبان.. فاطلقوا النار بكثافة مما ادى الى اصابة عشرين شخصا برصاص الدوم دوم المتفجر».. ويضيف والد الشهيد «كان عرفات قد استدعي اكثر من مرة لمقابلة

ضابط المخابرات المسؤول عن منطقتنا.. وكان يرفض الذهاب.. وأثناء فرض الحصار الاقتصادي على القرية والذي استمر شهرين كان عرفات يذهب مع والدته الى السهل للعناية بالارض رغم وجود دوريات الاحتلال.. وفي احدى المرات اعتقلوه لكسره الحصار الاقتصادي..

وضعوه على مقدمة عربة الجيب ودخلوا القرية متخذين منه ستارا حتى لا يرجمهم الشبان بالحجارة» في تلك الليلة ٦/١٥ استمرت المواجهة من الساعة الثالثة فجرا حتى العاشرة صباحا وعندما سمع الشبان ان عرفات اصيب اندفعوا نحو الجنود للانتقام.. وفعلا اصابوا احد

الضباط بجروح.. وهو نفسه الضابط الذي اطلق النار على عرفات.. سقط عرفات مصابا واحاط به الجنود وبدأوا يضربونه باعقاب البنادق والهراوات وهو ينزف.. وتقول

احدى النساء انها شاهدت عرفات قبل اصابته بالرصاص وكان اصيب قبلها بسبعة عيارات مطاطية واخذت تصرخ عليه تدعوه للهرب ولكنه رفض وقال لها يا عمة لن اهرب



● والد الشهيد عرفات .



● زجاج نافذة محطم في بيت فوريك نتيجة اعتداءات الجنود

ضابط جريح اقتحم المستشفى واتهم الشهيد عرفات بانه الذي جرحه

ما دمت قادرا على الضرب.. وبعدها اصيب برصاصة في صدره.. ذهب والده الى الجنود وتمكن من اخذه ونقله عبر طريق ترابية الى المستشفى في نابلس.. وبعد وصوله اقتحم الجنود المستشفى ومعهم الضابط المجروح بحجة انه يريد معرفة من ضربه من الشبان الجرحى لانه هو الذي اطلق النار عليهم.. وذهب الى الغرفة حيث يرقد عرفات حيث اتهمه الضابط بانه هو الذي ضربه.. وقال له انت تضرب حجارة فرد عليه عرفات.. انتم تقتحمون قريتنا وتضربون النساء والاطفال والشيوخ وتريدون منا ان نسكت.. ونظرا لاصابته الشديدة وانتشار شظايا الرصاصة في بطنه فقد ساءت حالته مما استدعى نقله الى مستشفى رام الله حيث فارق الحياة.. ويقول عمه ان عرفات في لحظاته الاخيرة كان يقول.. «عمي لا تخافوا علي ديروا بالكم على حالكم».. وبعد استشهاده ظلت القرية خاضعة لمنع التجول وحاولت سلطات الاحتلال الاستيلاء على جثته من مستشفى رام الله فاشاع عمه انه سينتقل جثمانه بسيارة البلدية.. لخداع قوات الاحتلال.. ولكنه بدلا من ذلك ادخل الجثمان من طريق ترابية وخرج الناس لتشييع جنازته غير عابئين بجنود الاحتلال الذين اضطروا للانسحاب عند مشاهدتهم للاهالي يخرجون متحدين منع التجول.

ونقول والدة الشهيد انه حدث ذات يوم اثناء مشاهدتنا صور جنازة احد الشهداء في التلفزيون وكان عرفات معنا انه تمنى الشهادة وقال ليتني استشهد ونكون لي جنازة كهذه.. ويقول عمه ان الشهيد كان دائما يقول لكبار السن في القرية ان فلسطين لن تعود وانتم تمنعون ابناءكم من المشاركة في التصدي للاحتلال.. وكان ينتقدهم ويدعوهم الى حث ابنائهم على المشاركة لينالوا الشهادة... ويقول الشبان ان عرفات كان يسخر من الحصار الاقتصادي على القرية ويكسره ويذهب الى السهول وكان يردد دائما.. «الشهادة مطلبي».

شهيد بيت فوريك الاخر هو تيسير حسين احمد عودة عندما توجهت الى منزله خرج رجل مسن من المنزل كان ينظر الينا بنظرات غريبة.. وقال «من يا ترى.. هل احد قادم كي يساعدنا أم يتجسس علينا».. ومع ذلك دعانا للدخول.. وأمر باحضار القهوة والتزم الصمت حاولت اخراجه عن صمته ناجي.. وقال «كل الاولاد في السجن وابني تيسير استشهد.. ماذا تريدون بعد ذلك» شرحت له مهمتي الصحفية فلم يعبأ ظل الرجل صامتا وقال.. «شربتم القهوة.. وسأطلب الغداء.. ولا ادري كيف استشهد ابني ولا اعرف عنه شيئا».. وعاد والتزم الصمت.. غادرنا منزل الشهيد مواسين والده الصامت وعرفت من احد الشبان ماساة هذه العائلة فبعد إستشهاد تيسير اعتقلت قوات الاحتلال شقيقين اخرين له.. واعتقلت ابناء عمه واستدعوا والد الشهيد وطلبوا منه تسليم قريب أخر للشهيد وهددوه بالسجن ان لم يسلمه.. وكل معتقل من هؤلاء له عائلة واطفال.. ولا عائل لهم بعد اعتقال أبائهم.. والحالة المادية لهذه العائلات سيئة.. ووالد الشهيد يعيش هذه المأساة.وصار يشك في كل من يزوره وعندما حاول بعض اهالي القرية تقديم المساعدة لهم رفض والد الشهيد ذلك. وجاء احد الشبان كان صديقا

للشهيد تيسير فقال ان الشهيد اشتبك مع جنود الاحتلال كغيره من شبان القرية وبعد فترة من الاشتباكات انسحب الى منزله وبدل ملابسه ثم عاد الى الاشتباكات وكان يصرخ باعلى صوته محذرا الشبان من كمائن قوات الاحتلال حتى يتفادوا الذهاب اليها.. وكان دائما يقول لوالده «انت

تصلي كي تنال الجنة فلماذا لا تشجعوننا على الشهادة كي ننال الجنة.. وندافع عن اوطاننا» وأشار الشاب الى ان الشهيد كان مناضلا وشجاعا فقد شارك في اشتباكات في نابلس وتعرض للاعتقال مرتين في نابلس.. ويقول الاهالي ان عددا من اقاربه شاهدوه في المنام بعد استشهادة يطلب منهم ملابسه التي استشهد وهو يرتديها.. ولما تكرر المنام جمع اهله ملابسه وحذاءه وحفروا القبر ثانية ودفنوا ملابسه ولم يعد مطلبه يتكرر في المنام.

وحول الاوضاع المعيشية في القرية يقول الشبان ان قريتهم محرومة من كافة الخدمات.. فالماء يشربونه من الابار المنزلية.. والكهرباء بعض السكان يحصلون عليها من مولدات صغيرة منزلية.. والطرق ترابية غير معبدة وقد اضطر الاهالي الى تعبيد شارع واحد حتى تمر فيه السيارات الى داخل القرية لان السائقين كانوا يرفضون السير على طرق ترابية وتم تعبيده على حسابهم..

فسلطات الاحتلال كانت وما زالت ترفض الموافقة على السماح لهم بطلب مساعدات من الخارج او ادخال اموال.. ويعتمد السكان على زراعة سهولهم التي فقدوا محاصيلها هذا العام بسبب الحصار الاقتصادي الذي فرض عليهم.. وهناك لجنة شعبية في القرية تم تشكيلها بناء على تعليمات القيادة الموحدة للانتفاضة تعمل حسب قدراتها وامكاناتها وهي تضم مختلف التيارات السياسية

لتجسيد الوحدة الوطنية في مواجهة الاحتلال.. ويقول الشبان ان اكثر من ٥٩٠ شابا اعتقلوا من القرية منهم ٢٠ معتقلا اداريا وهناك ٣٠ جريحا بينهم فتاتان اصيبتا برصاص متفجر في الصدر واجريت لهما عمليات كثيرة..

وروى الشبان باعتزاز تضحية احد الشبان عندما لاحقه الجنود لاعتقاله.. فدخل الى غرفة محول للكهرباء للاختباء.. فوجد مجموعة من الشبان فخرج حتى يمنع الجنود من الدخول واكتشف رفاقه.. وجرى امامهم مسافة قصيرة لجذبهم اليه.. ثم استسلم للجنود الذين

اطلقوا عليه النار من مسافة مترين فاصيب باربع رصاصات في ساقيه ولم يكتشف الجنود أمر رفاقه الاخرين.. ويقول الشبان ان جنود الاحتلال اثناء اقتحام القرية سيطروا على المسجد واستخدموه كمقر لهم وكان يقضون حاجاتهم بداخله ضاربين عرض الحائط بقدسية بيوت الله.

تصفيـــة عميـــل فـــي الخليـــل

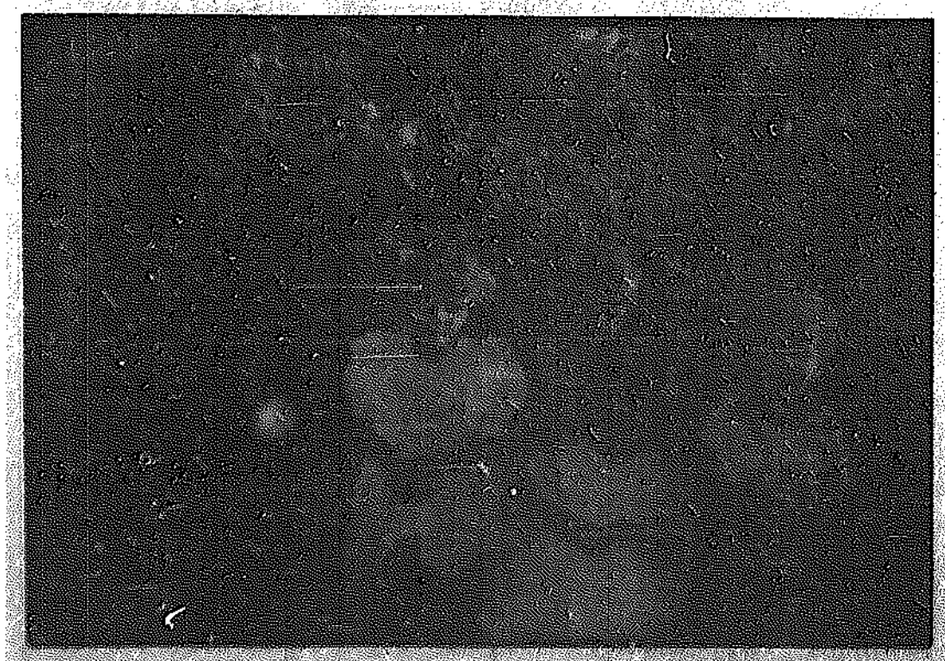
خلال شهر اغسطس الماضي جرت عدة محاولات لتصفية عدد من العملاء الذين واصلوا التعامل مع الاحتلال رغم التحذيرات المتكررة لهم وقد نجح المواطنون في اعدام عميلين من بطا احدهما في بلدة بطا نفسها والاخر في الخليل.. وهاجم المواطنون في قرية عزون احد العملاء فامطرهم بوابل من الرصاص وجرح عددا منهم.. وكان مواطنون قد حاولوا اعدام عميل في قرية بديا لكنه اصيب ونجا من الموت في مستشفى اسرائيلي.. والعملاء هم السلاح انسري للاحتلال في مقاومة الانتفاضة وتحديد اسماء الشبان النشيطين تمهيدا لاعتقالهم.. وفي بداية الانتفاضة اعطي العملاء فرصة للتوبة.. فتاب اغلبهم لكن الكثيرين ظلوا على

عمالتهم رغم توبتهم الظاهرية.. واول عميل تم اعدامه كان في لباطية «جنين» لكنه قتل طفلا واصاب عددا من الاشخاص قبل اعدامه.. والعميل الثاني قتل في مخيم الجلزون في شهر يوليو الماضي اما العميلان من بطا فيقول المواطنون انه تمت تصفيتهما ضربا بالهراوات والفؤوس وغنم المواطنون عدة قطع سلاح من بيت العميل في بطا..

ولم يعرف بعد ما اذا كان العميل الثاني سميح دبابة الذي اعدم في الخليل مسلحا.. ويتردد انه تم العثور معه على بطاقة اسرائيلية تسمح له بالمرور على الحواجز العسكرية دون معارضته.. والعملاء عدة انوع منهم العلنيون المسلحون ومنهم السريون ومعالجة امر الطرفين يبقى صعبا فالنوع الاول مسلح وله حراساته والنوع الثاني سري واذا ما اكتشف لايستطيع احد تاكيد عمالته دون ادلة قاطعة. وفي بداية الاحتلال بذل الاسرائيليون جهودا لتجنيد عملاء ولكن مع استمرار الاحتلال طيلة ٢١ عاما وفي غياب الردع الثوري اوجد الاسرائيليون شبكة ضخمة من العملاء جعلت الاحتلال يحكم الضفة الغربية وغزة بواسطة قوات عسكرية قليلة العدد.. ووجد الاسرائيليون في بعض المخاتير ورؤساء واعضاء المجالس القروية والبلدية احيانا مجالا خصبا وسهلا لتجنيد العملاء بالمجان مقابل منحهم امتيازات وتسهيل معاملاتهم غير القانونية.. وكذلك وجدوا في اللصوص والمجرمين مجالا اخر حيث يكافأ المجرم بالافراج عنه مقابل عمالته.. وهكذا.. وفضلا عن ذلك استخدم الاسرائيليون وسائل اخرى لتجنيد العملاء والعميلات بواسطة تصوير الفيدو والكاميرا في محلات التوفوتيه النسائية.. وتهديد الفتيات بالصور اثناء تجربة الملابس وغيرها.. وبهذا الاسلوب اسقط الاحتلال فتيات وشبانا وكان يستخدم الفتيات الساقطات لمعرفة اسرارهم حينا وتصفيتهم في ظروف غامضة احيانا اخرى.

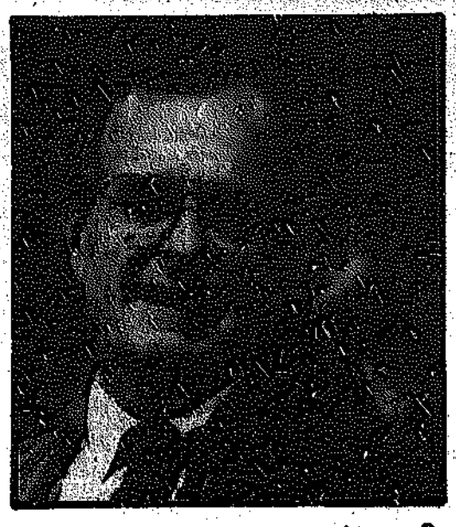


● الجميل سميح دبابة بعد اعدامه في الخليل



● الطفل الذي قتله عميل في لباطية ويبدو مع اخوته في وسط الصورة من الخلف

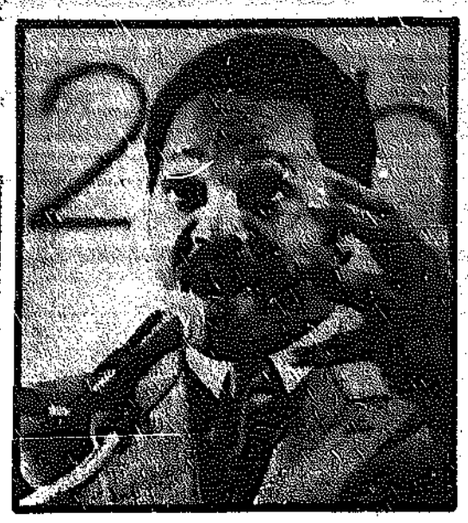
القبس تنشر قائمة التبرعات اليهودية للمرشحين في انتخابات الكونغرس الاميركي



● جورج بوش



● روبرت كنيدي



● جيسي جاكسون

■ تبرعات ايباك تشمل: ٥٠٠٠ دولار لبوش و٦٠٠٠ لبنتسن و٢٠ الفا الى روبرت كنيدي وألفا الى جاكسون

في لقاء صحفي تم في مكتب «القبس» في القاهرة، سلم وينشارد كيرتس «محرر تقرير واشنطن للشرق الاوسط»، دراسة مهمة اعدها فريق من المحررين عن «اللجنة الاميركية الاسرائيلية للعلاقات العامة «ايباك».

تكشف الدراسة عن نشاط «ايباك» في دعم المرشحين المتنافسين على مقاعد مجلس الكونغرس، وترصد في الوقت نفسه المبالغ المخصصة لكل منهم سواء في الانتخابات الاولية التي تجرى داخل الأحزاب لاختيار المرشحين، ام الانتخابات العامة التي تجرى في نوفمبر المقبل.

جاء في الدراسة ان ايباك تضم في عضويتها ٤٥٠٠ من كبار الشخصيات اليهودية في المجتمع الاميركي، وان حصيلة تبرعاتهم لهذه الانتخابات بلغت ٤٦,٤ مليون دولار. توزع لدعم مرشحي الرئاسة الاميركية، واعضاء الكونغرس وحكام الولايات وعمد المدن.

وقالت ان هذه الحصيلة تزيد بنسبة ٣٤٪ عن جملة التبرعات في إنتخابات ١٩٨٦.

وتشير الدراسة الى ان ايباك خصصت ١,٨٢٣,٥٥٣ دولارا حتى ٣٠ مارس ١٩٨٨ للمرشحين في الانتخابات الاولية. كما خصصت ٢,٠٨٨,١١٣ دولارا للمرشحين في الانتخابات العامة الذين استقر عليهم الحزبان الجمهوري والديمقراطي.

ويلاحظ ان هذه المخصصات تزيد كثيرا عما خصص للمرشحين في انتخابات ١٩٨٦، والتي لم تتجاوز مليوني دولار.. مقابل ٤,٥ ملايين دولار في انتخابات ١٩٨٤.

وتوزع ايباك المخصصات المالية طبقا لقواعد عامة.. منها مثلا توجيه اولوية الدعم لاعضاء الكونغرس الحاليين الذين يدخلون انتخابات التجديد. وبشرط ان يكون سجل المرشح على درجة عالية من الولاء لاسرائيل. وفي هذه الحالة لا تغامر «ايباك» كثيرا بالتعامل او بالمراهنة على المنافسين.

ومن القواعد المتعارف عليها: ان الديمقراطيين يحصلون على منح اكثر من الجمهوريين، وخصص للجمهوريين حتى الان ٤٦٦,٩٠٠ دولار مقابل ١,٣٥٦,٤٣٥ دولارا للديمقراطيين.

ومن التفضيلات العامة دعم المنافسين لمقاعد مجلس الشيوخ اكثر من المتنافسين لمقاعد مجلس النواب، لان الشيوخ اكثر تاثيرا وسطوة من النواب. وطبقا لهذه القاعدة خصص للمرشحين الشيوخ ١,٣٠٧,٢٣٥ دولارا مقابل ٥١٦,١٠٠ دولار للمرشحين النواب.

وتفضل ايباك ايضا اعضاء الكونغرس الذين يعملون بنشاط داخل اللجان الرئيسية واهمها: الميزانية ـ الدفاع ـ المخابرات ـ العلاقات الخارجية بمجلس الشيوخ. والشوون الخارجية بمجلس النواب. وكذلك اللجان الفرعية المهمة مثل الدفاع والعمليات الخارجية بمجلس الشيوخ. وكذلك العمليات الخارجية في اوروبا والشرق الاوسط.

من هؤلاء مثلا السيناتور بيت ويلسون من كاليفورنيا، وله سجل مشهور في التصويت لاسرائيل. وخصص له ٣٤,٧٥٠ دولارا مقابل ٨٥٠٠ دولار لمنافسه ليو مكارثي.

وتفضل اللجنة ايضا المرشح الموثوق بولائه لاسرائيل، وتنافس به اي عضو كونغرس بناصب اسرائيل العداء.. وهذا ما حدث لويلسن ذاته الذي كان عمدة لمدينة سانت دييغو واختاره اللوبي الاسرائيلي لينافس به بول مكلووسكي الذي وجه انتقادات للدولة العبرية.

ومن القواعد المعمول بها ان كون المرشح يهوديا لا يؤهله للحصول على دعم «ايباك». هناك مثلا ثلاثة من الشيوخ اليهود المرشحين للتجديد. اثنان منهم هما فرانك لينتبرغ وهاورد مينزبيم حصلا على دعم كبير جدا، بينما حصل الثالث تشيك هيشت على ٦٥٠٠ دولار فقط.

ان ايباك تعاقب هيشت بقسوة لانه ارتكب سلسلة من الاخطاء غير المباشرة في حق اسرائيل، فقد اعطى تاييده مثلا لبيع صفقة اسلحة للاردن عام ١٩٨٣، كما منح تاييده عند التصويت الاول لصفقة اسلحة اخرى للسعودية عام ١٩٨٦، واعترض في تصويت لاحق على منع اليهود المجندين في الجيش الاميركي من ارتداء الطاقية المقدسة.

وعاقبت ايباك المرشح الجمهوري رون مارليني لانه قام بزيارة الاردن عام ١٩٨٥، كما اعترض على زيادة المساعدات لاسرائيل.

وتشمل قائمة المرشحين الذين حصلوا على اكبر المخصصات من ايباك المرشح الديمقراطي مينزبيم وخصص له ١٤٢,٥٣٥ دولارا ويتحداه المرشح الجمهوري جورج فينوفينش.

وتلقى ليتبرغ ١٠٢,٧٥٠ دولارا.

وحصل الجمهوري دافيد دورنبرجر على ٩٢,٥٠٠ دولار بينما خصص لمنافسه الديمقراطي هيوبرت همفري الثالث على ٢٥٠٠ دولار فقط، وقد منحت له لانه سليل عائلة هيوبرت همفري نائب الرئيس جونسون والمرشح للرئاسة فيما بعد.

وحصل وينشارد ليشت الديمقراطي على ١٢٧,٠٠٠ دولار لمنافس السيناتور جون شافي الجمهوري الذي لم يتلق اي دعم.

ورغم الدعم الكبير الذي تقدمه ايباك، الا ان مرشحي هذه المنظمة لا ينجحون في كل مرة. بل ان نسبة الخاسرين منهم في الانتخابات الاولية عام ١٩٨٨ كانت كبيرة ومفاجئة (١٥١ مرشحا).

وفيما يلي قائمة باسماء المرشحين الذين تدعمهم ايباك سواء في الانتخابات الاولية او الانتخابات العامة.. والمبالغ التي حصل عليها كل منهم.

ويتبين من هذه القائمة ان المنظمة اليهودية تبرعت لحملة المرشحين لمنصب الرئاسة سواء في المراحل الاولية.. او في مراحل الانتخابات على مستوى المؤتمرات القومية للاحزاب.

وفي هذا المجال حصل جورج بوش على ٥٠٠٠ دولار. وجيسي جاكسون على ١٠٠٠ دولارا، ولويد بنتسن على ٦٠٠٠ دولار، كما حصل ادوارد كنيدي على ٢٠ الف دولار وحصل ابن شقيقه جوزيف كنيدي على ٥٠٠ دولار.

القاهرة ـ القبس

المرشح	الولاية	مرشح لعضوية مجلس...	دعم الانتخابات الاولية بالدولار	دعم الانتخابات العامة ٨٨ بالدولار	الحزب	اللجنة اذا كان عضوا بالكونغرس
هربرت كلاهانا	الباما	النواب	١٥٠٠	٢٥٠٠	الجمهوري	-
بنجمان أبردريش	الباما	النواب	١٥٠٠	١٥٠٠	الديمقراطي	-
كلود هاريش	الباما	النواب	١٥٠٠	٢٥٠٠	الديمقراطي	-
دانيس ديكويكني	اريزونا	الشيوخ	٢٥٧٥٠	٢٦٧٥٠	الديمقراطي	العمليات الخارجية
جيمس كلوبي	اريزونا	النواب	١٥٠٠	١٥٠٠	الجمهوري	الميزانية
جون كايل	اريزونا	النواب	١٠٠٠	١٠٠٠	الجمهوري	-
بوابل انتوني	اركنساس	النواب	٥٠٠٠	٥٠٠٠	الديمقراطي	-
تومي رونيسون	اركنساس	النواب	٢٥٠٠	٣٥٠٠	الديمقراطي	الشؤون العسكرية
هارولد بيرمان	كاليفورنيا	النواب	٣٥٠٠	٣٥٠٠	الديمقراطي	الشؤون العسكرية
انتوني كيليو	كاليفورنيا	النواب	١٠٠٠	١٠٠٠	الديمقراطي	-
الان كرينستون	كاليفورنيا	الشيوخ	٧٥٠٠	٧٥٠٠	الديمقراطي	العمليات الخارجية
جولبان ديكسون	كاليفورنيا	النواب	٥٠٠٠	٥٠٠٠	الديمقراطي	العمليات الخارجية
روبرت دورنان	كاليفورنيا	النواب	١٠٠٠	١٠٠٠	الجمهوري	الشؤون العسكرية
فيس فازو	كاليفورنيا	النواب	٣٥٠	٣٥٠	الديمقراطي	الميزانية
جايري هارت	كاليفورنيا	النواب	١٠٠٠	٢٠٠٠	الديمقراطي	-
والت هارجر	كاليفورنيا	النواب	٥٠٠	٥٠٠	الجمهوري	-
ايرنست كونيو	كاليفورنيا	النواب	٢٠٠٠	٩٠٠٠	الجمهوري	-
جوبامر لانتوس	كاليفورنيا	النواب	٦٥٠٠	٦٥٠٠	الديمقراطي	الشرق الاوسط
عبل ليفين	كاليفورنيا	النواب	٥٠٠٠	٥٠٠٠	الديمقراطي	الشرق الاوسط
مينيو مارغنيس	كاليفورنيا	النواب	٧٥٠	٥٧٥٠	الديمقراطي	-
جيري لويس	كاليفورنيا	النواب	-	٥٠٠٠	الجمهوري	-
روبرت مارتنيس	كاليفورنيا	النواب	١٠٠٠	١٠٠٠	الديمقراطي	-
لوبو واكارتي	كاليفورنيا	الشيوخ	٨٥٠٠	٨٥٠٠	الديمقراطي	-
نورمان مينيتا	كاليفورنيا	النواب	٥٠٠	٥٠٠	الديمقراطي	-
جورج ميللر	كاليفورنيا	النواب	-	١٢٥٠	الديمقراطي	-
ليون بنتا	كاليفورنيا	النواب	٥٠٠	٥٠٠	الديمقراطي	-
نانسي بيلوس	كاليفورنيا	النواب	٨٥٠٠	٨٥٠٠	الديمقراطي	-
ريتا ريد	كاليفورنيا	النواب	١٠٠٠	١٠٠٠	الديمقراطي	-
فورتني ستارك	كاليفورنيا	النواب	١٠٠٠	١٠٠٠	الديمقراطي	-
هنري واكسمان	كاليفورنيا	النواب	٥٠٠	٥٠٠	الديمقراطي	-
بيتي ويلسون	كاليفورنيا	الشيوخ	٣٤ ٧٥٠	٣٨٦٠٠	الجمهوري	الشؤون العسكرية
كينيث كرامر	كلورادو	النواب	١٠٠٠	٥٠٠	الجمهوري	-
باتريكا شرويدر	كلورادو	النواب	١٠٠٠	١٠٠٠	الديمقراطي	الشؤون العسكرية
دافيد ساكاجز	كلورادو	النواب	٢٠٠٠	٤٠٠٠	الديمقراطي	-
تيموثي ويرث	كلورادو	الشيوخ	٣٠٠٠	٣٠٠٠	الديمقراطي	الشؤون العسكرية
صمويل ججدنيسون	كونتكت	النواب	١٦٥٠٠	١٧٥٠٠	الديمقراطي	الشؤون العسكرية
كريستين نيدرمن	كونتكت	النواب	٢٠٠٠	-	الديمقراطي	-
جون رؤلاند	كونتكت	النواب	٢٨٠٠	٢٨٠٠	الجمهوري	الشؤون العسكرية
كريستوفر شايز	كونتكت	النواب	١٠٠٠	٢٠٠٠	الجمهوري	-
لويل فيكر	كونتكت	الشيوخ	٧١٥٠٠	٧٤٠٠٠	الجمهوري	الميزانية
توماس كرير	دلادور	النواب		٧٥٠	الديمقراطي	-
ويليام روث	الابور	الشيوخ	٥٠٠٠	٥٠٠٠	الجمهوري	-
ويليام شابيل	فلوريدا	النواب	٥٠٠	٥٠٠	الديمقراطي	الميزانية
دانتي فيسكل	فلوريدا	النواب	٦٥٠٠	١٦٥٠٠	الديمقراطي	الشؤون العسكرية
بوب جيرهام	فلوريدا	الشيوخ	٧٥٠٠	٧٥٠٠	الديمقراطي	-
ويليام ليمان	فلوريدا	النواب	١٥٠٠	١٥٠٠	الديمقراطي	-
كوني ماث	فلوريدا	الشيوخ	٥٠٠	٣٥٧٢	الجمهوري	-
دانيل ميكي	فلوريدا	الشيوخ	٤٦٠٠	٩٦٠٠	الديمقراطي	-
بيل نيلسون	فلوريدا	النواب	٣٥٠	٣٥٠	الديمقراطي	-
لوراتس سميث	فلوريدا	النواب	٢٢,٤٠٠	١١,٤٠٠	الديمقراطي	الشرق الاوسط
جون ميل	فلوريدا	النواب	-	١٠٠٠	الديمقراطي	-
وايش فلور	جورجيا	الشيوخ	٦٠٠٠	٦٠٠٠	الديمقراطي	-
جون لويس	جورجيا	النواب	٦٨٠٠	١٨٠٠	الديمقراطي	-
باتريك سوندبل	جورجيا	النواب	١٥٠٠	١٥٠٠	الجمهوري	-
مبارك ماتسونجا	هاواي	الشيوخ	٧٠٠٠	٧٠٠٠	الديمقراطي	-
باتريشا سايكي	هاواي	النواب	-	٧٥٠	الجمهوري	-
جيمس ماكلير	ايداهو	الشيوخ	٥٠٠	٥٠٠	الجمهوري	-
ريتشارد ستاليتج	ايداهو	النواب	٢٨٠٠	٢٨٠٠	الديمقراطي	-
تيري ميروك	الينوي	النواب	٥٠٠	٥٠٠	الديمقراطي	-
كاردبس كولينز	الينوي	النواب	٣٠٠٠	٣٠٠٠	الديمقراطي	-
ريتشارد ديربان	الينوي	النواب	٢٧٥٠	٢٧٥٠	الديمقراطي	الميزانية
لين إيفانز	الينوي	النواب	٢٧٥٠	٢٧٥٠	الديمقراطي	الشؤون العسكرية
هاريس فاوول	الينوي	النواب	-	١٠٠٠	جمهوري	-
لين مارتن	الينوي	النواب	٣٠٠	٣٠٠	الجمهوري	الشؤون العسكرية
روبرت ميتشيل	الينوي	النواب	٨٧٥٠	٨٧٥٠	الجمهوري	المخابرات
جون بروفر	الينوي	النواب	٥٥٠٠	٥٥٠	الجمهوري	العمليات الخارجية
مارتن روسو	الينوي	النواب	٢٥٠	٢٥٠	الديمقراطي	-
بمانذي ياتس	الينوي	النواب	٢٥٠	٢٥٠	الديمقراطي	الميزانية
باتي بيرتون	انديانا	النواب	٨٣٠٠	٨٣٠٠	الجمهوري	الشؤون العسكرية
لي هاملتون	انديانا	النواب	١٢٠٠٠	١٢٠٠٠	الديمقراطي	الشرق الاوسط
جيمس جونلتز	انديانا	النواب	٢٨٠٠	٧٨٠٠	الديمقراطي	-
ريتشارد لوجر	انديانا	الشيوخ	٦٥٠٠	٦٥٧٠	الجمهوري	-
فيليب شارب	انديانا	النواب	٧٥٠	٧٥٠	الديمقراطي	-
توماس وارد	انديانا	النواب	٢٠٠٠	٧٠٠٠	الديمقراطي	-
فريدريك جراندي	ايوا	النواب	٣٧٥٠	٢٧٥٠	الجمهوري	-
توماس تكيل	ايوا	الشيوخ	٢٠٠٠	٢٠٠٠	الديمقراطي	الميزانية ـ عمليات خارجية
كاثرين هيدجسون	ايوا	النواب	٥٠٠٠	-	الديمقراطي	
دانيل نيكل	ايوا	النواب	١٧٥٠	١٧٥٠	الديمقراطي	
دانيل جليكمان	كانساس	النواب	٤٧٥٠	٥٩٤٠	الديمقراطي	
جان ماينر		النواب	-	١٠٠٠	الجمهوري	-
بوب ليشكي		النواب	٥٠٠	٥٠٠	الجمهوري	الشرق الاوسط
بيتي كيتلي		الشيوخ	٥٠٠	٣٠٠٠	الجمهوري	-
ميتش ماكونيل	لويزيانا	النواب	٢٧٥٠	٢٧٥٠	الجمهوري	-
ريتشارد بيكر	لويزيانا	الشيوخ	٢٠٠٠	١٠٠٠	الديمقراطي	-
جون بروس	لويزيانا		-	٥٠٠	الديمقراطي	-
جيمس هايز	لويزيانا	النواب	٦٠٠٠	-	الديمقراطي	-
وليستر كاسل	لويزيانا	النواب	١٢٠٠	١٢٠٠	الجمهوري	-

المرشح	الولاية	مرشح لعضوية مجلس...	دعم الانتخابات الاولية بالدولار	دعم الانتخابات العامة ٨٨ بالدولار	الحزب	اللجنة اذا كان عضوا بالكونغرس
كلويد هولواي	لويزيانا	الشيوخ	١٠٠٠	١٠٠	الديمقراطي	-
بينت جونستون	لويزيانا	النواب	٢٥٠٠	٢٥٠٠	الديمقراطي	-
فيليب توزيني	مين	الشيوخ	٦٩٥٠٠	٦٩٥٠٠	الديمقراطي	-
جورج ميتشل	مين	النواب	٥٠٠	٥٠٠	الجمهوري	العلاقات الخارجية
اوليمبيا سنوي	مين	النواب	-	٥٠٠٠	الديمقراطي	الشؤون العسكرية
جوزيف مريتان	ميرلاند	الشيوخ	٢٥٠	-	الديمقراطي	
ميتشل بارنز	ميرلاند	النواب	٨٧٥٠	٨٧٥٠	الجمهوري	
هلن بنكلي	ميرلاند	النواب	٢٢٥٠	٢٢٥٠	الديمقراطي	
بنيامين كاردين	ميرلاند	النواب	٤٠٠٠	٤٠٠٠	الديمقراطي	
ستيني هوير	ميرلاند	النواب	٢٥٠٠	٢٥٠٠	الديمقراطي	
توماس ماكميلان		النواب				
بربارا ماكلووسكي	ماريلاند	الشيوخ	١٠٠٠	١٠٠٠	الديمقراطي	العمليات الخارجية ـ الميزانية
كونستانس كولا	ماريلاند	النواب	٢٢٥٠	٢٢٥٠	الجمهوري	-
بول سربانز	ماريلاند	الشيوخ	٣٣٥٠	٣٥٠٠٠	الديمقراطي	-
كاثلين تاونسند	ماريلاند	النواب	٢٥٠	-	الديمقراطي	-
باربني فرانك	ماسوشيتس	النواب	٥٠٠	٥٠٠	الديمقراطي	
الوارد كيندي	ماسوشيتس	الشيوخ	٢٥٠٠	٢٥٠٠	الديمقراطي	الشؤون العسكرية
وليام بروكس	ماسوشيتس	النواب	-	٥٠٠	الديمقراطي	
جون دنجيل	ميتشيجان	النواب	٥٣٥٠	٦٣٥٠	الديمقراطي	
وليام فورد	ميتشيجان	النواب	١٠٠٠	١٠٠٠	الديمقراطي	
بول هنري	ميتشيجان	النواب	١٢٥٠	١٢٥٠	الديمقراطي	
دينس هارتزل	ميتشيجان	النواب	-	١٠٠٠	الجمهوري	
ميتشيل اروين	ميتشيجان	النواب	١٠٠٠	١٠٠٠	الديمقراطي	
ساندر كيقين	ميتشيجان	النواب	٢٥٠٠	٢٥٠٠	الديمقراطي	
لينا بولاك	ميتشيجان	النواب	٢٥٠	٢٥٠	الديمقراطي	
رونالد ريجيل	ميتشيجان	النواب	٢٥٠٠	٢٥٠٠	الديمقراطي	
ويليام شويت	ميتشيجان	الشيوخ	٣٢٢٥٠	٣٨٧٥٠	الديمقراطي	
جاي جات فاندر	ميتشيجان	النواب	١٥٠٠	١٥٠٠	الجمهوري	
هارود دولوب	ميتشيجان	النواب	٥٣٥٠	٥٣٥٠	الجمهوري	
بالبيد درنبرجر	ميتشيجان	النواب	١٠١٠٠	١٢١٠٠	الديمقراطي	
فيريت همفري	مينسوتا	الشيوخ	٩٢٥٩٩	٩٢٥٠٠	الجمهوري	
جيمس اوبرستر	مينسوتا	الشيوخ	٢٥٠٠	٢٥٠٠	الديمقراطي	
جيمس سكروسكي	مينسوتا	النواب	٢٥٠	٢٥٠	الديمقراطي	
فن فيبر	مينسوتا	النواب	١١٠٠	١١٠٠	الديمقراطي	
	مينسوتا	النواب	١٠٠٠٠	١٥٠٠٠	الجمهوري	الميزانية
وين داوني	ميسسبي	الشيوخ	٣٢٧٥٠	٤٢٥٥٠	الديمقراطي	
الفونسو ايسياي	ميسسبي	النواب	١٤٧٥٠	١٥٢٥٠	الديمقراطي	
ترنت لوت	ميسسبي	النواب	٩٠٠٠	٢٤٥٠٠	الجمهوري	
كريستوفر بوند	ميسوري	الشيوخ	٤٠٠٠	٤٠٠٠	الجمهوري	
جون بويشفر	ميسوري	النواب	٥٢٥٠	١٠٠٠٠	الجمهوري	
جون بويشفر	ميسوري	الشيوخ	٢٤٥٠٠	٢٤٥٠٠	الجمهوري	
جون دانفورث	مونتانا	الشيوخ	٥٠٠	٥٠٠	الديمقراطي	
ماكس باكوس	مونتانا	الشيوخ	١٨٥٠٠	١٨٥٠٠	الديمقراطي	
جون ميلشر	مونتانا	النواب	١٥٠٠	٩٠٠٠	الديمقراطي	
ريتشارد اوبرين	نبراسكا	الشيوخ	٧٥٠٠	١٣٣٠٠	الجمهوري	
دافيد كارنيس	نبراسكا	الشيوخ	٨٠٠٠	٨٠٠٠	الديمقراطي	
جوزيف كاري	نبراسكا	النواب	١٣٥٠٠		الديمقراطي	
اليس ميلدر	نبراسكا	النواب	١٠٠٠		الديمقراطي	
سيسلي زيرونسكي	نيفادا	النواب	١٠٧٥٠	١٠٧٥٠	الديمقراطي	الشؤون العسكرية
جيمس بيلبري	نيفادا	الشيوخ	٣٤٠٠٠	٣٧٠٠٠	الديمقراطي	
ريتشارد براين	نيفادا	الشيوخ	٦٥٠٠	١١٥٠٠	الجمهوري	
تشيك هشت	نيوجرسي	الشيوخ	٢٢٠٠	٢٢٠٠	الديمقراطي	
بيل برادلي	نيوجرسي	النواب	٣٥٠	٣٥٠	الجمهوري	
جيمس كورتر	نيوجرسي	النواب	٢٥٠	٢٥٠	الديمقراطي	
جيمس فلوريو	نيوجرسي	النواب	٢٥٠	٢٥٠	الجمهوري	
دين جالو	نيوجرسي	الشيوخ	١٠٢,٧٥٠	١١٣,٠٥٠	الديمقراطي	عمليات خارجية
فرانك لينترجر	نيوجرسي	النواب	٣٠٠	٣٠٠	الجمهوري	
ماثيو رينالدو	نيوجرسي	النواب	٣٠٠	٣٠٠	الجمهوري	
مارجي روكما						
رونالدسيانتي	نيوجرسي	النواب		٧٥٠	الديمقراطي	
روبرت توريشيلي	نيوجرسي	النواب	٦٧٥٠	٦٧٥٠	الديمقراطي	الشرق الاوسط
سميت كريستوفر	نيوجرسي	النواب	-	١١٠٠٠	الجمهوري	الشرق الاوسط
جيف بنجمان	نيومكسيكو	الشيوخ	٨٧٢٥٠	٨٧٩٠٠	الديمقراطي	الشؤون العسكرية
بيل ريتشاردسون	نيومكسيكو	النواب	٢٠٠٠	٢٠٠٠	الديمقراطي	المخابرات
جاري اركمان	نيويورك	النواب	٢٥٠	٢٥٠	الديمقراطي	الشرق الاوسط
جوزيف ديجوجاردي	نيويورك	النواب	٣٠٠	٣٠٠	الجمهوري	
توماس داوني	نيويورك	النواب	١٠٠٠	١٠٠٠	الديمقراطي	
فملتون فيش	نيويورك	النواب	٥٠٠	٥٠٠	الجمهوري	
بنيامين جيلمان	نيويورك	النواب	٦٢٥٠	٦٢٥٠	الجمهوري	
جيرجي هوكر بروكنر	نيويورك	النواب	٢٢٥٠	٢٢٥٠	الديمقراطي	
راموال مويتهان	نيويورك	الشيوخ	٢٥٠٠٠	٢٥٠٠٠	الديمقراطي	عمليات خارجية
روبرت مارك	نيويورك	النواب	٥٨٠٠	٥٨٠٠	الديمقراطي	عمليات خارجية
توم مارتي بولار	نيويورك	النواب	٥٠٠	٥٠٠	الديمقراطي	-
تشارلز رانجل	نيويورك	النواب	٥٠٠	٥٠٠	الديمقراطي	-
جيمس شوير	نيويورك	النواب	١٠٠٠	٦٠٠٠	الديمقراطي	-
لويس ستوتز	نيويورك	النواب	٢٥٠٠	٧٥٠٠	الديمقراطي	-
ستيفن سولارز	نيويورك	النواب	٥٠٠	٥٠٠	الديمقراطي	
تيد وايز	نيويورك	النواب	٣٠٠	٥٠٠	الديمقراطي	الشؤون العسكرية
روبرت اوين	نيويورك	النواب	-	٥٠٠٠	الديمقراطي	
توماس بلاجر	نورث كارولينا	النواب	٥٠٠	١٥٠٠	الجمهوري	
هاورد كوبل	نورث كارولينا	النواب	٧٢٥٠	٧٢٥٠	الديمقراطي	الشؤون الخارجية
جون برايس	نورث كارولينا	النواب	١٥٠٠	١٥٠٠	الجمهوري	الشرق الاوسط
مارتن لانكستر	نورث كارولينا	النواب	٢٥٠	٢٥٠	الديمقراطي	الشؤون العسكرية

المرشح	الولاية	مرشح لعضوية مجلس...	دعم الانتخابات الاولية بالدولار	دعم الانتخابات العامة ٨٨ بالدولار	الحزب	اللجنة اذا كان عضوا بالكونغرس
ستيفن نيبل	نورث كارولينا	النواب	٥٠٠	٥٠٠	الديمقراطي	-
دافيد برايس	نورث كارولينا	النواب	٢٥٠٠	٣٥٠٠	الديمقراطي	-
شارلز روز	نورث كارولينا	النواب	١٠٠٠	١٠٠٠	الديمقراطي	-
جيمس سانفورد	نورث كارولينا	الشيوخ	٤٥٠٠	٤٥٠٠	الديمقراطي	-
مارك اندروز	نورث داكوتا	الشيوخ	١٠٠٠	-	الجمهوري	-
كوينتن بيروك	نورث داكوتا	الشيوخ	٣٨٣٠٠	٣٨٣٠٠	الديمقراطي	الميزانية
كنت كونارد	نورث داكوتا	الشيوخ	١٠٠٠٠	١٠٠٠٠	الديمقراطي	الميزانية
بايرون دورجان	نورث داكوتا	النواب	٢٥٠٠	٢٥٠	الديمقراطي	
دنيس ايكارت	اوهايو	النواب	٨٥٠	٨٥٠	الديمقراطي	
ادوارد فيجان	اوهايو	النواب	٨٠٠٠	٨٠٠٠	الديمقراطي	الشرق الاوسط
بول كليمور	اوهايو	النواب	١٠٠٠	١٠٠٠	الجمهوري	
ميرس كابتيور	اوهايو	النواب	٥٠٠	٥٠٠	الديمقراطي	
دنيس كوشني	اوهايو	النواب	١٥٠٠	-	الجمهوري	
رونالد لوكانز	اوهايو	النواب	٧٥٠٠	٧٥٠٠	الديمقراطي	الشرق الاوسط
م ت ز ب ن م	اوهايو	الشيوخ	١٤٢٥٣٥	١٤٧,٥٣٥	الديمقراطي	المخابرات
هارولد ماتزنفيم	اوهايو	النواب	١٧٥٠	١٧٥٠	الديمقراطي	
توماس سوير	اوهايو	النواب	٥٠٠	-	الديمقراطي	المخابرات والميزانية
لويز ستوكي	اوهايو	النواب	١٠٠٠		الجمهوري	
ديفيد ولهلم	اوكلاهوما	النواب	٦٠٠٠	٦٠٠٠	الديمقراطي	
ميكي ادوارد	اوكلاهوما	النواب	٥٠٠	٥٠٠	الديمقراطي	
ميتشيل ساينز	اوريجن	النواب	١٥٠٠	١٥٠٠	الديمقراطي	
ليس أوكوين	اوريجن	النواب	٥٠٠	٥٠٠	الديمقراطي	
بيتر ديفازيو	اوريجن	النواب	٣٠٠٠	٨٠٠٠	الديمقراطي	
رونالد وايدن		النواب				
لورانس كيجلين	بنسلفانيا	النواب	١٠٠٠	١٠٠٠	الجمهوري	الميزانية
توماس فوجليتا	بنسلفانيا	النواب	١٢٥٠	١٢٥٠	الديمقراطي	الشؤون العسكرية
جون هاينز	بنسلفانيا	الشيوخ	٢٤٥٠٠	٢٤٥٠٠	الجمهوري	
بول كانجورسكي	بنسلفانيا	النواب	٥٠٠	٥٠٠	الديمقراطي	
بيتر كوستماير	بنسلفانيا	النواب	٧٧٥٠	٧٧٥٠	الديمقراطي	الشؤون الخارجية
ايرلس سبكتر	بنسلفانيا	الشيوخ	٥٠٠٠	٥٠٠٠	الجمهوري	المخابرات والميزانية
جيمس ياتورن	بنسلفانيا	النواب	٧٠٠٠	٧٥٠٠	الديمقراطي	الشؤون الخارجية
وليام جراي الثالث	بنسلفانيا	النواب	٦٠٠٠	٦٠٠٠	الديمقراطي	العمليات الخارجية
دافيد لاندو	بنسلفانيا	النواب		٥٠٠	الديمقراطي	
دونالد ريتر	بنسلفانيا	النواب		٤٠٠٠	الجمهوري	
ريتشارد ليشت	رود ايلاند	الشيوخ	١٢٧,٠٠٠	١٢٩,٥٠٠	الديمقراطي	-
كلاودين شنيدر	رود ايلاند	النواب	٣٠٠	٣٠٠	الديمقراطي	-
توماس داشيل	ساوث داكوتا	الشيوخ	١٠٠٠	١٠٠٠	الديمقراطي	
توميس جونسون	ساوث داكوتا	النواب	-	١٢٥٠	الديمقراطي	
لاري برسلر	ساوث داكوتا	الشيوخ	-	١٠٠٠	الديمقراطي	
دونالد هايز	ساوث كارولينا	النواب	٣٠٠٠	٥٠٠	الجمهوري	
اليزابيث باترسون	ساوث كارولينا	النواب	٥٠٠	-	الديمقراطي	
جون سبرات	ساوث كارولينا	النواب	١٦٥٠	١٦٥٠	الديمقراطي	الشؤون العسكرية
روبين تالون	ساوث كارولينا	النواب	١٠٠٠	١٠٠٠	الديمقراطي	
روبرت كليمت	تينسي	النواب	٢٥٠	٢٥٠	الديمقراطي	
بارت جوردن	تينسي	النواب	٨٠٠	٨٠٠	الديمقراطي	
جيمس ساسر	تينسي	الشيوخ	٧٠٥٠٠	٧٥٥٠٠	الديمقراطي	الميزانية
لويد بنتسن	تكساس	الشيوخ	٦٠٠٠	-	الديمقراطي	المخابرات
الدون بوللتر	تكساس	النواب	٢٥٠	٢٥٠	الجمهوري	
جون برابنت	تكساس	النواب	٥٠٠	٥٠٠	الديمقراطي	
البرت بوستمانت	تكساس	النواب	٥٨٠٠	٥٨٠٠	الديمقراطي	الشؤون العسكرية
جيم شابمن	تكساس	النواب	٥٠٠	٥٠٠	الديمقراطي	
رونالد كولمان	تكساس	النواب	٧٥٠	٧٥٠	الديمقراطي	الميزانية
مارتن فورست	تكساس	النواب	٢٥٠	٢٥٠	الديمقراطي	
رالف هول	تكساس	النواب	٥٠٠	٥٠٠	الديمقراطي	
ميكي ليلاند	تكساس	النواب	٦٥٠٠	٦٥٠٠	الديمقراطي	
جيمس بيكل	تكساس	النواب	٢٥٠	٢٥٠	الديمقراطي	
لامرسميث	تكساس	النواب	١٠٠٠	١٠٠٠	الجمهوري	
رافيد سويني	تكساس	النواب	-	٥٥٠٠	الديمقراطي	الشؤون العسكرية
جيمس رايت	تكساس	النواب	-	٩٥٠٠	الديمقراطي	
جان ميكي	يوتا	النواب	٥٠٠	١٥٠٠	الديمقراطي	-
واين اوينز	يوتا	النواب	١٤٧٥٠	٩٧٥٠	الديمقراطي	الشرق الاوسط
ويليام جراي	فيرمونت	الشيوخ	٧٥٠٠	٢٥٠٠	الديمقراطي	
جيمس جيست	فيرمونت	ألنواب	١٠٠٠	١٠٠٠	الديمقراطي	
جي						

الانتفاضة الفلسطينية مستمرة لليوم الـ ٢٨٠

استشهاد شاب والاعلام الفلسطينية ترفرف في حيفا

الانتفاضة تعفي العملاء

■ جرح ٩ جنود واحراق ١٥ سيارة عسكرية ■ قلقيلية تدعو دي كويلار لمشاهدة الجرائم الاسرائيلية

الاراضي العربية المحتلة ـ الوكالات ـ استشهد مواطن فلسطيني برصاص قوات الاحتلال الاسرائيلي بينما تم اعدام عميلين فيما تجددت المواجهات والمصادمات بين المواطنين الفلسطينيين وقوات الاحتلال في الضفة الغربية وقطاع غزة المحتلين.

وقالت مصادر فلسطينية ان شابا من قرية نوبا شمالي مدينة الخليل بالضفة الغربية يدعى علي احمد الدبابسة (٢٦ سنة) استشهد برصاص الجنود الاسرائيليين خلال مظاهرة جرت في القرية واصيب خلالها فلسطينيان اخران بجروح.

واضافت المصادر ان عميلا من غزة يدعى جمال عياد (٣٥ سنة) قتل في هجوم بقنبلة. وقالت ان جمال كان في كراجه عندما القى مجهولون قنبلة باتجاهه وان الانفجار ادى كذلك الى اصابة ٣ فلسطينيين اخرين كانوا معه. واضافت ان حسان محمد احمد ابوغوش المشتبه بتعاونه مع سلطات الاحتلال قتل طعنا بسكين في مدينة نابلس. وذكرت المصادر ان فلسطينيا يشتبه بتعاونه مع سلطات الاحتلال اصيب بجروح خطيرة نتيجة طعنه بسكين.

مصادر عسكرية اسرائيلية قالت ان الدكتور احمد نايف استيته مدير دائرة الصحة في جنين اصيب بجروح خطيرة لدى طعنه بسكين للاشتباه بتعاونه مع السلطات الاسرائيلية. واضافت ان استيته نقل الى مستشفى العفولة. وذكرت المصادر ان طبيبين في قطاع غزة تعرضا لهجوم بماء النار على وجهيهما للاشتباه بتعاونهما مع السلطات الاسرائيلية. وقالت «اننا نراقب الوضع بدقة» لان الانتفاضة تحولت ضد العملاء.

وتجددت المواجهات والمصادمات بين المواطنين الفلسطينيين وقوات الاحتلال الاسرائيلي في اماكن متفرقة من الضفة الغربية وقطاع غزة المحتلين.

وقد اعترف متحدث اسرائيلي بان اعنف هذه الصدامات وقع في مخيم الشاطىء بقطاع غزة واسفر حسب اعترافه عن اصابة خمسة فلسطينيين بجروح برصاص الجنود الاسرائيليين.

وكان المواطنون في المخيم قد تحدوا الحظر المفروض عليهم وهاجموا جنود الاحتلال ورشقوهم بالحجارة وقضبان الحديد.

وافادت الانباء ان القوات الاسرائيلية شنت حملة اعتقالات واسعة في المخيم واضافت ان عدة احياء في غزة ورفح ومخيمات البريج والنصيرات وجباليا تخضع لحظر التجول كما تخضع منطقة قلقيلية منذ سنة ايام لحظر مماثل.

ووسعت قوات جيش الاحتلال الاسرائيلي حملتها العسكرية التعسفية في منطقة شمال الضفة الغربية.

وحاصرت اعداد كبيرة من الجنود المعززين بالاليات قرية كفر زيباد جنوب شرق طولكرم واصطدموا في مداخل القرية مع مجموعات من الشباب التي اقامت الحواجز على الطرق واشعلت النار في الاطارات.

وافادت الانباء ان الجنود الاسرائيليين فتحوا نيران اسلحتهم على الجماعات الشبابية مما اسفر عن اصابة ٤ اشخاص بعيارات نارية وفقا لاعتراف المتحدث الاسرائيلي.

وتم نقل الجرحى الى مستشفى الاتحاد في نابلس ووصفت حالتهم بانها متوسطة واضاف المتحدث ان القوات الاسرائيلية شنت حملة اعتقالات واسعة بين صفوف مواطني القرية.

واشار البيان الى ان الصحافي نعيم سويلم مراسل صحيفة «الفجر» المقدسية في المنطقة كان بين المعتقلين.

واكدت الانباء ان حظر التجول مازال ساريا على قرية دنابة ومخيم طولكرم لليوم الثامن على التوالي وعلى مخيم نور شمس لليوم الثاني.

واسفرت هذه المواجهات عن اصابة ٩ جنود اسرائيليين بجروح واحراق ١٥ سيارة عسكرية.

قلقيلية الصامدة

وواصلت قوات اسرائيلية يبلغ عددها ٢٠٠٠ جندي بالاضافة الى رجال مخابرات حصارها لمدينة قلقيلية لليوم السابع على التوالي.

واعلن ناطق باسم اللجنة الشعبية في قلقيلية في اتصال هاتفي من فيينا مع «القبس» ان عدد المعتقلين تجاوز ٣٤٠ شابا وفتاة. وقال «ان قلقيلية عبدالرحيم السبع من الثلاثينات حتى الستينات وقلقيلية الشهيد ابوعلي اياد منذ الستينات لن تركع لغير الله».

واضاف ان قلقيلية الصامدة بالرغم من حملة القمع والتركيع تحيي جميع الشهداء وتفتقد صديقها الشهيد ناجي العلي الذي وقف دوما الى جانبها بلوحاته وقفشاته وتعاهدهم جميعا على استمرار المعركة حتى النصر».

وقال ان قلقيلية التي تخوض الان معركة البقاء بحاجة الى الغذاء والدواء والكساء وهي تطلب من ابنائها في الاردن والكويت والسعودية ان يرسلوا العون بسرعة لاهليهم واقاربهم وجيرانهم، كما تدعو السكرتير العام للامم المتحدة خافيير بيريز دي كويلار لزيارتها ليرى بنفسه ما تقترفه اسرائيل من جرائم. كما تطلب من ممثل المنظمة في الامم المتحدة السيد زهدي الطرزي ان يبلغ هذه الدعوة رسميا وبسرعة الى دي كويلار.

ناطق باسم الشرطة الاسرائيلية قال ان اعلام فلسطين رفعت امس على بيوت حيفا ـ شمال فلسطين المحتلة ـ واضاف ان شعارات مؤيدة للانتفاضة الفلسطينية كتبت على جدران عشرات البيوت وان تحقيقا مكثفا بدأ في هذا الموضوع.

الزعيم الروحي لحركة المقاومة الاسلامية (حماس) في الاراضي المحتلة الشيخ احمد ياسين قال ان جماعته مستعدة للتفاوض مع اسرائيل اذا اعترفت بحقوق الفلسطينيين. وقال ان الجماعات الاسلامية هي التي بدأت الانتفاضة ثم انضم اليها الوطنيون في وقت لاحق. واضاف ان من السابق لاوانه مناقشة تشكيل حكومة فلسطينية موقتة لان الشعب الفلسطيني لم يحرر اي ارض يقيم عليها دولة او حكومة.

● وزير الدفاع الاسرائيلي اسحق رابين قال ان هدف الجيش الاسرائيلي هو ردع الفلسطينيين المشاركين في الانتفاضة.

وفي حديث نشرته صحيفة جيروزاليم بوست «مستقلة تصدر باللغة الانكليزية» بمناسبة بدء السنة اليهودية الجديدة اعرب رابين عن اعتقاده بان عمل الجنود الاسرائيليين خلال الاشهر الماضية اتاح «وضع حد للتظاهرات الفلسطينية الضخمة».

وقال ايضا «اننا نلاحظ بوادر تعب حقيقية لدى بعض قطاعات السكان الفلسطينيين. ولا اقول ان دوافعهم اختفت الا ان زعماءهم يعترفون بوجود حد لما يمكنهم المطالبة به وهم يقللون هذه المطالب».

واوضح رابين انه يوجد حاليا ٥٦٠٠ محتجز فلسطيني وان ١٨ الفا من بينهم اعتقلوا لفترات مختلفة منذ بدء الاضطرابات في الاراضي المحتلة في كانون الاول ـ ديسمبر الماضي.

وفي ما يتعلق بسوريا اوضح رابين ان هذا البلد لم يتوصل الى «التوازن الاستراتيجي مع اسرائيل».

شامير يدعو العرب الى ايجاد «ممثلين» غير المنظمة

وايزمن: «العمل» يتفاوض مع المنظمة بشروط

■ رابين: تحدثت مع فلسطينيين مؤيدين للمنظمة والاردن

القدس المحتلة ـ القاهرة ـ الوكالات ـ حث رئيس الوزراء الاسرائيلي اسحق شامير الدول العربية المجاورة لفلسطين المحتلة على ايجاد ممثلين غير منظمة التحرير الفلسطينية للانضمام الى محادثات سلام مع اسرائيل. وسئل شامير عما اذا كان بامكان اسرائيل ايجاد شريك مفاوض بخصوص الضفة الغربية وقطاع غزة المحتلين فقال: «اعتقد ان بالامكان تحقيق ذلك بمساعدة الدول العربية عن طريق ايجاد ممثلين «مأذونين ومقنعين».

وقال شامير الذي كان يتحدث للاذاعة الاسرائيلية ان منظمة التحرير ما زالت ملتزمة بتدمير اسرائيل رغم التصريحات المعتدلة التي يدلي بها بعض زعمائها. وكرر رفض اسرائيل التفاوض مع منظمة التحرير الفلسطينية قائلا: «لا للمنظمة».

الوزير الاسرائيلي بلا وزارة عيزرا وايزمن الداعي الى تشجيع العمل الاسرائيلي مستعد للتفاوض مع منظمة التحرير الفلسطينية بشروط. واضاف في حديث صحفي نشر في القاهرة امس انه يتحدث باسم حزب العمل. وقال وايزمن «اذا ما تخلت منظمة التحرير الفلسطينية عن ميثاقها الذي يدعو الى تدمير دولة اسرائيل ووافقت على القرارين ٢٤٢ و٣٣٨ لمجلس الامن فاننا سنكون على استعداد للتفاوض معها ومع ابو عمار الزعيم الفلسطيني باسر عرفات.

وقال وايزمن «يجب ان تعلن القيادة الفلسطينية رسميا استعدادها لتعايش مع اسرائيل».

وختم حديثه قائلا انه يشعر «بحزن شديد للموقف في الاراضي المحتلة الذي ينطلب تسوية سياسية».

وزير الدفاع الاسرائيلي اسحق رابين قال في حديث صحفي نشر في القاهرة كذلك انه تحدث مع مؤيدين لمنظمة التحرير الفلسطينية قبل بدء الانتفاضة الفلسطينية في الاراضي العربية المحتلة. ورفض رابين الكشف عن هوية الفلسطينيين الذين التقاهم لكنه قال ان بعضهم «من الاصوليين المؤيدين لمنظمة التحرير، والاخرين مؤيدون للاردن».

الا انه اعاد التاكيد على معارضته اية مفاوضات مع المنظمة الفلسطينية. واوضح «ان التفاوض مع منظمة التحرير يعني الموافقة على دولة فلسطينية. انني ادعو الى مفاوضات مع الفلسطينيين ولكن ليس مع منظمة التحرير».

واكد رابين انه يستطيع التفاوض مع كل فلسطيني «يرفض الميثاق الوطني الفلسطيني الداعي الى تدمير دولة اسرائيل وقبل القرارين ٢٤٢ و٣٣٨ الصادرين عن مجلس الامن كاساس وحيد لتسوية النزاع في الشرق الاوسط ويتخلى عن الارهاب ويؤيد المفاوضات».

واعتبر ايضا ان «اسرائيل تريد السلام على حدودها الشرقية. ولا تستطيع الوصول الى ذلك الا عبر التفاوض مع الاردن والفلسطينيين دون استبعاد هؤلاء الاخرين».

واشار رابين في معرض تعليقه على الحرب العراقية الايرانية انه توصل الى استنتاج مفاده انها «لم تكن في مصلحة اسرائيل لانها دفعت الدول العربية الى سباق التسلح».

حواتمة: انعقاد المجلس الوطني مرهون بنتائج محادثات المصالحة

دمشق ـ رويتر ـ قال الامين العام للجبهة الديمقراطية لتحرير فلسطين نايف حواتمة ان المجلس الوطني الفلسطيني الذي سيبحث في تشكيل حكومة فلسطينية موقتة لن ينعقد اذا فشلت المحادثات الحالية الرامية الى توحيد الفصائل المعارضة.

واضاف حواتمة في حديث لوكالة رويتر «يجب الا نتسرع في اتخاذ قرارات قد تنسف وحدة منظمة التحرير الفلسطينية التي تحققت بعد ٥ سنوات من العمل المكثف».

ومن المقرر ان ينعقد المجلس الوطني الفلسطيني في الجزائر الشهر المقبل لكن حواتمة قال ان من المحتمل تأجيل الاجتماع ما لم تتفق الفصائل الفلسطينية المختلفة على الخطوات المقبلة. واضاف حواتمة ان المفاوضات التي بدأت في تونس وطرابلس لتوحيد فصائل المقاومة بمبادرة من العقيد معمر القذافي فشلت في التوصل الى اتفاق لكنها ستستانف خلال الايام القليلة المقبلة. وقال «اعتقد ان الحوار يجب ان يأخذ شكله النهائي حتى نتوصل الى اتفاق بخصوص قرار سياسي مشترك حول خطواتنا المقبلة».

وذكر حواتمة ان اي حكومة موقتة يجب ان تمثل جميع فصائل المقاومة.

واشنطن ـ كونا ـ يبدو اليهود الاميركيون ومؤيدو اسرائيل في الولايات المتحدة منقسمين بشكل كبير في محاولة تقرير من هو مرشحهم الافضل للانتخابات الرئاسية الاميركية في نوفمبر .. الجمهوري جورج بوش او الديمقراطي مايكل دوكاكيس.

ولم يتوصلوا حتى الان الى اتفاق على مرشح اجماع في الوقت الذي يواصل فيه مؤيدو اسرائيل تفحص كل كلمة وبيان صدر عن المرشحين خلال الاشهر القليلة الماضية بكل دقة. لكن في هذه المرحلة من الحملة الانتخابية يبدو ان الميزان يميل لصالح نائب الرئيس جورج بوش عند اليهود الاميركيين.

وفي الوقت الذي ما زال فيه اليهود الاميركيون يؤمنون كالعادة بان لدى اسرائيل الكثير مما قد يتعرض للخطر اعتمادا على من يحتل البيت الابيض فان مخاوفهم تبدو دون اساس اذ ان دوكاكيس وبوش كليهما مؤيدان متحمسان جدا لاسرائيل اكانت على صواب ام على خطأ. وقد يختلف الاثنان على كل قضية محلية او خارجية ... لكن ليس فيما يتعلق باسرائيل.

وربما يوضح ذلك على افضل وجه لماذا سلم غالبية العرب على الجانب الاخر بنتيجة الانتخابات. وسواء كانوا على خطأ او على صواب فانهم مقتنعون بانه ايا كان من سيربح الانتخابات. فانه سيضع مصالح اسرائيل فوق مصالح اي طرف اخر.

لكن المثير للاهتمام ان العديد من زعماء الاميركيين العرب لا يشتركون في وجهة النظر العربية السائدة هذه، ويعتقدون انهم بدأوا في فتح منافذ في العملية الانتخابية وان كانت محدودة وان جهودهم لتغيير هذه السمسرة لاسرائيل خلال الحملات الرئاسية يجب ان تستمر.

وهم يقولون انهم حققوا بالفعل منافذ رئيسية هذا العام عندما نجحوا في طرح مسالة الدولة الفلسطينية للنقاش في مؤتمر الحزب الديمقراطي.

لكن من وجهة نظر الطائفة اليهودية فان المرشحين كليهما يشتركان في تاييد قوي لاسرائيل وفي الدفاع عن التعاون الاستراتيجي بينها وبين الولايات المتحدة. ويؤمن المرشحان كلاهما بان امن اسرائيل ووجودها هو مصلحة اساسية للولايات المتحدة ويؤمنان بان «الدولة الصهيونية» يجب ان تظل محتفظة بتفوقها النوعي على العرب.

وبالاضافة لذلك فلا يحتمل ان يقوم بوش او دوكاكيس بمبادرات تسوية تفرض على اسرائيل شروطا لا تقبلها فكلاهما يتحسبان من عقد مؤتمر دولي للتسوية ويؤيدان الشروط الاميركية التي يتوجب على منظمة التحرير الفلسطينية الوفاء بها قبل ان تدخل واشنطن في حوار معها. ولا يحتمل ان يلجا اي منهما لاستخدام تكتيكات الضغط على اسرائيل مثل فرض عقوبات عليها او حجب اسلحة عنها او تقليص مستوى الدعم الاميركي الهائل لها.

والاكثر اهمية ان الطائفة اليهودية تدرك ايضا انها تسيطر سيطرة تامة على الكونغرس الاميركي الذي يمكنه سد الطريق على تحركات اي رئيس اميركي يجرؤ على تحويل السياسة الاميركية الموالية لاسرائيل بشكل جوهري.

واذا كان الحال هكذا بالنسبة لمرشحي الرئاسة فما الذي يقلق اليهود الاميركيين اذا؟

واستنادا الى تصريحات اخيرة لزعماء اليهود فان قلقهم ازاء المواقف المستقبلية لمرشحي الرئاسة الديمقراطي والجمهوري هو اكبر من قلقهم من مواقفهما السابقة او الحالية.

ويقول هؤلاء الزعماء انهم يتوقعون ان يجري الامتحان الحقيقي للمرشحين في المستقبل القريب بعد ان يكسب الفلسطينيون المزيد من التعاطف والتاييد نتيجة ثورتهم الشعبية ضد الاحتلال الاسرائيلي المستمرة منذ اكثر من عشرة اشهر وبعد ان ينتهوا «للاعتدال» من خلال مبادرات سياسية جديدة.

ويخشى الموالون لاسرائيل من انه اذا قرر الفلسطينيون اقامة حكومة موقتة او حكومة في المنفى فان اسرائيل قد تصبح معزولة بشكل اكبر دوليا وعرضة لضغوط كبيرة من جميع الاطراف للاعتراف بمنظمة التحرير والتعامل مباشرة معها.

ويقول زعماء اليهود ان الاختبار الحقيقي للرئيس الاميركي المقبل يصبح في المقدمة ولقتها. ويتساءلون ... هل ستتخلى الولايات المتحدة عن اسرائيل وتنضم الى الاصوات الدولية التي تدينها.

ولا يشكل اليهود سوى اثنين بالمائة من الاصوات الانتخابية لكن نشاطهم وقوتهم المالية ومشاركتهم في الحملات الانتخابية الرئاسية وحملات انتخابات الكونغرس تجعل نفوذهم يوضع في حدود اربعة او خمسة بالمائة. وبامكانهم ان يشكلوا فرقا في نوفمبر المقبل لكن فقط في ولايات كبيرة رئيسية مثل نيويورك وكاليفورنيا.

وصوت اليهود تقليديا للمرشحين الديمقراطيين للرئاسة. وكان الاستثناء رونالد ريغن الذي حقق اكثر مما توقعه اليهود منه واتيت لهم انه اكثر المؤيدين لاسرائيل حماسا في التاريخ الاميركي الحديث.

وفي انتخابات الرئاسة عام ١٩٨٠ و١٩٨٤ ابتعدت غالبية الناخبين اليهود الشبان من سن ١٨ ـ ٢٠ سنة عن المواقف الديمقراطية التقليدية لاسلافهم وصوتوا لصالح ريغن.

وظاهريا يبدو ان مؤيدي بوش ودوكاكيس في الطائفة اليهودية متفقون على التالي..

اولا ـ المصالح اليهودية الحيوية مثل بقاء اسرائيل ورفاه اليهود ليست معرضة للخطر في انتخابات نوفمبر.

ثانيا ـ المرشحان للرئاسة معنيان حقيقة كما يبدو بمسائل رئيسية تهم اليهود بالرغم من ان هذه المسائل ليست متشابهة دائما.

ثالثا ـ برنامجا المرشحين وبياناتهما حول هذه المسائل لها صلة في فهم سياساتهما المحتملة تجاه اسرائيل والعلاقة المحتملة بين الاثنين. بالرغم من انه يظل من الواضح ان احدا لا يقدم على وجه التاكيد ماهية الخطوات او القرارات التي سيتخذها اي من المرشحين اذا انتخب.

رابعا ـ في المسالة الاسرائيلية تحديدا هناك تشابهات مطلقة معلنة او غير معلنة لكن هناك ايضا اختلافات في وجهات النظر بين المرشحين ما زالت بحاجة لان تخضع الى تحليل دقيق ولا يمكن تجاهلها.

خامسا ـ هناك اختلافات في التوجه العام لكلا المرشحين من الشؤون الدولية واختلافات في الدوائر الانتخابية التي تؤيد المرشحين.

سادسا ـ ما زال من الضروري ـ وهذا ربما يكون اكثر اهمية اجراء تقييم دقيق للمستشارين والمساعدين وخبراء السياسة الخارجية الذين سيشكلون العمود الفقري لاي ادارة مقبلة «والاعتناء» بهم تدريجيا.

ويقر يهود من المعسكرين الجمهوري والديمقراطي بانه يمكن ان يكون لاي من العاملين السابقين تاثير عند نقطة ما على القلق اليهودي فيما يتعلق باسرائيل.

ولتفهم مخاوف اليهود الاميركيين بشكل افضل يجب الاستماع الى ما يقوله مؤيدو ومعارضو كل مرشح عن مرشح المعسكر الاخر. ووقتها فقط يمكن تفهم عمق التاييد الذي تتمتع به اسرائيل لدى مرشحي الرئاسة.

ويمكن تلخيص مواقف اليهود المدافعين عن بوش والتي عبر عنها بشكل واضح خلال الاسابيع الاخيرة على الوجه التالي..

ـ سيستمر بوش في التقليد الذي تمسك به ريغن في تاييد اسرائيل سواء كانت على خطأ او على صواب. وهو جزء من الادارة التي ذهبت ابعد من اي ادارة اخرى في التاريخ الاميركي في تعزيز علاقاتها الامنية والاستراتيجية مع اسرائيل. كما ان الحزب الجمهوري متحد بشكل حازم وقوي في موقفه المطالب بسياسة اميركية قوية مؤيدة لاسرائيل واحتياجاتها الامنية. ولذا فانه ـ بوش ـ سيمثل استمرارا لهذه السياسة.

ـ فصل بوش بشكل واضح ومباشر وجهة نظر اجمالية ازاء الوضع الدولي ذات عقلية منصلبة تقوم على ادراك ان الولايات المتحدة واسرائيل تعيشان في عالم خطر تكون فيه الاعمال من جانب واحد واستخدام القوة ضروريين احيانا.

ـ والحزب الجمهوري ـ على عكس الحزب الديمقراطي ـ متحد بقوة في المطالبة بسياسة اميركية قوية في تاييد اسرائيل واحتياجاتها الامنية.

ـ على العكس من برنامج الحزب الديمقراطي الذي تجنب مسائل حساسة خشية انقسام داخلي بين المعتدلين والاكثر ليبرالية فقد كان برنامج الحزب الديمقراطي واضحا ومفصلا بالنسبة للقضايا ذات العلاقة بالشرق الاوسط وعلى سبيل المثال كان برنامج الحزب الجمهوري قاطعا في معارضته بشكل واضح لمبدأ دولة فلسطينية مستقلة بينما رفض دوكاكيس استبعاد دولة فلسطينية مستقلة وقال انه يعتقد ان ذلك يجب ان يكون نتيجة لمفاوضات بين الاطراف.

ـ لا يوجد لدى المرشح الديمقراطي ـ جيسي جاكسون ـ اي توجه ليبرالي قوي ضمن صفوف معسكره يعارض المصالح الامنية لاسرائيل. ولن يؤيد قسم كبير من الحزب الديمقراطي سياسات متصلبة في شأن اسرائيل.

ـ كقاعدة عامة فان الديمقراطيين مهتمون بشكل اكبر من الجمهوريين عادة بحقوق الانسان. وقد يكون دوكاكيس كرئيس اكثر حساسية تجاه اشكال القلق التي يمكن ان تنجم عن السياسات التي تستخدمها اسرائيل ضد الشعب الفلسطيني في الاراضي المحتلة.

ـ يفضل دوكاكيس بشكل قوي على عكس بوش الاعمال الجماعية لا المنفردة لحماية مصالح الولايات المتحدة واصدقائها. ورجل مثله يمكن ان يجد صعوبة في التعاطف مع اسرائيل وتفهم عمق التهديد الذي يتعرض له بقاؤها.

■ الكونغرس صمام الامان لاسرائيل

تونس: مقتل شخص اقترب من مبنى للمنظمة

تونس ـ رويتر ـ قالت صحيفة «الصباح» التونسية امس ان حارس امن فلسطينيا قتل بالرصاص رجلا اقترب من مبنى تابع لمنظمة التحرير الفلسطينية في احدى الضواحي جنوبي العاصمة التونسية.

وذكرت الصحيفة ان الحارس في منطقة حمام الشط فتح النار امس الاول على مجموعة من الاشخاص بعد ان ظن انهم يقومون بشيء يبعث على الريبة الا انه اتضح فيما بعد انهم مجموعة من الاصدقاء كانوا يتنزهون على الشاطىء. وقال مسؤولون بمنظمة التحرير الفلسطينية انه ليس بوسعهم ان يؤكدوا الحادث. ولم يتسن الاتصال بالشرطة التونسية للتعقيب.

ندوة «دعاة السلام» الاميركيين والعرب تعقد ١٩ الجاري

تعقد بالكويت في وقت لاحق من هذا الشهر ندوة لبحث العلاقات بين دعاة السلام الاميركيين المتطوعين والعرب يشارك فيها مناقشون اميركيون ومسؤولون عرب ودعاة سلام اميركيون.

وستبحث الندوة التي ستبدأ في ١٩ من سبتمبر الجاري حجم المساهمات التنموية التي قدمها دعاة السلام الاميركيين في الدول العربية التي عاشوا فيها.

كما يناقش المشاركون خبرات كل فرد من هؤلاء الدعاة في التكيف في المجتمع العربي.

وكان حوالي ستة الاف داعية سلام متطوع قد ساهموا في المشاريع الانمائية في تسع دول عربية منذ عام ١٩٦٢.

إعلانات مبوبة — هاتف مباشر ٤٨٢٤٣١٠ / ٤٨٢٤٣١١

مطبعة تجارية كبرى
في حاجة إلى
* مندوبين ومندوبات *
براتب وعمولة المقابلة شخصية
☎ ٤٨٣٩٢٥٨/٤٨٣٩٢٥٧/٤٨١٨١٥٨

مطلوب
استئجار سيارات وانيت
طراز ٨٥ فما فوق
للعمل دوام صباحي
☎: ٤٨١٦٣٦٥

مطلوب لشركة صناعية
سكرتير أو سكرتيرة
على أن تتوفر فيه الشروط التالية: اقامة قابلة للتحويل ـ اجادة اللغة العربية والانجليزية محادثة وكتابة مع الطباعة باللغتين. لتحديد موعد المقابلة الاتصال مع المهندس جمال ☎ ٤٧٤٣٣٤٠/١/٢

يعلن
معهد فولتير
عن بدء الدورات الصيفية للغة الفرنسية للمستويات:
* المبتدىء * المتوسط * المحادثة *
وذلك في الفترة من ١٩٨٨/٩/١٧ ـ ١٩٨٨/١٠/١٣ ـ (٥) ايام في الاسبوع، ساعتين يوميا من ٤/٧ ـ ٦/٧ بعد الظهر او من ٧ ـ ٩ مساء.
العنوان: الجابرية ـ بلوك ١٢ ـ قسيمة ١٥٨ ـ قبالة السفارة الفرنسية
☎ ٥٣١٩٧٣٥ ـ ٥٣١٩٧٣٤ موافقة رقم (٩٢١)

إلى اصحاب القسائم
نبني لك منزل العمر
متخصصون في بناء المنازل
رقة بالتنفيذ ـ جودة عالية ـ سمعة منافسة ـ سرعة في التنفيذ
الاندلس للانشاء والتعمير
تلفون/٢٤٠١٧٤٩ ـ ٢٤٠١٧٤٨

مؤسسة كبرى
تطلب قسائم للاستئجار بمنطقة العارضية تصلح كمخازن ☎ ٤٨١٤٠٠٦ / ٤٨٣١٠٢٩

للبيع
في سوق الوطنية ـ خلف الشيراتون ـ محلات ٢٤/٢١ ـ الرجاء الاتصال بالسيد سعود ☎ ٤٨٤٣٠٢٥ ـ ٤٨٤٣٨٢٥

مطلوب لمؤسسة تجارية
مندوب
أو مندوبة
براتب وعمولة بالشروط التالية:
* يملك سيارة ورخصة قيادة
* اقامة صالحة وقابلة للتحويل
☎ ٣٩٢٣٨٨٤

مطلوب
مهندس ميكانيك
المراجعة بعد الظهر من ٥ ـ ٨
قسم حمامات السباحة
شركة أولاد معرفي ☎ ٢٤٤٩٩٢٥

للبيع لعدم التفرغ
معدات شغل
شك وتطريز فساتين سهرة ودراعات ـ قطع وجاهزة.
☎ ٢٤٢٣٨٤١ ـ ٢٤٢٣٨٤٢
ابو يوسف

مطلوب
معلم شاورما
لمطعم الشعب
في خيطان ـ قرب مدرسة عمر بن الخطاب ☎ ٤٧١٧٦٧٢

تعلم العود
في فترة وجيزة
على يد استاذ خبير
الاتصال ت/٥٦٥٦١٩١
الاستاذ انعام ... صديق العود من زمان
ممثل شركة اللنام العالمي العربية والفاتيحية

العنود للافراح
تاجير معدات الافراح
واجهة زينة، سجاد، بيت شعر، شبك غنم، تنكر ماء، قهوجي، طباخين، ميكروفونات، خيام.
فقط اتصل بنا يصلك مندوبنا
☎ ٤٣١٠٤٤٦

إختصاصنا
• تركيب ايريال مركزي UHF VHF
• تركيب ايريال ماتور
تركيب انتركم بوابة
مؤسسة المدار الالكتروني هاتف ٢٦٤١٣٧٤ بدون العطلات
حولي ـ شارع الطلان ـ ت.

خدم وأيدي عاملة
نوفر لكم الخدم والأيدي العاملة من:
الفلبين وسيلان والهند
بتكاليف بسيطة
اتصل بنا يصلك مندوبنا
☎ ٢٤٢٨١٧٧ ☎ ٢٤٠٦٠٨٣

مطلوب للايجار
ادوار وملاحق من فلل في المناطق التالية: الروضة الخالدية ـ العديلية ـ كيفان ـ البرمكية ـ العديلية ـ كيفان ـ الفيحاء.
مؤسسة الديوان الكويتي العقاري
☎: ٥٣٢٦٢٩٦ الجابرية

للمبادلة
قسيمة بالفردوس في موقع جيد لمبادلتها في قسيمة في جنوب الرابية موقعها راس شارعين او بطن وظهر مع دفع الفرق.
للاستفسار ☎ ٢٥٦٢٨٤٢

شركة الربوة
متخصصون في بيع وحدات التكييف المنفصلة.
أسعار خاصة لاصحاب القليل والقسائم. نشتري وحدات مستعملة.
الفروانية ☎ ٤٧٣٠٤٢٨

للبيع
معمل
* كهرباء سيارات *
في شارع كندا دراي
المراجعة ☎ ٢٥٦١٤٠٩
٩٠٢٥٨٣٥ /

للبيع
للايجار أو المشاركة
محجرة يدوية
☎ ٤٨٣٤٣٨٦ صباحا
٥٥١١٩٢٨ بعد الظهر ـ محمد

للبيع
• عطور انجليزية مشكلة
• شامبو انجليزي (مواد طبية ـ طبيعية).
• شمع سويدي صحيح.
☎ ٢٤٤٤٤٥٨

للبيع
قسيمة في غرناطة
مساحتها ١٤٧٠ م٢ ـ تصلح لقسيمتين ـ السعر ١٤٥ الف دينار.
مركز انور الخميس العقاري ـ ☎ ٢٤٠٤٩٤٢

معل للبيع
في المباركية
سوق الكويت رقم ٣٨
الارضي بسعر مغري
للمراجعة ☎ ٢٤٦٩٨٧١

مطلوب
رخصة طلون
سيدات
☎ ٤٨٤٠٠٩٢
٤٨٧٧٦١٧
قاسم

مطلوب وذبنا
محل وأدوار
وفتح للايجار
☎ ٢٤٠٢٣٨٨/٢٤٠٢٣٨٩
مؤسسة الدهب الأسود العقارية

للبيع
شاليه دبلوكس
في الصليبخات
قرب المعهد
☎ ٢٤٥٩٩٨٥
٢٤٥٩٩٨٦

في حديث لدى استقباله المكتب الدائم لاتحاد الحقوقيين العرب

صدام: رفضنا مبادلة مدافع اميركية بدبابة سوفيتية



- اطفال فلسطين يهيئون الان الجندي الاسرائيلي
- الضجة الاعلامية المفتعلة لن تؤثر على العراق ومساندته للحق الفلسطيني
- من الضروري حسم كل القضايا المختلف عليها في مفاوضات جنيف
- لا تنازل عن ذرة تراب عراقية واحدة

بغداد ـ واع ـ اعلن الرئيس العراقي صدام حسين ان اغراض الحملة الصهيونية ضد العراق معروفة لنا وهي جعل الاعلام العالمي يتخلى عن قضية شعبنا واهلنا في الارض المحتلة.

وقال.. ان من اغراض هذه الحملة ايضا التهويش والكذب الموجود الان ولكن حبل الكذب قصير وسرعان ما ينتهي.

واضاف في حديثه لدى استقباله امس رئيس واعضاء المكتب الدائم لاتحاد الحقوقيين العرب ان المعارك ضد المتمردين لم تستمر سوى يومين ولم تحصل عمليا معارك كبيرة بل ان الجيش ذهب يفتش عن مجاميع صغيرة تناثرت في الوديان بعد ان تم سحق جيش الاحتلال الايراني.

وقال ان المتمردين اخافوا واجبروا القرى الحدودية واخذوا النساء والاطفال الى تركيا من اجل الدعاية.

واكد ان الامر ينتهي عند ذلك.. لكن قضية اهلنا في الارض المحتلة ستبقى ولا مجال لاسرائيل او غير اسرائيل الا الاقرار بالحق.. فالشعوب لايمكن ان تموت.

وقال الرئيس العراقي صدام حسين ان الضجة التي افتعلها الاميركيون وغيرهم تستهدف التهويش الذي يتصورون اننا به سنتنازل عن حقوقنا ومبادئنا.. واخافتنا.

واكد بانهم اذا كانوا يعتقدون انهم يمثلون المفاهيم الحضارية للعصر الحديث.. فهم تعلموا المفاهيم الحضارية الصحيحة من العرب.

محاولة اميركية

وكشف الرئيس العراقي صدام حسين احد اسرار الحرب حينما رفض العراق وبقوة محاولة اميركية لتزويد العراق بمدافع ثقيلة مقابل اعطائهم دبابة روسية الصنع من نوع «تي ـ ٧٢».

واوضح بهذا الصدد ظروف العراق الحربية عام ١٩٨٢ ايام معارك البسيتين وقال انها كانت «صعبة جدا جدا» وشح فيها العتاد في وقت قطعت فيه بعض الدول المعتاد وقطع الغيار عن العراق.

واضاف الرئيس صدام حسين: لم تكن للعراق انذاك خبرة باسواق السلاح في العالم.. وقال ان عرضا كان لدى المخابرات العراقية يتضمن مائة مدفع عيار ١٧٥ملم ومائة الف طلقة.

واكد انه ابلغ مدير المخابرات بان مثل هذا العرض في السوق السوداء بمثل هذه الكمية من السلاح لا بد ان يكون بعلم السلطات الاميركية المختصة.

واشار الرئيس صدام حسين ان محاولات جرت ذهب مدير المخابرات في احداها الى اميركا لمتابعة الموضوع كمحاولة اخيرة.. حتى فوجيء بانهم يعرضون تلك المدافع مقابل دبابة روسية نوع «تي ـ ٧٢» وبشكل مباشر.

واعلن الرئيس صدام حسين ان العراق رفض ذلك رفضا قاطعا لان العراق ليس من الذين يبيعون بعهودهم لدولة اخرى.. فالرجال لهم شرف وكلمة.

وفي ما يلي النص الكامل لحديث القائد صدام حسين:

اخواني وزملائي الاساتذة الحضور..

بكلام اقوى من الشكر اقدر منحكم اياي هذا الوسام واعرف ما يحمله من معان بعضها عبرتم عنها بكلمات وبعضها استطيع ان ادركه لما اعرفه عن الانسان العربي الواعي عندما يتخذ قرارا من هذا النوع.

ومع ذلك لابد ان اقول لكم بما اؤمن بان ما اشدتم به وما تشيدون به كنت قد قمت به تجاه قضيتنا كعرب حيثما كانت سواء كانت هذه القضية في العراق او في مكان آخر.. اقول بالنسبة لي اعتبره ليس الا واجبا يفترض ان اقوم به حيثما كان هذا الذي اقوم به وتعتقدون بانه صحيح او الحالة الصحيحة مما قمت به من عمل وما تشيرون اليها بالايجابية.. ما هو الا واجب يفترض ان يقوم به اي مسؤول عندما يتولى شرف المسؤولية بامانة وصدق.

وهذا تقييم لاي عمل مما تعتقدون انه جيد في مسيرة ثورتكم يذكرنا بسفر اجدادنا الخالدين وانهم كانوا انذاك يعتبرون اي عمل جيد او كبير في نظر من حولهم من اخوانهم ما هو الا واجب.. وادعو الى الله العزيز القدير ان يمكننا من ان نقوم باعمال من النوع الذي نرضون عنه كرجال فكر وقانون وبالمستوى نفسه من الاهمية كرجال يحملون ضمير امتهم في تطلعها للصيرورة الافضل واشكر الاستاذ جلال على هديته.

ان كلماتكم في معانيها لايمكن ان تنسى ومشاعركم في صدقها لايمكن الا ان نتذكرها دائما وتحتنا اكثر واكثر على العمل الدائم بما يقدم خدمة صادقة للامة العربية ومنها العراق.

ظروف صعبة

من المؤكد انه مرت ظروف صعبة في بلدكم العراق بل وكانت محنة لامتكم ككل وان كانت المعركة تدور رحاها على ارض العراق احيانا وامام ارض العراق احيانا حسب ظروف المعارك العسكرية ولكن كان ايماننا بالله قويا وراسخا ولم يهتز لحظة واحدة باننا سننتصر.. ليس من خلال استذكار القدرات المادية وهي كبيرة وانما الاهم هو استذكار باننا على حق.. وبان الله يحب من يكونون على حق.

اذن لا بد بعون الله ان يكون النصر لنا كعرب في مثل هذه المنازلة التي اراد الاعداء ان يذلوا بها الامة العربية ككل ويفتحوا مدخلا جديدا لمزيد من المتاعب والانهيارات النفسية والمادية في صفوف الامة العربية..

كنا دائما نستذكر انه عار علينا ان يقال في يوم ما ليس من قبل العراقيين فقط وانما من قبل العرب ان العراقيين لم يستطيعوا ان يحموا البوابة الشرقية للوطن العربي..

فتركوا الباب مفتوحا لالسنة النيران المقبلة من مواقدها لتحرق الامة العربية وتطفيء حالة النهوض التي تبشر الان بخير في كل الامة العربية.

والنهوض مما اعني هو تلمس الانسان العربي للطريق الذي يفترض ان يسلكه وللواجبات التي يفترض ان يؤديها تجاه قضيته.. فقضية الانسان العربي اليوم في ان يعيد دور الامة العربية القومي والانساني وليس القومي فقط لانه لايمكن للدور القومي ان يكون ذا قيمة عظيمة ما لم ينبثق من دور انساني يحب الخير للبشرية ككل ويعتبر سعادة الامة جزءا من سعادة الانسان والانسانية ككل.

رفض الذل

في هذه المناسبة.. مناسبة انتصاركم على الظلام والظالمين والتي هي ليست عسكرية في مفهومنا جميعا بل تكون المناسبة اعمق واكثر تاثيرا عندما تاخذ معناها الحضاري في النظرة والتصرف.

وفي تصورنا انها مناسبة لتضيف الامة العربية الى سفرها الخالد بانها لا تذل من تنتصر عليه في الوقت الذي ترفض الذل من اينما يأتي.. لا تطمع باحد ولكنها ترفض ان يطمع احد في حقوقها مهما تكن هذه الحقوق صغيرة الحجم او حتى المعنى.. وانها ثابتة في الحالين.. اي في رفضها للتجاوز على الاخرين وفي رفضها لتجاوز الاخرين عليها وفي كل الظروف عندما نكون ارض الاخرين او عندما يكون الاخرون في ارضها.. ومرة قلت لاحد الغربيين وهو يتحدث عن الحرب والسلام وكيف يتصرف المرء تجاه هذا الموضوع.. وكنت جالسا في مكان آخر غير هذا المكان وقلت له: الا ترى هذه البوابة الموجودة امامك فلو وصل الايرانيون الى هذه البوابة لما غيرنا من هذا الموقف الذي اقوله لك وهو اننا نريد السلام ولا تتوهموا ان في طلبنا للسلام يمكن ان نتنازل عن ذرة تراب واحدة من ارض العراق.

ولا يغرنكم ان الايرانيين الان في الفاو وحتى لا سمح الله لو استطاعوا ان يحتلوا البصرة بل والاكثر من هذا لو عبروا شرق بغداد الى غربها لطردوا مرة اخرى خلف الحدود وهذه الارادة كامنة في نفوسنا جميعا ولن تهتز بغض النظر عن طبيعة الموقف العسكري والى جانبها تماما لو وصلنا الى اعماق ايران لن نقطع بشبر من ارض ايران..

كان هذا الكلام في ظروف ربما لم يستطع ذلك الاجنبي ان يفهمه كما يمكن ان يفهمه الان وترى تعبيراتنا وجوهر كلامنا من ايلول/ سبتمبر عام ١٩٨٠ الى يومنا هذا لم تختلف.. وهذا هو الذي جعل شعبنا امام هذه القناعة الراسخة بالاحساس انه على حق.. لم يختلف كلامنا عندما مكننا الله في احتلال اراض واسعة من ايران وعندما تراجعنا الى الحدود وعندما دخلت ايران في اراضينا انه نفس الكلام لم يتغير على الاطلاق ونفسه ايضا عندما عاودنا مرة ثانية بموجب الخطط العسكرية واضطرارنا لاستمرار الحرب لان ندخل مرة اخرى الى اراضي ايران وننسحب منها بارادتنا رغم كل التهويش الذي قاله الايرانيون وقتها من ان الجيش العراقي انسحب تحت ضغط جيوشهم.. ولكن هل بقيت عندهم جيوش عندما دخلنا داخل اراضيهم.. لم تكن عندهم جيوش..

وفي واقع الحال لم تكن هناك جيوش فانسحق من انسحق منهم ووقع من وقع منهم في الاسر وقتل من قتل وهرب الى اعماق ايران من هرب.. وظلت قواتنا بعد ان انسحبت الى الحدود لزمن طويل وهو حوالي اسبوعين لم تر عسكريا ايرانيا على مدى البصر.. كانوا يرسلون دوريات صغيرة ليتاكدوا من ان الارض خالية فعلا من العراقيين.. لم نصب بالغرور ولم يختل التوازن في تفكيرنا او في سلوكنا.

لاتدخل ولا تنازل

انها نفس الاسس ونفس جوهر الموضوع.. وهي ان ارض ايران لايران وارض العراق للعراق.. على الايرانيين والعراقيين ان يلعبوا دورا ايجابيا في امن المنطقة.. على الايرانيين ان يحترموا العرب ككل متلما على العراقيين والعرب ان يحترموا ايران.. ولا تدخل في الشؤون الداخلية ولا تنازل عن حقوق العراق متلما لاتنازل عن حقوق ايران.

وعلى هذا الاساس اخواني وجهنا رسالة في ٦ اب/ اغسطس من هذا العام وكان فيها وضوح كاف.. واكدنا التزامنا بالقرار ٥٩٨ واكدنا ان تحقيق هذا ياتي بالمفاوضات المباشرة ومن الضروري حسم كل القضايا المختلف عليها.. وعدم بقاء اية قضية من القضايا معلقة لتصبح فيما بعد موضوعا من شانه ان يعكر صفو السلام او ربما ينسف السلام ومن بين هذا قلنا بوضوح في نفس الرسالة ما دام المطلوب منا ان نوقف القتال في البر والجو والبحر فنحن لا نسمح لايران ان تستفيد في البحر من كل موانئها المرايضة الطويلة على شواطئها.. ومنفذنا الوحيد في شط العرب وفي مقترباته الى الخليج مقفل بوجهنا.. فيجب ان يتطهر شط العرب ويصبح صالحا للملاحة والخليج يفتح امامنا بملاحة حرة غير معاقة.

وحاولوا منذ ذلك الوقت والى الان ان يلفوا ويدوروا.. اجابنا الامين العام يوم ٦ اب/ اغسطس وقال لقد وافق الايرانيون على المبادىء التي وردت في رسالة الرئيس صدام حسين وضمنها.. والنص واضح وفيه نفس المعنى الذي تحدثت عنه.

اذن فاية محاولة للف والدوران عبارة عن تنصل من جوهر واتفاق سبق ان حصل بيننا وبين الايرانيين من خلال الامين العام للامم المتحدة.. ولكن سياتي السلام بالنتيجة بعون الله لانه لم يبق لحكام ايران الخطية يغطون بها نواياهم الحقيقية امام شعوبهم.. وشعوبهم لم تعد تؤمن بان التوسع ذو جدوى بل ولم تعد تؤمن بان من الممكن التوسع على حساب العراق او على حساب الامة العربية.

ضجة الاميركيين

وهذه الضجة التي افتعلت من قبل الاميركيين وغيرهم انتم عبرتم عن اسبابها ومعانيها.. يعتقدون اننا بمثل هذه التهويشات نروض كما يعتقدون والترويض في تصورهم ان نتنازل عن حقوقنا او نتنازل عن مبادئنا او ان التهويش يمكن ان يخيفنا.. فنحن في عمر تجاوز الخمسين فالذي يخاف يمكن ان يخاف في العشرين او الثامنة عشرة او في التاسعة عشرة يمكن هذا ولكن هل يخاف وهو في الحادية والتسعين وهو مسؤول وفي قمة المسؤولية او يخاف اخوانه الموجودون معه في القيادة.. ربما يخاف انسان بسيط لكن من العيب ان يخاف القادة.. فيمجرد الخوف يجب ان لا يكونوا في القيادة.. اما اذا كانوا يعتقدون انهم يمثلون المفاهيم المدنية للعصر الحديث او الحضارية فهم كلهم تعلموا من العرب المفاهيم الحضارية الصحيحة.

علمهم كلهم العرب كيف ياكلون وكيف يجلسون بصورة جيدة وكيف يتناقشون من الكهوف التي كانوا يعيشون فيها مثل الحيوانات الى بيوت آمنة.. علموهم القراءة والكتابة.. ودلوهم على الله من خلال الانبياء والمرسلين الذين كانوا جميعا عربا. وبذلك دلوهم على طريق التفكير المنطقي الصحيح بعد ان كانوا يعبدون شتى انواع الحيوانات او اشياء اخرى.

نحترم مواقف الشعوب

نحترم مواقف الشعوب ولكن الذي يحصل ليس مواقف شعوب وانما مواقف اعلام يتاثر بالمخططات الصهيونية ليرسم في ذهن بعض الشعوب علامات غائمة عن مواقف محددة والا فالامر مثلما تفضلتم عندنا تجارب قريبة ولا نريد ان ننبش التاريخ القديم فكم سنة مضت على لبنان وهو يذبح.. والذبح مستمر فيه يوميا من الاطفال والنساء والشيوخ ومن اناس في الخارج واناس في الداخل ولم نر يوما اجتمع فيه مجلس الشيوخ الاميركي حتى يعاقب من في الداخل او في الخارج ويصدر عقوبات.. يمكن انه يتصور ان العراق يعيش على اميركا وكانما الحالة «عندما يقطعون الشط من مغربه» مثلما يقول المثل الشعبي سيهتز شارب العراق او يضعف.. ان اميركا غنية وغناها لنفسها ولكن العرب في كل مكان اغنياء بانفسهم واغنياء بمعنوياتهم واغنياء ايضا بثرواتهم.

في يوم ما كنا في ظروف صعبة جدا جدا وكانت معارك تدور في البسيتين وشح العتاد عندنا وبعض الدول الكبرى التي كانت علاقتنا التسليحية معها على مستوى عال قطعت العتاد وقطع الغيار وكل شيء غنا ولم تكن عندنا خبرة بما فيها الكفاية بعد باسواق السلاح في العالم.. وكانت هناك معاملة قبل هذا الوقت جاءت عن طريق المخابرات فقالوا يوجد في السوق السوداء من يعرض ١٠٠ مدفع ١٧٥ ملم ومائة الف اطلاقة.. وكان هذا العرض في ذلك الوقت شيئا كبيرا فقلت لمدير المخابرات هذا المدفع اميركي وهذا لايمكن ان يعرض في السوق السوداء بهذه الكمية دون علم السلطات الاميركية المختصة ولذلك اقول لك لايمكن ان ياتي مدفع واحد الى العراق من هذه المدافع.. فقال دعنا سيدي نحاول ونرى فقلت له حاول فقال نعم لقد اتضح بان العرض موجود في اميركا فقلت له لن يصل شيء ولا تتعب حالك فقال دعني لاري فذهب الى اميركا وفي كل مرة يعطيني معلومات واين وصلت القضية.. واقول له باصرارلن تصل قذيفة ولا مدفع وهو يقول دعنا نحاول لنرى الى ان جلبوا له المدافع وقالوا الا ترى الباخرة لقد اصبحت في الباخرة ولكن نريد مقابل هذا ان تعطونا دبابة من النوع ت ـ ٧٢ الروسية وقالوا له كلاما مباشرا دون لف او دوران وقد وصلني هذا الكلام وانا داخل هذه المعركة وكانت ظروفنا صعبة فكتبت تعليقا وهو موجود في الوثائق قلت له قل لهم اننا لسنا من النوع الذي نبيع شرفنا لا في الظروف الاعتيادية ولا في الظروف الصعبة.. واذا كانوا يتوهمون انه بمائة مدفع ومائة الف اطلاقة ندفع عنها اموالا مضاعفة يشترون عهدنا الذي اعطيناه لدولة اخرى يريدون الاطلاع على سلاحها فهم على وهم وكل هذه الدماء التي ننزفها بسبب هذه المبادىء التي نؤمن بها.. فقل لهم ابحثوا عن غيرنا يمكن ان يقبل ان يساوكم.. فالظروف الصعبة تمر وتذهب لكن شرف الرجال قيمته بمستوى القيم العليا فالرجال لهم شرف وهو الكلمة فلا يوجد شيء اعلى من الكلمة. يقال ان معاوية اوصى ابنه يزيد وقال له عندما اموت وتريدون دفني قل لعمرو بن العاص حتى لايخلق لك مشاكل لقد اوصى ابي بانك تنزلني في اللحد.. لقد قيل هذا الكلام وربما سمعتم بالقصة فطبق ابنه الوصية فقال لعمرو بن العاص لقد اوصى ابي ان تنزله في اللحد فنزل عمرو ابن العاص وقال له هل بايعت .. فقال له عمرو بن العاص وهذه ليست افكارك وانما افكار هذا الرجل الميت وقال له بايعت.. انها رواية ولست بصدد معنى واحد معروف لديكم تماما وهو ان الرجل العربي عندما كان ينطق كلمة ينتهي الامر لانه اذا اراد ان يتراجع عنها لا يجد من يناصره حتى ابنه او زوجته او اقرب الاقربباء له.

وعلى اية حال ان هذه الحملة التي تقودها الصهيونية ضد العراق اغراضها معروفة لنا ومن اغراضها جعل الاعلام العالمي يتخلى عن قضية شعبنا واهلنا في الارض المحتلة ويتابع التهويش الذي اوجدوه الان ولكن حبل الكذب قصير مثلما يقال وسرعان ما ينتهي هذا الموضوع وانتهى فقد استغرقت المعارك يومين ولم تحصل عمليا معارك كبيرة ذات قيمة كبيرة مع المتمردين لان قوة المتمردين كانت في جيش الاحتلال.. فعندما سحق جيش الاحتلال تناثرت هذه المجاميع الصغيرة في الوديان وذهب الجيش يفتش عنها في الوديان ويبدو انهم اخافوا القرى الموجودة على الحدود او قالوا لها او اجبروها لان ياخذوا قسما من النساء والاطفال الى تركيا حتى يعملوا دعاية وهذا انتهى يومين ويرجع من يرجع من الناس ومن لايرجع على راحته وينتهي الامر لكن قضية اهلنا في الارض المحتلة ستبقى ولا مجال لاسرائيل او غير اسرائيل الا الاقرار بالحق.. فالشعوب لايمكن ان تموت.. انها يمكن ان تنام وتظل تنام يمكن ان تصحو والان صحا العرب ولم يعد العرب يخافون مما كانوا يخيفون العرب منه.

اطفال فلسطين

ولا اظن ان العرب يتنازلون عن حقوقهم والان يرفع الفلسطينيون الراية عاليا والجندي «الاسرائيلي» الان يهينه اطفال فلسطين.. ذلك الجندي الذي كانوا يحكون في الدعايات عن طوله وعرضه وفعالياته وقدراته فقد رأيناه في الانتفاضة وقبافته غير مرتبة ويطرده الشباب الفلسطينيون الصغار بالحجارة.

اذن فقد حولوه من تلك الحال والاسطورة الى سخرية في شوارع فلسطين يوميا فالزوبعة الاساسية التي كانوا قد رتبوها انتهت وولت وتحطمت واندحرت ولم يبق سوى الاطراف الصغيرة وهذه مسالة هينة وبسيطة واعلامنا لوحده يعالجها ولم ندخل معركة معه.

فيكفينا الاعلام والاعلام الاخ والصديق والعراقي ليدحر اعلامكم المضاد اما المعركة التي دخلها الاشرار وصمموها وغذوها فقد اندحرت وانتهت وبقي رأسكم مرفوعا بالعز وان شاء الله لا تسمعون دائما الا ما يسعدكم ويسركم ويسعد ويسر كل عربي.

اشكركم اخواني وزملائي مرة اخرى.. بارك الله بكم.

وكان المكتب الدائم لاتحاد الحقوقيين العرب قد قلد الرئيس صدام حسين «وسام النصر والسلام».

وضم وفد المكتب الدائم السادة شبيب المالكي الامين العام للاتحاد ومحسن العيني والدكتور يحيى الجمل وادريس عبده وحميد الصقور والدكتور بدر جاسم اليعقوب وزهير الخطيب وجلال العباس ومنصور الكيخيا ومنذر وناس ومحمد المجذوب.

الاردن يستنكر الحملة المشبوهة ضد العراق

عمان ـ رويتر ـ استنكر وزير خارجية الاردن طاهر المصري الحملة المشبوهة التي يتعرض لها العراق قائلا ان اهدافها اصبحت «واضحة لنا جميعا خاصة واننا تاتي في مرحلة تمر فيها المحادثات في جنيف حول تطبيق القرار الدولي رقم ٥٩٨ بفترة حرجة وفي الوقت الذي اعلن فيه العراق عفوا عاما وشاملا عن جميع المواطنين الاكراد خارج العراق».

سفينة ليبيرية تغادر ميناء خور الزبير

البصرة ـ جنوب العراق ـ واع ـ غادرت ميناء خور الزبير بمحافظة البصرة ـ جنوب العراق، الساعة التاسعة والربع صباح امس السفينة التجارية الليبيرية الجنسية «اكودن اكس بورتر» في طريق عودتها الى بلادها.

وهذه السفينة هي احدى السفن التجارية التي مكثت في الموانىء العراقية طيلة سنوات الحرب العراقية ـ الايرانية التي مضى عليها اكثر من ثماني سنوات.

وذكر ان السفينة الليبيرية ابحرت بعد استكمال الاجراءات الفنية اللازمة. وبمغادرة السفينة «اكودن اكس بورتر» تكون الموانىء العراقية قد ودعت ثلاث سفن اجنبية وواحدة عربية وثلاث سفن تجارية عراقية هي «خولة بنت الازور» و«الادريسي» و«عين زالة» وذلك منذ سريان وقف اطلاق النار في العشرين من شهر آب الماضي.

تصوروا !!!

بغداد ـ واع ـ انفردت صحيفة «القادسية» العراقية امس ولاول مرة في تاريخها كصحيفة ناطقة باللغة العربية بالصدور وهي تحمل عنوانا رئيسيا باللغة الانكليزية على صفحتها الاولى.

وجاء هذا العنوان باللغة الانكليزية يقول: «الولايات المتحدة الاميركية تتحدث عن حقوق الانسان .. فتصوروا» واعقبت ذلك بثلاث عامات تعجب.

وهذه هي المرة الاولى في الصحافة العراقية تحمل فيها صحيفة عنوانا بلغة اخرى غير لغتها الاصلية.

«الهندية» تستانف رحلاتها لبغداد وطهران

نيودلهي ـ واع ـ اكد مدير الخطوط الجوية الهندية الاقليمي لمنطقة الخليج وغرب اسيا ان رحلات الخطوط الجوية الهندية الى كل من بغداد وطهران سوف تستانف ابتداء من الثالث من شهر اكتوبر المقبل.

وكانت هذه الرحلات قد اوقفت في عام ١٩٨١ بسبب ظروف الحرب بين العراق وايران.

اطباء اتراك يؤكدون نفيهم لاستخدام اسلحة كيماوية في شمال العراق

بغداد: لا نخشى اجراءات «الكنيست الاميركي»

- الاف الاكراد يعودون الى العراق من الحدود التركية والايرانية

بغداد ـ الوكالات ـ صعد العراق امس من تحديه لقرار مجلس الشيوخ الاميركي الداعي لفرض عقوبات اقتصادية وحذر الادارة الاميركية من مغبة تنفيذ هذه العقوبات.

واجمعت الصحف العراقية امس على ان القرار الذي اتخذه مجلس الشيوخ الاميركي بانه قرار «خسيس» وان الحملة الاميركية هي «حملة مجرمة تستهدف النيل من مكانة العراق».

ومثلت ردة الفعل العراقية غضبة شديدة تجاه السياسة الاميركية لم يسبق لها مثيل في تاريخ العلاقات بين البلدين كما اظهرت اصرار العراق على الصمود امام العقوبات التي لوح بها مجلس الشيوخ الاميركي.

وادانت ثلاث صحف عراقية بشدة قرار مجلس الشيوخ الاميركي وقالت ان هذا القرار جاء بتاثير صهيوني.

وكان مجلس الشيوخ الاميركي قد صوت باتخاذ اجراءات اقتصادية ضد العراق بمزاعم نفاها العراق مرارا بانه استخدم اسلحة كيماوية في الشمال.

ودعت صحيفة «الثورة» العراقية الناطقة بلسان حزب البعث العربي الاشتراكي «العراقيين الى استنكار اعمال اميركا ومجلس شيوخها بشتى وسائل النضال لمواقفهم المعادية تجاه العراق والامة العربية».

ووصفت الصحيفة في مقالها مجلس الشيوخ الاميركي بانه «كنيست صهيوني» وقالت ان هذا المجنس اصبح «مجرد ظل لسياسة الكيان الصهيوني ومراكز التاثير الصهيوني في اميركا».

اما صحيفة «القادسية» الناطقة بلسان وزارة الدفاع العراقية فقد قالت «ان الحملة التي يتقدم صفوفها اعضاء من مجلس الشيوخ الاميركي لن توقف مسيرة العراق ولن تنال من سيادته».

وشددت في افتتاحيتها امس على ان العراق «لن يسمح لاي جهة كانت ان تتدخل في شؤونه الداخلية».

وحذرت الصحيفة «حكومة الولايات المتحدة من مغبة السير وراء هذا الجو فانها ان فعلت فهي وحدها الخاسرة».

ومن جهة اكدت صحيفة «الجمهورية» العراقية «ان العراق لا يخشى اجراءات دهاقنة الامبريالية الاميركية في الكنيست الاميركي ولن ينظر اليها الا بعين الاحتقار».

وقالت في افتتاحيتها امس بعنوان «لا قوة تستطيع اطفاء جذوة النصر» ان «اجراءات دهاقنة الامبريالية الاميركية لن تفلح في ايذاء العراق وان افلحت فلن يكون اذاها الا اذى وخزة طفيفة تدعو الى السخرية».

وادان العراق امس الاول بلسان وزير الثقافة والاعلام العراقي السيد لطيف نصيف جاسم بشدة مجلس الشيوخ الاميركي وقال ان تدخله في الشؤون العراقية هو «امر مرفوض ومدان ومستهجن».

كما استنكر نائب رئيس الوزراء ووزير الخارجية العراقي طارق عزيز الحملة الاميركية ضد العراق وقال «ان نجاحات العراق تزعج صهاينة مجلس الشيوخ الاميركي».

ويذكر ان العراق كان قد قطع علاقاته الدبلوماسية مع الولايات المتحدة الاميركية منذ حزيران عام ١٩٦٧ بسبب موقفها المساند للعدوان الاسرائيلي على مصر انذاك.

ويستند العراق في موقفه الحازم الرافض للادعاءات الاميركية باستخدام الاسلحة الكيماوية ضد الاكراد على البيان الرسمي الذي اصدرته الحكومة التركية واكدت فيه عدم صحة الادعاءات بهذا الشان.

ومن المنتظر ان يزور مراسلون يمثلون وكالات الانباء العالمية القاطع الشمالي من العراق للتعرف على الاحوال الراهنة للاكراد والوقوف على عدم صحة الادعاءات التي تروجها اجهزة الاعلام الاميركية والغربية ضد العراق.

وابلغ اطباء اتراك قاموا بفحوصات على عدد كبير من الاكراد في جنوب تركيا للصحافيين انهم لم يجدوا دليلا واحدا يشير الى استخدام العراق لاسلحة كيماوية.

واكد هؤلاء الاطباء ان الحالات التي عرضت عليهم كانت لا تتعدى الاصابة بامراض تنتشر في تلك المناطق كالملاريا او الامراض المعوية وغيرها من الامراض المتوطنة.

واعلن في بغداد امس ان اعدادا كبيرة من المواطنين الاكراد يتزاحمون عبر بوابات الحدود في منطقتي ابراهيم الخليل مع تركيا وحليجة نوسود مع ايران للعودة الى العراق.

ونسبت وكالة الانباء العراقية الى مصدر رسمي قوله ان عدد العائدين حتى الساعة العاشرة من الليلة قبل الماضية بلغ ١١ الفا و٥١٧ مواطنا في حين تستعد فرق الاستقبال لتقديم الخدمات وتلبية الاحتياجات للعائدين الجدد.

وقال المسؤولون العراقيون ان عددا كبيرا من المدنيين الاكراد قد اجبروا من قبل المتمردين المنهارين في الشمال، على عبور الحدود لاستخدامهم في الدعاية المضللة ضد العراق.. خبر ان هؤلاء المدنيين سيعودون الى بلدهم وممارسة حياتهم الطبيعية فيه.

وذكرت المصادر العراقية المسؤولة في منطقة الحدود ان اعدادا كبيرة من الاكراد العائدين يواصلون طريقهم عبر بوابة ابراهيم الخليل الحدودية من تركيا.. في وقت تشهد فيه بوابة حليجة نوسود على الحدود الايرانية زخما اخر من العائدين الى الوطن.

وتواصل لجان الاستقبال مهامها على مدى الاربع والعشرين ساعة يوميا لتامين استقبال العائدين وتلبية احتياجاتهم وسكنهم وتوفير الخدمات الصحية والغذائية والاجتماعية لهم.

وكان مجلس قيادة الثورة العراقي قد اصدر في السادس من هذا الشهر قرارا بالعفو العام والشامل عن المواطنين الاكراد الموجودين خارج العراق.



● اكراد يتهافتون على الحدود العراقية (كونا)

اليابانيون: المفاوضات بين العراق وايران مستمرة

- الوسيط الدولي سعى الى انتزاع اتفاق حد ادنى يصون وقف النار ويضمن استئناف المفاوضات

جنيف ـ الوكالات ـ عقد نائب رئيس الوزراء وزير الخارجية العراقي السيد طارق عزيز ووزير الخارجية الايراني علي اكبر ولايتي برعاية الممثل الشخصي للامين العام للامم المتحدة بان الياسون جلسة مفاوضات استغرقت ٥ ساعات تخللتها استراحة استمرت حوالي ساعتين.

ووصف اللقاء الذي يعتبر اول اجتماع مباشر بينهما منذ اسبوعين بانه محاولة «انقاذ» محادثات السلام الجارية في جنيف من حالة التعثر التي تشهدها.

واعلن الياسون الليلة قبل الماضية اثر الاجتماع بان محادثات السلام بين العراق وايران سوف تستمر.

واكتفى الياسون بالقول: «لقد عقدت الجلسة الثالثة الكاملة للمفاوضات بين العراق وايران والمشاورات مستمرة وليس لدي اي تعليق اضيفه».

وامتنع الوزيران طارق عزيز وعلي ولايتي عن الادلاء باي تصريح.

ورفض الياسون ومتحدثة باسم الامم المتحدة التعليق على انباء ترددت في دوائر دبلوماسية بان المحادثات ستتوقف قريبا وتستانف في نيويورك عندما تنعقد الجمعية العامة للامم المتحدة في وقت لاحق من هذا الشهر.

ويرفض العراق نقل مفاوضات السلام من جنيف الى نيويورك.

وقال دبلوماسيون ان فترة التوقف ستمكن وزيري الخارجية من اطلاع حكومتيهما على نتائج محادثات جنيف وتلقي تعليمات جديدة.

وافادت معلومات من مصادر في جنيف ان محادثات الاجتماع الموسع تركزت حول مختلف المسائل المتعلقة باحترام وتثبيت وقف اطلاق النار الذي دخل حيز التنفيذ في العشرين من الشهر الماضي وحول اشكال استئناف المفاوضات.

واضافت المصادر قولها ان الياسون سعى الى جمع عزيز وولايتي اللذين لم يلتقيا منذ ١٥ يوما الى ان ينتزع من محدثيه اتفاق حد ادنى يصون قرار وقف اطلاق النار ويضمن استئناف المفاوضات في موعد ومكان لم يحددا بعد.

وكانت الجلسة التي عقدت في المقر الاوروبي للامم المتحدة في جنيف هي ثالث جلسة موسعة منذ بدات المفاوضات في ٢٥ اغسطس الماضي.

وكما حدث في الاجتماعين السابقين لم يتصافح الوفدان وتجنب كل منهما النظر للاخر من على المائدتين المتقابلتين. وجلس الياسون ومساعدوه على مائدة في المقدمة.

وكان الياسون قد اجرى اجتماعات منفصلة مع مسؤولين من الجانبين على مستوى الخبراء.

وجاءت الجلسة الموسعة غير المتوقعة في الوقت الذي انذر فيه العراق بان استمرار الجمود المحيط بمحادثات جنيف قد يؤدي الى تفجر الحرب من جديد.

ويؤكد العراق على ان اولوية المفاوضات يجب ان تتناول تامين الملاحة في الخليج العربي وتنظيف مياه شط العرب فيما تقول ايران ان اولوية المباحثات يجب ان تتركز على انسحاب القوات وتحديد البادىء بالحرب.

ويعتبر اجتماع الليلة قبل الماضية الثالث الذي يجرى بحضور كامل الوفدين وجها لوجه منذ بدء المفاوضات التي بدات في ٢٥ الشهر الماضي.

ولي عهد ابوظبي

مستعدون ودول التعاون لانجاح مفاوضات جنيف

ابوظبي ـ كونا ـ اعلن نائب القائد الاعلى للقوات المسلحة بدولة الامارات العربية المتحدة ولي عهد ابوظبي الشيخ خليفة بن زايد استعداد بلاده مع شقيقاتها في مجلس التعاون لدول الخليج العربية القيام باي جهد يؤدي الى نهاية ناجحة للمفاوضات الجارية في جنيف بين العراق وايران برعاية الامم المتحدة وللاسراع في قيام سلام حقيقي دائم وعادل بين البلدين وعودة السلام والاستقرار الى ربوع منطقة الخليج.

كما اعلن في حديث صحفي مع مجلة «اليوم السابع» التي تصدر في باريس تاييد دولة الامارات في كل خطوة تستهدف تحقيق السلام في منطقة الخليج وابعادها عن الاستقطاب الدولي موضحا ان المحادثات الاجتماع الموسع تركزت حول مختلف المسائل المتعلقة باحترام وتثبيت وقف اطلاق النار الذي يبني على التعاون وخلق شبكة من المصالح والروابط وعلاقات حسن الجوار والاحترام المتبادل وعدم التدخل في شؤون الاخرين وضمان حرية الملاحة في منطقة الخليج واعلانه مع المحيط الهندي منطقة سلام.

وحول قرار العاهل الاردني الملك حسين فك العلاقة مع الضفة الغربية قال الشيخ خليفة ان القرار جاء في الوقت المناسب تجاوبا مع مطالب وطموحات فلسطينية وانسجاما مع اجواء قمة الجزائر الطارئة لتمكين المنظمة من ممارسة دورها كاملا في تحمل مسؤولية النضال الفلسطيني، واعرب عن تاييد دولة الامارات لكل خطوة تتخذها منظمة التحرير الفلسطينية باعتبارها الممثل الشرعي الوحيد للشعب الفلسطيني، واشاد الشيخ خليفة بانتفاضة الشعب الفلسطيني ووصفها بانها علامة مضيئة في تاريخ هذا النضال.

كما اشاد بالصدى الذي احدثته الانتفاضة في الاوساط السياسية والدولية وبما احدثته من تمزق داخل المجتمع الاسرائيلي.

واكد ان المؤتمر الدولي بحضور جميع الاطراف بما في ذلك منظمة التحرير هو الصيغة المثلى التي يمكن ان نتحرك في ظلها جهود السلام.

وقال ان الولايات المتحدة مطالبة بان تفتح حوارا مباشرا مع منظمة التحرير حتى يمكن لها ان تلعب دورا عادلا ومنصفا في المؤتمر الدولي كما انها مطالبة بالضغط على اسرائيل للقبول بارادة المجتمع الدولي الذي يؤيد فكرة عقد المؤتمر الدولي مشيرا في هذا الشان الى دعوة رئيس دولة الامارات للولايات المتحدة باتخاذ موقف حازم بجانب الحق والعدالة واعادة الحق الى اصحابه.

وفيما يتعلق باسعار النفط قال ان هذا الامر يكمن في قدرة منظمة «اوبك» على الوصول الى سياسة سعرية وانتاجية ثابتة ومنسجمة. اما فيما يتعلق بالامارات فقد اكد حرص الدولة على وحدة منظمة «اوبك» واستقرار السوق.

واشار الى ان الامارات شعرت منذ مدة ان تجاوبها خلال اجتماعات المنظ

في اول جولة له خارج افريقيا والعالم العربي

الرئيس التونسي يبدأ اليوم زيارة لفرنسا

تونس - رويتر - يبدأ الرئيس التونسي زين العابدين بن علي اليوم اول جولة له خارج افريقيا والعالم العربي بزيارة لفرنسا التي كانت تستعمر تونس والتي لاتزال أكبر شريك تجاري ومصدر معونة لها.

وكان الرئيس بن علي قد زار بالفعل ليبيا والجزائر والمملكة العربية السعودية كما زار اثيوبيا لحضور مؤتمر القمة الافريقي الذي عقد هذا العام وذلك منذ توليه السلطة في تشرين الثاني نوفمبر الماضي بعد اعلان ان الرئيس السابق الحبيب بورقيبة لم يعد صالحا للحكم.

ويقول دبلوماسيون ان زيارة الرئيس بن علي لفرنسا والتي تستغرق يومين تبرز العلاقة الخاصة بين تونس وباريس ومن شانها ازالة اي شبهات فتور باقية في العلاقات بينهما.

وكان المسؤولون التونسيون يشتبهون في بادىء الامر في ان فرنسا لم تكن متحمسة لاطاحة الرئيس بن علي بالسيد بورقيبة.

وفي كانون الاول ديسمبر الماضي رفضت تونس عطاء فرنسيا لشراء كمية كبيرة من القمح مفضلة عرضا اميركيا مما اثار قلق فرنسا.

وقد عقدت منذ ذلك الحين سلسلة من الاجتماعات ادت الى تصفية الاجواء.. ويقول مسؤولون من الجانبين انه من غير المرجح ان تكون هناك مشاكل قائمة تعكر صفو الزيارة.

وقال الرئيس بن علي لصحيفة «لوموند» الفرنسية في الاسبوع الماضي «اذا كان قد حدث اي فتور فلم يكن من الجانب التونسي بالتاكيد. ومن الناحية الاخرى كانت هناك فترة من الملاحظة وربما الدهشة في باريس وقت التغيير.. وارى ان ذلك امر عادي جدا».

ومن المتوقع ان يحاول الرئيس التونسي اقناع الرئيس الفرنسي فرانسوا ميتيران بان تاكيده على التراث العربي والاسلامي في تونس لن يكون على حساب النفوذ الثقافي الفرنسي.

«أمل» داهمت «برج الشمالي والبص»

اتصالات فلسطينية - لبنانية لمنع تجدد حرب المخيمات في الجنوب

جنوب لبنان - الوكالات - عقد مسؤولون لبنانيون وفلسطينيون اجتماعا في مدينة صيدا بجنوب لبنان لبحث سبل منع استئناف الاشتباكات بين ميليشيات حركة «امل» والمقاتلين الفلسطينيين في منطقة صور.

ودعا ممثلون عن حركة «امل» والمنظمات الفلسطينية والاحزاب الوطنية اللبنانية في بيان اصدروه اثر الاجتماع الى «الافراج عن المحتجزين لدى كلا الطرفين وعودة المهجرين وضمان حرية التنقل لجميع اللبنانيين والفلسطينيين».

واكد مصدر فلسطيني في صيدا حيث يوجد اكبر تجمع فلسطيني «مائة الف شخص» ان حركة «امل» «تقوم منذ مطلع سبتمبر بحملة مداهمة وتفتيش في مخيمي برج الشمالي والبص حيث تم توقيف ٢٥ فلسطينيا».

ومن جهتها اشارت حركة «امل» الى ان هذه الحملة بدأت بعد اكتشاف ثلاث قذائف مخبأة في سيارة فلسطيني كان ينقلها من صيدا الى مخيم برج الشمالي.

وكان اشتباك قصير قد وقع يوم الاربعاء الماضي في محيط مخيم «الرشيدية» القريب من صور حسبما علم من مصادر المتنازعين.

والعلاقات بين امل والفلسطينيين (٤٠ الفا) في منطقة صور تبدو صعبة اثر الحصار الذي فرضته حركة امل على مخيم الرشيدية منذ سبتمبر ١٩٨٦ وحتى يناير ١٩٨٨.

ارتفاع اعداد المتوفين والمصابين

الملاريا تجتاح الخرطوم

■ السعودية تتوقع أسوأ غزو للجراد منذ ٢٠ سنة

الخرطوم - الوكالات - صرح مسؤول سوداني بأن ٢١ مواطنا سودانيا توفوا خلال الايام القليلة الماضية نتيجة اصابتهم بالملاريا وقال ان هذا المرض اتخذ اشكالا وبائية في عدة مناطق بالخرطوم.

وقال مدير قسم الامراض الوبائية بوزارة الصحة السودانية صادق محجوب في بيان صحفي ان اسوأ فيضانات يواجهها السودان خلال القرن الحالي تسببت في تشكيل برك من المياه الضحلة والمستنقعات التي اصبحت امكنة مناسبة لانتشار البعوض الذي ينقل مرض الملاريا وحشرات اخرى.

وحذر السيد محجوب من ان عدد المصابين بالملاريا آخذ في الازدياد. وقال ان هذا المرض اتخذ اشكالا وبائية في العديد من المناطق بالعاصمة السودانية. واضاف «في منطقة «شمباط» الاهلة بكثافة بالسكان وحدها تم اكتشاف اصابة ١٧ بالمائة من السكان بالملاريا».

وقال المسؤول السوداني ان وزارة الصحة بدأت حملات لرش مياه البرك بالمبيدات الحشرية ودعت المواطنين الى تجفيف هذه البرك التي لا تزال منتشرة بسبب سقوط مزيد من الامطار وطبيعة الارض في الخرطوم وحولها.

انباء صحفية في الخرطوم ذكرت ان الحكومة السودانية تدرس منع السودانيين من السفر الى مصر وبريطانيا بعد ان اعادت السلطات في البلدين مسافرين سودانيين لم تكن بحوزتهم شهادات تطعيم اصلية. وقالت ان البلدين «استخدما اسبابا امنية وسياسية لاعادة المسافرين السودانيين». واضافت ان السلطات البريطانية رفضت منح وزير العدل السوداني السيد حسن الترابي تاشيرة لزيارة بريطانيا لتلقي العلاج.

وكالة الانباء السودانية ذكرت ان مسؤولي الاغاثة السودانيين ارسلوا ٣٠٠ طن من الحبوب على متن قطار خاص الى جنوب السودان في نطاق حملة لمواجهة مجاعة تؤدي الى وفاة مئات الاشخاص اسبوعيا. وقالت انه يجري تحميل قطار آخر بكميات مماثلة من الحبوب استعدادا لارسالها الى الجنوب انطلاقا من مدينة بابانوسا.

وكان حوالي ٨ آلاف شخص قد ماتوا جوعا خلال الاسابيع الخمسة الماضية في المنطقة الواقعة بين بابانوسا واويل على بعد ٢٥٠ كم الى الجنوب من اقليم بحر الغزال، وقال عمال اغاثة ان اشخاصا لا يزالون يفدون الى مخيمات اللاجئين جنوبي بابانوسا بحثا عن الطعام بعد ان دمرت الفيضانات مناطقهم.

وطالبت الوكالة الاسلامية الافريقية للاغاثة الهيئات والجمعيات والمؤسسات والافراد في مختلف الدول الاسلامية بالمسارعة الى مساعدة الشعب السوداني الذي تضرر من جراء السيول والفيضانات التي اجتاحت اراضيه اخيرا.

واكدت الوكالة في نداء وجهته امس الى جميع المسلمين في العالم على ضرورة تضافر كافة الجهود بتكثيف العمل من اجل الاخذ بيد المواطنين السودانيين الذين تشردوا من ارضهم وهدمت منازلهم بطل السيول عملا بروح الاخوة والتضامن الاسلامي.

من ناحية ثانية وصل وزير الخارجية البريطاني السيد جيفري هاو الى الخرطوم في ساعة متاخرة من مساء امس الاول وقال الله جاء ليؤكد مجددا مساندة بلاده للسودان المنكوب بالفيضانات.

ومن المقرر ان يجتمع هاو اثناء زيارته التي تستغرق يومين مع رئيس مجلس راس الدولة احمد علي الميرغني ورئيس الوزراء الصادق المهدي.

وقال هاو ان زيارته تهدف الى تاكيد مساندة بلاده للسودان بعد ان نكب الشهر الماضي بالفيضانات التي شردت نحو مليوني نسمة.

وكان وزير الاعلام السوداني عبدالله محمد احمد قد انتقد بريطانيا والولايات المتحدة الشهر الماضي لمساعدتهما الهزيلة لضحايا الفيضانات.

وفي تطور اخر تتوقع المملكة العربية السعودية اسوأ غزو للجراد الصحراوي منذ اكثر من ٢٠ عاما والناجم عن الفيضانات في الوقت الذي عرقل فيه نقص الاموال السائلة الجهود الرامية الى القضاء على الجراد في السودان.

ويقول مسؤولون سعوديون انه ليس بوسعهم ان يفعلوا شيئا قبل بدء عبور اسراب الجراد للبحر الاحمر في نوفمبر المقبل.

وقال مسؤول في مركز ابحاث الجراد ومقره جدة ان المركز يتوقع غزوا ضخما من اسراب الجراد قد يصيب المناطق الشمالية والجنوبية لجدة.

وقال انه من المتوقع ان يكون هذا الغزو اسوأ غزو منذ ٢٠ الى ٢٥ عاما.

اشادت بالانتفاضة ودعت الى تأييدها وتمويلها

دول عدم الانحياز تدين اسرائيل وتطالب بحماية دولية للفلسطينيين في الضفة وغزة



● وزير الخارجية القبرصي يعانق نظيره اليوغسلافي في ختام المؤتمر (رويتر)

نيقوسيا - رويتر - أشاد وزراء خارجية حركة عدم الانحياز بالانتفاضة الفلسطينية في الاراضي المحتلة ودعوا الى اشراف الامم المتحدة على الاراضي لحماية الشعب الفلسطيني.

وأدان الوزراء في البيان الختامي لمؤتمرهم الذي استمر اربعة ايام في نيقوسيا سياسة القبضة الحديدية التي تنتهجها اسرائيل في الضفة الغربية وقطاع غزة.

واعرب الوزراء ايضا عن «قلقهم العميق للتدهور السريع في الاوضاع المعيشية» للفلسطينيين وطالبوا بتقديم التاييد المعنوي والمادي لهم.

وقال البيان «يدين الوزراء اسرائيل بشدة لجرائمها الوحشية في حق الشعب الفلسطيني التي تضمنت قتل مدنيين عزل وقصف مخيمات لاجئين فلسطينيين واطلاق النار والاغتيال وكسر الاطراف والاعتقال والتعذيب.

ودعا الوزراء مجلس الامن الدولي الى «وضع الاراضي الفلسطينية تحت اشراف موقت للامم المتحدة... لحماية الشعب الفلسطيني».

وكانت لجنة تضم تسعة اعضاء منبثقة عن الحركة قد اصدرت بيانا في وقت سابق يدعو الى ارسال قوة تابعة للامم المتحدة «لادارة الاراضي المحتلة وحمايتها» لفترة انتقالية محددة.

وأعرب الوزراء ايضا عن قلقهم لتدهور الاحوال في منطقة الشرق الاوسط الذي القوا المسؤولية عن حدوثه على «اعمال اسرائيل العدوانية والتوسعية التي تخلق خطرا بالغا على السلام والامن الدوليين».

وأكدوا على الحاجة الملحة الى عقد مؤتمر دولي لاحلال السلام في الشرق الاوسط يضم بين اطرافه منظمة التحرير الفلسطينية.

ودعا وزراء خارجية دول عدم الانحياز الى اتخاذ اجراء دولي لمكافحة تعاطي المخدرات وانتاج المواد المخدرة ونقلها بصورة غير مشروعة.

وأكد البيان «الخوف والقلق العميقين لتفاقم مشكلة تعاطي المخدرات وتزايد الاتجار غير المشروع في المواد المخدرة».

واتفق وزراء الخارجية ايضا على انه «يجب اعطاء اهتمام خاص للصلة المتزايدة والضارة بين الجماعات الارهابية وتجارة المخدرات».

وقالوا ان من الضروري لكافة الدول ان تتخذ عملا منسقا ومترابطا لمعالجة مشكلة المخدرات.

ودعا الوزراء في بيانهم الى تقديم مساعدات اقتصادية وفنية للدول المنتجة كي تجد بدائل اقتصادية لانتاج المخدرات.

وأكد الوزراء ايضا على الحاجة الملحة الى التوصل الى اتفاقية دولية بشان مصادرة الاموال والممتلكات التي يتم الحصول عليها من الاتجار في المخدرات.

ودعا الوزراء الى مراقبة عمليات التخلص من النفايات للحيلولة دون وضع اي نفايات سامة بشكل غير مشروع في اراضيهم أو مياههم.

وحث الوزراء الدول الاعضاء «على مراقبة الشركات والسفن المعروفة باشتراكها في التخلص من تلك النفايات بصورة غير مشروعة في بلادهم وتبادل المعلومات الخاصة بها».

ودعت ايضا وثيقة صدرت في ختام المؤتمر الى اتخاذ اجراءات دولية فعالة لمنع التخلص من النفايات السامة والمواد الخطرة الاخرى في الدول الاجنبية بشكل عام.

وقالت مصادر في المؤتمر ان نيجيريا التي دفنت ايطاليا نفايات خطرة في اراضيها طلبت بالحاح اصدار بيان قوي اللهجة بهذا الشأن.

ودعا الوزراء الدول المتقدمة الى اتخاذ اجراءات متشددة لمنع تصدير النفايات الخطرة الى اراض اجنبية وبخاصة الى دول نامية.

واعربوا ايضا عن قلقهم للتدهور المستمر للبيئة البحرية وخاصة المياه الساحلية والبحار شبه المغلقة.

وفي محاولة لتبوؤ الحركة مركزا اكثر فعالية على الساحة الدولية، فقد تشكلت لجنة وزارية لتحديد استراتيجية تجعل هذه الحركة اكثر ديناميكية وفاعلية. ومن جهة اخرى اعتمد المؤتمر «اعلان نيقوسيا» الذي يطمح الى اطلاق التفكير في اعادة اهداف الحركة ومواقفها في العلاقات الدولية.

وهذا الاعلان لا يقدم حلا ويقف عند العموميات الا انه يهدف الى ابراز اصرار الحركة «على ان يكون لها تاثير على العلاقات الدولية في الاعوام المقبلة».

بانتظار القانون الجديد

كندا توقف البت بمعاملات طالبي الهجرة

اوتاوا - كونا - قال مدير عام قسم اللاجئين في ادارة الهجرة الكندية رفائيل جيرارد ان ادارة الهجرة قد امرت مسؤوليها في جميع انحاء كندا وقف معاملات طلبات لاجئين يرغبون في دخول كندا.

واضاف جيرارد انه لا فائدة من قبول اي طلبات جديدة لاجئين يرغبون في دخول كندا طالما انه نظاما جديدا قيد الدراسة لم يطبق بعد.

ووفقا لتوقعات ادارة الهجرة فان النظام الجديد لطالبي الهجرة الى كندا سيطبق بحلول يناير عام ١٩٨٩. وسيعني هذا تاجيل طلبات لاشخاص داخل كندا يقيمون بدون اقامة رسمية وغير قادرين على العمل او ترك البلاد او احضار اقربائهم.

وتنحصر قضايا اللاجئين في اشخاص من سري لانكا معظمهم اتوا من المانيا الغربية على متن سفن عبر المحيط الاطلنطي.

ويوجد حوالي سبعة الاف شخص من ايران والفين من لبنان و٢,٥٠٠ من تركيا وعشرات الالاف من طالبي اللجوء من غانا والبرتغال وغواتيمالا والهند والبرازيل.

وقد رفضت ادارة الهجرة هذا الاسبوع طلبات تاشيرات دخول لحوالي الف بنمي وصلوا في الاسبوع الماضي جوا وفد فروا من سوء الاحوال الاقتصادية في بلادهم نتيجة الحظر الاميركي المفروض على بنما.

وقد وضع نظام اللجوء الى كندا على اساس سياسي بحت يمنح لاشخاص فروا من اوطانهم ولذلك لا تمنح ادارة الهجرة الكندية تاشيرات للاشخاص الذين يصلون الى المطارات الكندية بدعوى انهم هربوا من عمليات اعتقال او محاكمات في اوطانهم.

والان يعرف ملايين الاشخاص في جميع انحاء العالم الراغبين في الهجرة الى كندا ان نظام الهجرة في كندا بطيء ودقيق في الاختيار غير انه يوجد في هذا النظام ثغرة ضخمة.. ففي امكان اي شخص لدى وصوله الى الشواطىء الكندية ببساطة الادعاء بانه هارب من كبت سياسي في بلاده.

وترغب كندا في سد هذه الثغرة بوضع نظام جديد للاجئين ويتم بموجبه قبول او رفض اللاجىء خلال اسبوعين او ثلاثة من وصوله.

اما النظام القائم حاليا فيستغرق حوالي عامين وخلال هذه الفترة فان طالب اللجوء يتنزوج ويحصل على وظيفة ويصل الامر حتى اذا كان غير لاجىء فيجب منحه البقاء (على اساس انساني).

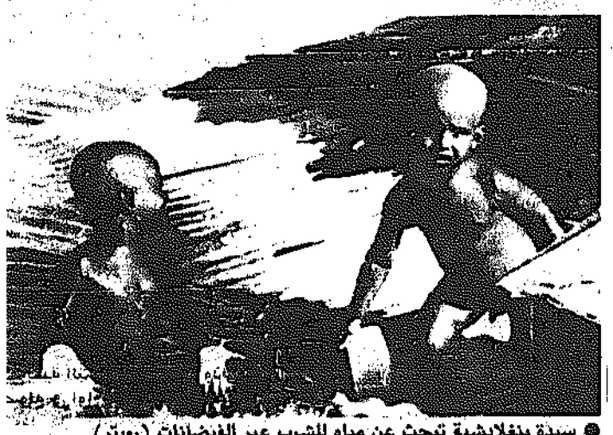
وفي خطوة استعراض للادارة السياسية الكندية فقد اعادت حكومة اوتاوا عشرات الاتراك الذين وصلوا مع عائلاتهم في وقت سابق هذا العام.

وقال مسؤول كندي ان النتائج الفورية لنظام اللجوء الحالي هو ان الاشخاص الذين ينتظرون مقابلات لتسيير معاملاتهم لن يحصلوا على تصاريح عمل موقتة وهي مسالة صعبة لمواجهة متطلباتهم المعيشية.

وقالت محامية متخصصة في شؤون الهجرة هي باربرا جاكمان انهم يعذبون الناس .. انه تصريح قاسي ولكن ماذا يمكن قوله.

البنغلادشيون يتدفقون على المستشفيات

موجات مد تقتل ٥٠ شخصاً وتمسح ٥٠٠ منزل وتغرق الماشية



● سيدة بنغلادشية تبحث عن مياه للشرب عبر الفيضانات (رويتر)

داكا - رويتر - قتلت موجات مد حوالي ٥٠ شخصا ومسحت حوالي ٥٠٠ منزل في بنغلادش فيما وصفته الارصاد الجوية بانها «الصفعة الاخيرة» من الامطار الموسمية التي ادت الى قتل المئات. وذكر مسؤولون ان موجات المد التي بلغ ارتفاعها حوالي خمسة اقدام ادت الى اغراق اعداد كبيرة من الماشية في جنوب شرق مدينة نواكهالي والمقاطعات القريبة.

وقال مسؤولون بوزارة الصحة ان حوالي ٢٦ الفا تدفقوا على المستشفيات للعلاج مما يرفع رقم المرضى الى ٢٠٠ الف خلال اقل من ثلاثة اسابيع. وذكر ان ١٥٠ شخصا على الاقل توفوا بسبب امراض تنتقل بالاسهال.

الامم المتحدة تبذل جهودا للمضي قدما في برنامج الاغاثة.

وعينت السيد حميد السعفي رئيس منظمة اغاثة الكوارث فيها منسقا لعمليات الاغاثة.

والسعفي خبير معترف به في امور بنغلادش. وكان قد زار البلاد في سبتمبر الماضي بعد ان قتلت امطار موسمية ١,٦٠٠ شخص واتلفت ٣,٤ ملايين طن من الارز وهو الغذاء الرئيسي للسكان.

وقال مسؤول حكومي كبير «هذه المرة انها كارثة اسوأ بكثير».

وظلت مئات القرى مقطوعة عن بقية انحاء البلاد بعد ان عطلت الفيضانات وهي اسوأ ما شهدته هذه البلاد الفقيرة التي يعيش فيها ١١٠ ملايين شخص الطرق وخطوط السكك الحديدية.

وقال المسؤول «لا توجد طريقة لاستعادة الخطوط المقطوعة بسرعة وقد يموت العديد، من الاشخاص معزولين قبل ان تصلهم اية مساعدة على الاطلاق».

وقال مسؤولون في مجال الارصاد الجوية ان مياه الطوفان تنحسر ببطء في مقاطعات شمالية ولكن امطارا جديدة غمرت مناطق جديدة في الجنوب.

ويتوقع ان تنخفض المستويات بسرعة اكثر بعد خسوف شمسي.

وكانت بنغلادش قد تلقت وعودا بحوالي ٢٢١ مليون دولار على شكل مساعدات عاجلة بما في ذلك ١٥٠ مليونا من الولايات المتحدة في أعقاب نداء من الرئيس حسين محمد ارشاد.

ومن المقرر ان ترسل واشنطن طائرات هليكوبتر عسكرية لمساعدة في نقل الاغذية ومياه الشرب والادوية الى المناطق المنكوبة.

وتظهر تقديرات اولية ان الفيضانات جرفت ثلاثة ملايين طن من الارز على الاقل و٣,٥٠٠ كيلومترات من الطرق و٢٥٠ جسرا.

الخارجية الاميركية منعت التحقيق

بحادث طائرة ضياء الحق

واشنطن - رويتر - ذكرت مجلة «نيوز اند وورلد ريبورت» ان وزارة الخارجية الاميركية منعت في بادىء الامر خبراء مكتب التحقيقات الاتحادي من التحقيق في حادث تحطم الطائرة التي لقي فيها الرئيس الباكستاني الراحل محمد ضياء الحق مصرعه.

وقالت المجلة ان مكتب التحقيقات الاتحادي انتابه الغضب من الخطوة التي قامت بها وزارة الخارجية.

ونقلت المجلة عن مسؤولين في مكتب التحقيقات لم تنشر اسماءهم قولهم ان الولايات المتحدة ربما تكون قد اضرت باي فرصة لمحاكمة ثوار يشتبه في تدبيرهم الحادث الذي لقي فيه السفير الاميركي ارنولد رافيل مصرعه ايضا.

وقالت المجلة «بعد حادث التحطم مباشرة سمحت وزارة الخارجية لمستشارين فنيين من القوات الجوية بالمساعدة في البحث بين حطام الطائرة ولكنها - وفق ما قاله مسؤولو مكتب التحقيقات الاتحادي - رفضت السماح بذلك لموظفين من مكتب التحقيقات متخصصين في مكافحة الارهاب ومدربين على الحفاظ على الادلة».

وقال دينيس هارتر المتحدث باسم وزارة الخارجية ان خبراء من عدة وكالات اميركية يتعاونون مع المسؤولين الباكستانيين في التحقيق.

وقال لرويتر «ان وزارة الخارجية ومكتب التحقيقات متفقان بشان سير التحقيق».

وكان تشارلز ردمان المتحدث باسم وزارة الخارجية الاميركية قد رفض اعطاء رد محدد عندما سئل في الاسبوع الماضي عما اذا كان سيتم اعلان نتائج التحقيق.

وكان ضياء الحق والسيد رافيل و٢٨ اخرين قد لقوا حتفهم في ١٧ اب اغسطس الماضي عندما انفجرت الطائرة التي كانت تقلهم وتحطمت في شرق باكستان بعيد اقلاعها.

سري لانكا: دمج اقليمين لانهاء النزاع العرقي

كولومبو - كونا - وقع الرئيس السري لانكي جانيوس جياواردين على امر يتم بموجبه دمج الاقليمين الشمالي والشرقي في سري لانكا في خطوة وصفت بانها تستهدف انهاء نزاع عرقي في تلك المنطقة.

وبعد قرار دمج الاقليمين الشمالي والشرقي في تلك الدولة احد البنود الرئيسية في اتفاقية السلام التي وقعتها الهند وسري لانكا في العام الماضي.

وتهدف اتفاقية السلام التي وقعها الرئيس جياواردين ورئيس الوزراء الهندي راجيف غاندي الى انهاء النزاع العرقي في تلك الجزيرة المستمر منذ حوالي خمس سنوات.

والصراع العرقي قائم بين الطائفتين السنهالية والتاميلية التي تطالب بدولة مستقلة في تلك الجزيرة.

كما تدعو اتفاقية السلام بالاضافة الى دمج الاقليمين المذكورين الى اجراء انتخابات اقليمية.

وكانت الانتخابات التي جرت في الاقاليم السبعة الاخرى في الجزيرة قد اجلت الى ان يتمكن الجنود الهنود من استعادة القانون والنظام.

وقد تم بموجب الاتفاق الموقع بين سري لانكا والهند نشر عشرة الاف من [illegible] في الشمال وتسليم [illegible] سلاح جبهة النمور التي تعد اقوى مجموعات التاميل.

ومن بين حوالي ست مجموعات من التاميل واحدة فقط هي جبهة التحرير الشعبية الثورية «ايلام» قد تم قبولها كحزب سياسي بموجب اتفاقية السلام الهندية السري لانكية.

ولم تقبل جبهة نمور تحرير تاميل ايلام اتفاقية السلام الهندية السري لانكية حتى الان وتطالب بان تطبق جميع بنودها بما في ذلك دمج الاقليمين الشمالي والشرقي والاعتراف باللغة التاميلية واطلاق سراح جميع المعتقلين السياسيين.

تشارك فيها كل الاحزاب

بورما: الانتخابات خلال ٣ اشهر

بانكوك - ا.ف.ب - وافق برلمان بورما بالاجماع امس على اجراء انتخابات عامة خلال ٣ اشهر تشارك فيها جميع الاحزاب وهي اول انتخابات بعد انقلاب عام ١٩٦٢ الذي اطاح بالديمقراطية والذي قاده الجنرال ني وين.

وذكر ان البرلمان صوت باجماع نوابه الـ ٤٤٦ وجميعهم من حزب البرنامج الاشتراكي الذي يعتبر التنظيم السياسي الشرعي الوحيد في البلاد بمقتضى دستور ١٩٧٤.

كما ايد البرلمان تعديل الدستور من اجل الغاء نظام الحزب الواحد. وقد تم تشكيل لجنة من خمسة اعضاء لضمان اجراء انتخابات حرة وصحيحة.

وكان الرئيس ماونغ ماوغ بعد شهر من التظاهرات المعارضة اعلن اجراء انتخابات عامة «في الوقت وقت ممكن» واوضح ان ايا من قادة البلاد الحاليين لن يتقدم بترشيحه لهذه الانتخابات.

وفي خطاب نقلته الاذاعة والتلفزيون اعرب رئيس بورما ضمنا عن رفضه لمطلب استقالة الحكومة الذي رفعته المعارضة التي طالبت بتشكيل حكومة انتقالية.

وفيما كان البرلمان ملتئما تجمع الاف عدة من المتظاهرين حول المستشفى العام في رانغون مسرح احداث العاشر من اب/اغسطس الدامية والذي اصبح منذ ذلك الحين احدى نقاط تجمع المعارضة الشعبية.

في نيودلهي رحبت الهند بعزم الشعب البورمي على تاسيس حكومة ديمقراطية في بلاده واكدت التعاون الكامل في مهمة بناء مستقبل افضل لهم.

ونقل راديو عموم الهند عن متحدث رسمي في نيويورك قوله ان الوقت الحاضر يقتضي اقامة الوحدة والاجماع بين القوى الديمقراطية لتمكين البلاد من التوصل الى انتخابات حرة.

بعد قضية «سالي»

حظر تغيير ملامح الجنس دون اساس علمي في مصر

القاهرة - ق.ن.ا - قرر مجلس نقابة الاطباء المصرية اعتبار اجراء العمليات الجراحية لتغيير ملامح الجنس «دون اساس علمي» جريمة يعاقب عليها القانون باعتبارها عاملا مساعدا على انتشار الفساد والرذيلة والشذوذ بين الشباب واخلالا باداب مهنة الطب.

واحال المجلس قراره الى وزارة العدل المصرية بعد ان اثبتت المناقشات التي اجراها المجلس ان هذا النوع من العمليات الجراحية اصبح يجرى في مصر دون الضوابط اللازمة التي توجب اجراء الفحوص الطبية المؤكدة لحاجة المريض الى اصلاح بعض التشوهات الخلقية كي يعود الى جنسه الصحيح.

وكان مجلس النقابة قد احال اخيرا احد الاطباء الى المحكمة لقيامه باجراء عملية جراحية لذكر لتحويله الى انثى وهو ما عرف باسم قضية «سالي» في مصر حيث اثبتت التحاليل والفحوصات التي اجريت على المريض انه يعاني فقط من اضطرابات سيكولوجية جعلته الف الى عالم الاناث منه الى الرجال على الرغم من اكتمال اعضائه التناسلية الذكرية وعدم وجود اي من اعضاء الانوثة داخل جسمه. وقد رفض مجلس النقابة الاعتراف بتلك العملية التي تحول بعدها «سيد» الى «سالي» حاملة من الانوثة مظاهرها الخارجية فقط.

وزير خارجية المغرب في القاهرة

القاهرة - القبس :

وصل الى القاهرة امس السيد عبداللطيف الفلالي وزير خارجية المغرب في زيارة لمصر تستغرق عدة ايام، وصرح عقب وصوله انه يحمل رسالة من الملك الحسن الثاني عاهل المغرب الى الرئيس حسني مبارك وقال انه سيجري محادثات مع الدكتور عصمت عبدالمجيد نائب رئيس الوزراء ووزير الخارجية.

بسم الله الرحمن الرحيم

شكر على تعاز

عائلة عبد الهادي

تتقدم بجزيل الشكر وعظيم الامتنان لكل من تفضل بمواساتهم بوفاة عميد العائلة المرحوم الحاج /

حاجي محمد علي عبد الهادي

سواء بالحضور شخصيا أو برقيا او هاتفيا أو النشر بالصحف

سائلين الله أن لا يريهم مكروها بعزيز .

إنا لله وإنا إليه راجعون

REQUIRED

For an infrastructure and road contracting company

QUANTITY SURVEYOR
Qualification:
BSc Civil Engg or equivalent in Quantity Surveying.
Experience:
a) 10 years as a Quantity Surveyor in preparing schedules, estimates and site measurements, experience in preparing claims will be an advantage.
b) Should be familiar with the particular requirements of the relevant authorities in Kuwait.
c) He must be able to read, write and converse fluently in English.

DRAFTSMEN (3 Nos)
Qualification:
Diploma in Civil Engg. or Architecture
Experience:
a) 10 years in detailing roads and infrastructure works and preparing shop drawings.
b) Should be familiar with the particular requirements of the relevant authorities in Kuwait.
c) He must be able to read, write and converse fluently in English.

CONCRETE & CULVERT PIPE FOREMAN
Qualification:
(Desirable) Diploma in Civil Engg.
Experience:
10 years' working experience in the construction of roads, drainage water works, concrete and culvert pipe works in Kuwait or under similar conditions. Should have organised and handled at least 75 workers during some period of his experience.

For further information and interview, please contact 2405235-6-7

في افتتاح الدورة الـ ٩٠ لمجلس الجامعة

القليبي : انتصار العراق أخاف اسرائيل والانتفاضة أحدثت تمزقاً داخلها

تونس - الوكالات - بدأت هنا امس اعمال الدورة العادية التسعين لمجلس جامعة الدول العربية لبحث تطورات القضية الفلسطينية ولا سيما الانتفاضة في الاراضي المحتلة وفرص السلام في منطقة الخليج وحماية المخيمات الفلسطينية في لبنان والخطر النووي الاسرائيلي ووسائل تدعيم التعاون العربي الافريقي والحوار العربي الاوروبي.

والقى الامين العام للجامعة العربية السيد الشاذلي القليبي كلمة افتتاحية تعرض فيها للتطورات الراهنة في الخليج العربي معربا عن ارتياحه للتحول المهم الذي طرأ على القيادة الايرانية وقبولها بعد سنة من التردد قرار مجلس الامن رقم ٥٩٨.

وقال ان هذا الفوز ما كان له ان يتحقق لولا التصميم العراقي من ناحية، ووحدة الصف العربي التي تجلت خاصة في قمتي عمان والجزائر من ناحية اخرى.

واشار الامين العام في هذا الصدد الى ان النشاط السياسي والدبلوماسي الحثيث والمكثف الذي قامت به الدول العربية في اطار الجامعة وبالخصوص اللجنة السباعية قد ساهم بصورة فعالة في جعل المجتمع الدولي يتحمل مسؤولياته تجاه هذه الحرب لنصرة السلام العادل والدائم الذي يطالب به العراق والدول العربية وبقية الدول المحبة للسلام.

كما ساهم هذا التحرك العربي في ابراز الدول العربية كمجموعة ذات ثقل دبلوماسي على الساحة الدولية.

واكد السيد الشاذلي القليبي على ضرورة ان تتضافر جهود الجميع لانجاح محادثات جنيف حتى تصل المفاوضات الى نهايتها المرجوة .. وقال فلا بد ان تكون الفرص متكافئة لدى الطرفين المتنازعين والاستفادة من المرافق المتاحة دون ان يكون احدهما محروما مما اصبح الاخر ينعم به دون قيد ولا ضرر.

واشار الشاذلي القليبي الى ان فوز العراق اصبح يثير مخاوف اسرائيل التي بدأت تناور ضد المصالح العراقية متخذة لذلك ذرائع انسانية في الاوساط الدولية وفي بعض الدول المعروفة بولائها المطلق لاسرائيل.

وحول الانتفاضة الفلسطينية في الاراضي المحتلة اوضح الامين العام انه في حين ان هذه الانتفاضة المظفرة قد دخلت شهرها العاشر فانها تزداد عزما واصرارا على الانتصار وعلى اقامة الدولة الفلسطينية.

واشار الى ان العدو الصهيوني بدا يبدو عاجزه عن ان يثني الشعب الفلسطيني عن عزمه وظهرت حالة من الانقسام والتمزق داخل الكيان الصهيوني وتعالت اصوات ذات شان بعضها يعترف بان احتفاظ اسرائيل بالضفة الغربية وقطاع غزة اصبح رهانا خاسرا وبعضها يدعو الى التفاوض مع منظمة التحرير الفلسطينية باعتبارها الممثل الحقيقي للشعب الفلسطيني.

واشار الى المشكلة اللبنانية فقال ان الدول العربية تتطلع الى ان تجري الامور بما يسير بلبنان نحو وفاق وطني يؤمن سيادة لبنان على ارضه ويطوي صفحة الانقسام وينهي رحلة العذاب ويجعل لبنان يستانف دوره المتميز داخل اسرته العربية. وشدد السيد القليبي على ضرورة تنقية الاجواء العربية. وقال ان العلاقات العربية الافريقية تشهد حاليا انتعاشة نوعية. واضاف ان الحوار العربي الاوروبي استطاع ان يحدث تطويرا تدريجيا ولو بطيئا «نلمس اثاره البارزة في المواقف الاوروبية السياسية».

شامير اعتبر الحادث انتهاكا «لمعاهدة السلام»

رابين : نأسف لاعتجاز «مايا» من قبل سفن مصرية

القدس المحتلة - أ ف ب - قال وزير الدفاع الاسرائيلي اسحق رابين انه «يأسف» لاعتراض سفينة خفر سواحل مصرية لسفينة النزهة الاسرائيلية «مايا» قبالة ميناء ايلات في خليج العقبة على البحر الاحمر.

ومما قاله رابين في حديث للاذاعة الاسرائيلية «انني متاسف لهذا النوع من الحوادث التي لامعنى لها البتة بين بلدين في حالة سلام. ولكنني مرتاح للافراج عن السفينة».

وكانت سفينة خفر سواحل مصرية اعترضت السفينة «مايا» التي كانت تقل ٣٠ راكبا بعد ظهر الجمعة الماضي ثم اقتادتها نحو جزيرة المرجان في المياه المصرية.

وذكر قبطان السفينة ان سفينته كانت تبحر في المياه الدولية على بعد ٥ر١ كيلومتر من المياه الاقليمية المصرية في حين اكدت السلطات المصرية انها كانت على بعد عدة مئات الامتار من الشاطىء في المياه الاقليمية المصرية.

وسمح للسفينة الاسرائيلية مساء الجمعة بالابحار والعودة الى ميناء ايلات الاسرائيلي.

● وزير السياحة الاسرائيلي افراهام شارير قال ان احتجاز مصر للسفينة بعد انتهاكا لمعاهدة السلام الموقعة في عام ١٩٧٩ بين البلدين.

وقال للصحافيين «اعتقد انها حالة سيئة من التخريب وعدم مراعاة الحياة الانسانية وسلوك غير متحضر يناقض اتفاقية السلام ومفهوم السلام ورغبة الطرفين في العيش سويا في سلام وتفاهم».

خدام يواصل مشاوراته مع الفعاليات اللبنانية

دمشق - أ ف ب - اجرى نائب الرئيس السوري السيد عبدالحليم خدام محادثات هنا امس مع خمسة نواب لبنانيين تركزت على الموقف في لبنان وانتخابات الرئاسة اللبنانية المقرر اجراؤها قبل ٢٣ سبتمبر الجاري.

ورفض النواب اللبنانيون الخمسة وهم جميل كبي وزكي مزبودي وطلال المرعبي وعلي الخليل ومحمد يوسف بيضون الادلاء باية تصريحات عقب المحادثات.

وكان السيد خدام قد اجرى محادثات في هذا الصدد الاسبوع الماضي مع العديد من زعماء التنظيمات اللبنانية المؤيدة لسوريا. والتقى امس الاول زعيم حركة امل نبيه بري وزعيم الحزب التقدمي الاشتراكي وليد جنبلاط وقائد ميليشيات «المردة» المسيحية روبير ڤرنجية.

وتاتي هذه اللقاءات في الوقت الذي لم ينجح فيه مجلس النواب اللبناني في انتخاب خليفة للرئيس امين الجميل الذي تنتهي فترة رئاسته في ٢٣ سبتمبر الحالي.

نطمح الى تطبيع العلاقات

(تتمة المنشور على الصفحة الاولى)

وقال الرئيس الجميل ان حل مشاكل لبنان يحتاج الى مساعدة من دول عربية اخرى ولا سيما مصر والمملكة العربية السعودية.

ورغم حملة الانتخابات الاميركية الجارية فقد اعرب عن امله في ان ينجح حوار بين سوريا والولايات المتحدة بشان الوضع في لبنان.

وقال «على ما يبدو فان الاتصالات ما زالت قائمة بهذا الشكل ونحن نتمنى ان تنجح هذه الاتصالات .. نحن نطمح الى تطبيع العلاقات اللبنانية - السورية وهذا ما تسعى اليه الولايات المتحدة».

وقال «ان دفع لبنان الى المجهول سيكون له انعكاسات خطيرة جدا على العرب اجمعين .. فارض لبنان عربية وهي الان مهددة لان سقوط الشرعية يعني سقوط السيادة وهذا سيدفع كل الطامعين بارضه انطلاقا من اسرائيل لوضع اليد على اراض عربية جديدة وبالتالي سيخسر العرب هذه الارض الى امد بعيد».

واضاف الرئيس الجميل قائلا: «ان الحل ممكن من خلال تفهم عربي ودولي لخطورة ما يجري على الساحة اللبنانية» مشيرا الى انه «من الممكن التفاهم مع الرئيس السوري حافظ الاسد حول الحلول للمساعدة في مواجهة الاحتلال الاسرائيلي وهي حلول تتم بمظلة دولية ودعم اميركي وتفهم عربي».

وقال «ان الخطوة الاولى تكمن في التفاهم اللبناني السوري على ضرورة فك الارتباط في الصراع بين لبنان وسوريا وهذا لا يتم الا بمساعدة الاشقاء العرب خاصة الذين لهم علاقة طيبة مع سوريا».

دوكاكيس يشكك بولاء مستشاري بوش «المأجورين»

بوسطن - رويتر - تصاعدت حدة التصريحات العنيفة المتبادلة بين مرشحي الحزب الجمهوري والحزب الديمقراطي لانتخابات الرئاسة الاميركية جورج بوش ومايكل دوكاكيس في نطاق حملتيهما الانتخابيتين.

وهاجم دوكاكيس بعنف منافسه الجمهوري بوش لاعتماده على مستشارين تستاجرهم جزر الباهاما لتحسين صورتها فيما يتعلق بمسالة المخدرات.

وقال دوكاكيس في تصريحات للصحافيين هنا «من حق الشعب الاميركي ان يعرف ان الباب الخلفي للبيت الابيض لن يكون الباب الامامي لعملاء ماجورين لحكومة اجنبية». وقال ان فريقه ايضم اشخاصا «منقسمي الولاء».

وكشف دوكاكيس النقاب عن نسخ من اقتراح قدمته شركة «بلاك مانيفورد اند ستون» الاميركية للاستشارات الى حكومة الباهاما.

واعترفت الشركة بوجود عقد قيمته ٨٠٠٠٠٠ دولار مع الباهاما للعمل الذي انجز في عامي ١٩٨٥ و١٩٨٦ بتقديم مشورة لتخفيف قلق في واشنطن بشان اتصالات مزعومة لبعض مسؤولي جزر الباهاما مع تجار مخدرات.

واتصلت الشركة بمكتب نائب الرئيس بوش ١٨ مرة على الاقل نيابة عن جزر الباهاما.

ويعمل تشارلز بلاك وبول مانيفورد وروجر ستون كمستشارين رئيسيين في حملة بوش وعين ستون في الاونة الاخيرة كاحد رؤساء الحملة في كاليفورنيا.

وكان دوكاكيس يتفوق بنحو ١٧ نقطة في بعض استطلاعات الراي التي اجريت في وقت سابق من الصيف الحالي ولكن معظم الاستطلاعات التي تجرى الان تبين تقدم بوش على مرشح الحزب الديمقراطي.

نداء لاهالي قلقيلية عبر القبس

(تتمة المنشور على الصفحة الاولى)

الادارة الاسرائيلية لم تعد موجودة حيث توجد اللجان. واكد ان هناك مناطق «صارت في شكل كامل تقريبا اراضي محررة لا يملك فيها المحتل اية سلطة».

وقال ان اللجان «ستشكل تدريجيا هياكل دولة فلسطينية».

وقال المبعد جميل زقوت من غزة ان «فلسطينيي الداخل ينتظرون من المنظمة قرارا سياسيا مهما لتعزيز مكاسب الانتفاضة» واعرب عن اعتقاده بان انشاء حكومة فلسطينية سيكون مكسبا للانتفاضة وسيسمح بدوره بدعمها.

وتطرق لؤي عبده من نابلس بالضفة الغربية ايضا الى الشان المالي فقال ان الانتفاضة في الاراضي المحتلة «نقلت المواجهة مع المحتل الى الميدان الاقتصادي».

وذكر بان اسرائيل تجبي ١٧١ مليون دولار في العام كضرائب من الاراضي المحتلة وتصدر الى الضفة الغربية وغزة بضائع بقيمة ٨٠٠ مليون دولار سنويا. وقال ان القيادة الموحدة للانتفاضة قررت مقاطعة المنتجات الاسرائيلية ودعت الى عدم دفع الضرائب.

وقال «ان اسرائيل قوية بقوة الولايات المتحدة. ان اربعة من كل خمسة دولارات تملكها اسرائيل تاتي من الولايات المتحدة».

ودعا الى «تضامن عربي ودولي قوي» مع الفلسطينيين.

شامير قال في مقابلة من راديو اسرائيل ان المنظمة لا تزال عازمة على تدمير اسرائيل رغم التصريحات «الاسترضائية» ليعض زعمائها.

وقال «يجب ان نستبعد تهافتا اي احتمال لتفاهمها معنا .. انها لا تريد السلام معنا. فوجودها وافكارها تستوجب القضاء على اسرائيل وليس السلام».

وعندما سئل شامير ان كانت اسرائيل تستطيع اسقاط الثوار على فلسطينيين في الاراضي المحتلة ليجروا محادثات معها دون موافقة منظمة التحرير رد بقوله «يستحيل بالتاكيد تحليل كل الصعوبات امام العثور على مثل هذا الممثل. ويبدو ذلك الان وفي الوضع الحالي حلما. ولكننا شهدنا احلاما تتحقق في الشرق الاوسط».

وسعى شامير ووزير دفاعه اسحق رابين الى طمانة الاسرائيليين على ان الجيش يسيطر على الانتفاضة رغم توقعات بعض القادة العسكريين الكبار بتزايد اعمال المقاومة في الاسابيع المقبلة.

وفي مقابلة مع صحيفة «جيروزاليم بوست» زعم رابين ان الجيش بدأ في اخماد الانتفاضة تدريجيا ويجهد الفلسطينيين، ولكنه سلم بان الاعتقالات الجماعية لم تهدىء من حماس الفلسطينيين. ولم يستبعد اجراء مفاوضات مع المنظمة اذا حذفت من ميثاقها الدعوة الى القضاء على اسرائيل.

وقال رابين «انا مستعد لاجراء مفاوضات مع اي فلسطيني او جماعة فلسطينية تقبل ان الميثاق الفلسطيني لم يعد نصا مقدسا وتقبل قراري مجلس الامن ٢٤٢ و ٣٣٨ كاساس وحيد لحل الصراع العربي بكل بنوده ونبذ الارهاب وتتخذ موقفا واضحا من المفاوضات».

واوضح دان شومرون رئيس اركان الجيش الاسرائيلي في مقابلة مع راديو الجيش انه لا يتوقع انتهاء الانتفاضة قريبا.

من جهته قال عزرا وايزمان ان حزب العمل مستعد لمفاوضة منظمة التحرير بشروط (تابع ص ٢٠)

المقاومة اللبنانية هاجمت موقعاً لحدياً في «الحزام الأمني»

بيروت - ق.ن.ا - هاجم رجال المقاومة اللبنانية امس موقعا تابعا لجيش لبنان الجنوبي عند معبر باتر بمنطقة الشريط الحدودي المحتل.

وقال بيان اصدرته جبهة المقاومة اللبنانية ان رجالها استخدموا خلال هجومهم الاسلحة الرشاشة والقذائف الصاروخية التي اصابت الموقع وعناصره باصابات مباشرة.

وكانت اشتباكات عنيفة قد وقعت ليلة امس الاول وفجر امس في محيط بلدة ديرسريان بالقطاع الشرقي داخل منطقة الشريط الحدودي المحتل بين رجال المقاومة الوطنية ودورية مشتركة لجيش الاحتلال الاسرائيلي ومسلحي ما يسمى بجيش لبنان الجنوبي.

وانتهكت الزوارق الحربية الاسرائيلية المياه الاقليمية اللبنانية امس مقابل سواحل منطقة الجنوب بين الزهراني ورأس الناقورة.

كما اخترقت طائرات اسرائيلية جدار الصوت في بيروت وحلقت طائرات مزوحية اخرى في مناطق بالجنوب.

عودة وزير الاعلام العراقي من زيارة سريعة للسعودية

بغداد - الوكالات - عاد وزير الثقافة والاعلام العراقي لطيف نصيف جاسم الى بغداد مساء أمس بعد زيارة سريعة لجدة سلم خلالها رسالة الى الملك فهد من الرئيس صدام حسين.

ولم يعلن شيء عن مضمون الرسالة.

رسالة تأييد لعرفات من شيسانو

تونس - ق ن ا - تلقى السيد ياسر عرفات رئيس اللجنة التنفيذية لمنظمة التحرير الفلسطينية رسالة شفوية من الرئيس المورتمبيقي شيسانو تضمنت تاكيد وقوف بلاده الى جانب قضية الشعب الفلسطيني وتضامنها مع نضاله من اجل استعادة حقوقه الوطنية المشروعة بقيادة ممثله الشرعي والوحيد منظمة التحرير.

وقد نقل الرسالة موكابي باسكوير ماليال وزير خارجية موزمبيق الذي يزور تونس حاليا خلال استقبال عرفات له امس بحضور السيد فاروق قدومي رئيس الدائرة السياسية لمنظمة التحرير.

دعا للتخلي عن العنف

البابا في جنوب القارة الافريقية

■ موغابي : حملنا السلاح من أجل العدل



● موغابي في استقبال البابا (رويتر)

هاراري - رويتر - ناشد البابا يوحنا بولس الثاني بابا الفاتيكان جميع اطراف الصراع في جنوب القارة الافريقية التي [illegible] وذلك فور وصوله في اول [illegible].

وقد كان روبرت موغابي رئيس زيمبابوي في استقبال بابا الفاتيكان لدى وصوله الى هاراري امس في بداية جولة تستغرق تسعة ايام يزور خلالها خمس دول افريقية.

وقال الرئيس موغابي موجها حديثه للبابا بانه «كان من الضروري باسم السلام والحرية والعدل ان نحمل السلاح». واضاف قوله «اننا لم نفعل ذلك من اجل العنف ولكن لاننا ادركنا اننا لانستطيع تحقيق العدل من خلال حل سلمي».

واضاف رئيس زيمبابوي قوله انه يامل ان تضيف زيارة البابا وزنا اكبر للضغط الذي تحاول دول جنوب القارة الافريقية فرضه على بريتوريا لتحقيق العدل والسلام في المنطقة.

وقد ادان البابا وهو على متن الطائرة التي اقلته الى هاراري، العنصرية في جنوب افريقيا وقال انه يصلي من أجل اطلاق سراح الزعيم الوطني المسجون نيلسون مانديلا.

الجزائر : انفجار يقتل ١١ ويجرح ١٥ شخصا

الجزائر - ا.ب - ادى انفجار وقع في احد احياء العاصمة الجزائرية الى مقتل ١١ شخصا وجرحا ١٥ اخرين جراح خمسة منهم خطيرة.

وذكرت وكالة الانباء الجزائرية ان الانفجار الذي حدث من جراء تسرب للغاز ادى الى تدمير محل تجاري وشقة بالكامل والحاق اضرار كبيرة بشقق اخرى وقالت ان السلطات الجزائرية شرعت في التحقيق لمعرفة ملابسات الحادث.

ومن جهة اخرى اعلنت الوكالة عن وقوع هزة ارضية في مدينة باتنه الجزائرية امس بلغت قوتها ٥ر٤ درجات بمقياس ريختر.

واوضح مركز البحوث الجزائري الخاص بالزلازل ان الهزة لم تتسبب في اية اضرار مادية او بشرية.

١٠ قتلى و٤٠ جريحاً انفجار سيارة ملغومة في كابول

موسكو - رويتر - قالت وكالة تاس السوفيتية ان سيارة ملغومة انفجرت في شارع يغص بالمارة في كابول امس الاحد مما اسفر عن مقتل عشرة اشخاص واصابة ٤٠ شخصا بجروح وفق التقديرات الاولية.

وقالت الوكالة ان الضحايا بينهم نساء واطفال وان الانفجار الحق اضرارا بالغة بمبان كثيرة في المنطقة وادى الى اشتعال حرائق في بعضها.

وقد صعد رجال المقاومة الافغانية الذين يسعون للاطاحة بحكومة الرئيس نجيب الله المدعومة من السوفيت هجماتهم في العاصمة الافغانية في الاشهر الاخيرة.

أثناء عرس بشبرا ٣ عمال خطفوا مطربة واعتدوا عليها

القاهرة - كونا - ارتكب ثلاثة عمال ايشع جريمة خطف واغتصاب.. حيث اقتحم العمال الثلاثة احد الافراح بشبرا الخيمة واعتدوا على المدعوين وخطفوا المطربة التي تحيي الحفل وهربوا بها الى داخل سيارة واعتدوا عليها في منطقة مهجورة.

وقالت صحيفة «الوفد» لسان حال حزب الوفد المعارض ان مدير امن القليوبية تلقى بلاغا من المطربة قالت فيه انها فوجئت اثناء احيائها حفل زفاف احد المدرسين بشبرا الخيمة بثلاثة اشخاص يهددون المدعوين ويهددونهم بالسلاح ويخطفونها داخل سيارة دون ارقام ويتوسمون بها الى منطقة مهجورة حيث اعتدوا عليها.

وتم القبض على اثنين من المتهمين وما زال المتهم الثالث هاربا ويوالي رجال الامن البحث عنه لحبسه على ذمة القضية.

الصومال يرأس الجامعة العربية

تونس - رويتر - تسلم الصومال من سوريا رئاسة مجلس جامعة الدول العربية في بداية اجتماع للمجلس يستمر يومين.

وتولى وزير الخارجية الصومالي محمد علي حامد رئاسة الاجتماع، وتستلم رئاسة الصومال للمجلس ستة اشهر.

رجال اعمال سعوديون يزورون الصين

الرياض - أ ف ب - علم من مصدر سعودي مطلع ان وفدا كبيرا يضم رجال صناعة واعمال سعوديين سيقوم بدءا من ٢٠ ايلول/ سبتمبر الجاري بزيارة للصين تستغرق عدة ايام.

واوضح المصدر نفسه ان هذه الزيارة وعلى الرغم من كونها زيارة خاصة حظيت بموافقة «وتشجيع» وزارة التجارة السعودية.

ويذكر ان المملكة العربية السعودية عززت علاقاتها التجارية مع الصين في الفترة الاخيرة ولكنها لم تقم معها علاقات دبلوماسية.

وسيكون الوفد السعودي برئاسة محسون جلال رئيس الشركة الوطنية للصناعة وهي شركة انشئت سنة ١٩٨٦ وبلغت مناقصاتها ١٢ مشروعا قيمتها الاجمالية ١٧٠ مليون ريال سعودي (٤٥٫٣ مليون دولار) وهي تتفاوض حاليا مع شركات سويدية على مشروع لانشاء مصنع لورق الصحف في السعودية تبلغ قيمته ٢٥٠ مليون ريال «٩٣ مليون دولار».

بغداد : افتتاح الندوة العربية لتخليد معركة «الفاو»

بغداد - أ ش ا - افتتحت في بغداد امس الندوة العربية لتخليد معركة الفاو التي جرت يومي ١٧ و١٨ ابريل الماضي وذلك تحت رعاية الطريق الاول الركن عدنان خيرالله نائب القائد العام للقوات المسلحة ووزير الدفاع العراقي.

ويشترك في الندوة عدد من المفكرين والمحللين والاستراتيجيين من العسكريين والمدنيين العراقيين والعرب.

وتتناول هذه الندوة دراسة ابعاد هذه المعركة على الصعيد العسكري والاستراتيجي.. وتلقى خلالها تسعة بحوث تتناول النتائج والدروس الاستراتيجية المستفادة من هذه المعركة وتاثيرها على الامن القومي بالخليج العربي .. وكذلك انعكاسات المعركة على السياسة الايرانية والتعاون الايراني الاسرائيلي .. ورؤية الشرق والغرب لمستقبل الحرب العراقية - الايرانية من خلال هذه المعركة.

واكدت الكلمات التي القيت بافتتاح الندوة ان معركة الفاو احدثت تحولا بموازين القوى بالمنطقة وكانت ايذانا ببدء صفحات جديدة سواء بالتخطيط او التنفيذ او القيادة بالحرب العراقية - الايرانية.. كما اكدت على ان تاثير تحرير الفاو على السياسة الخارجية الايرانية ورضوخها بقبول القرار ٥٩٨.

وكانت قد اقيمت ندوة علمية عسكرية لتخليد معركة الفاو في الفترة من ٤ - ٧ سبتمبر الحالي اقتصرت على المراقبين وحدهم وتناولت الجوانب العملياتية والاستراتيجية لهذه المعركة والدروس المستفادة منها.

مصادر مطلعة

(تتمة المنشور على الصفحة الاولى)

التي يمتلكها العراق للشركات.

وقد نفذت شركات المقاولات المحلية مشاريع طرق وانشاءات ضخمة في العراق في الفترة من عام ١٩٨٠ حتى ١٩٨٦ الا ان اغلبها لم يدخل في مشاريع جديدة منذ ذلك الحين.

وتوجد لنحو ٤ شركات محلية فرق عمل موجودة في العراق لتتابع انهاء بعض المشاريع التي ما زالت قيد التنفيذ وكذلك لمتابعة التسويات المالية لهذه الشركات.

وتبدي شركات المقاولات المحلية حماسا كبيرا لاستئناف نشاطها في العراق والمشاركة في عملية اعمادة الاعمار المتوقع ان تبدا مع عودة السلام للمنطقة.

وزير خارجية الدانمرك :

متفائلون باحلال السلام بين العراق وايران

■ لا سلام في الشرق الاوسط بدون مشاركة منظمة التحرير

ابوظبي - ق ن ا - اعرب اوف ايلمان يانسن نائب رئيس الوزراء ووزير الخارجية الدانمركي عن تفاؤله بمشاركة جميع الاطراف المعنية بالنزاع العربي الاسرائيلي بما فيها منظمة التحرير الفلسطينية من اجل تحقيق السلام الدائم والعادل بالمنطقة.

وقال اوف ايلمان يانسن وزير الخارجية الدانمركي ان بلاده ودول المجموعة الاوروبية تعتبر منظمة التحرير الفلسطينية طرفا رئيسيا في عملية السلام بالشرق الاوسط ولا يمكن تحقيق تسوية سلمية عادلة دون مشاركتها.. كما ان المجموعة الاوروبية تدين الممارسات القمعية الاسرائيلية بالارض المحتلة باعتبار ان هذه الممارسات تتعارض مع القوانين والاعراف الدولية.

واشاد يانسن بنتائج جولته التي شملت دولة قطر والكويت والامارات بلاده لعقد المؤتمر الدولي للسلام في الشرق الاوسط باسرع وقت ممكن بمشاركة جميع الاطراف المعنية بالنزاع العربي الاسرائيلي بما فيها منظمة التحرير الفلسطينية من اجل تحقيق السلام الدائم والعادل بالمنطقة.

واكد وزير خارجية الدانمرك تاييد بلاده لعقد المؤتمر الدولي للسلام في الشرق الاوسط باسرع وقت ممكن بمشاركة جميع الاطراف المعنية بالنزاع العربي الاسرائيلي بما فيها منظمة التحرير الفلسطينية من اجل تحقيق السلام الدائم والعادل بالمنطقة.

وقال ان محادثاته مع المسؤولين بالدول الثلاث تركزت حول سبل دعم علاقات التعاون في المجالات الاقتصادية، والتجارية والزراعية والتكنولوجية والفنية وغيرها من المجالات بما يخدم الطرفين.

كما تناولت سبل تطوير علاقات التعاون بين دول مجلس التعاون لدول الخليج العربية ودول المجموعة الاوروبية في ضوء ما تم الاتفاق عليه مؤخرا بين الجانبين والسعي لايجاد الحلول لما تبقى من مشاكل خاصة بالتعرفة الجمركية للبنزوكيماويات

مشيرا الى ان الجانبين سيجتمعان في نيويورك في وقت لاحق من هذا الشهر لبحث التعاون المشترك اضافة الى عدد من المسائل التي تهم الجانبين.

ويغادر الوزير الدانمركي ابوظبي صباح اليوم عائدا الى بلاده.

يجري مباحثات صعبة مع البرلمانيين

(تتمة المنشور على الصفحة الاولى)

ويقول في رسالته الرسمية اليهم ان المحادثات سوف تجرى ليس فقط مع الكتلة الاشتراكية بل ايضا مع رئيس المجلس النيابي الاوروبي اللورد «بلومب» ومع رئيس مجلس المشترك كلود شيسون ورئيس مجلس الوزراء الاوروبي «بابوليباس» ومع ممثلي الاحزاب الاخرى اي بكلمة اخرى فان عرفات سيتحدث ليس فقط مع الاشتراكيين بل ايضا مع البقية من النواب الاوروبيين.

ويقول رودي ارنت في رسالته للصهاينة والتي حصلت القبس على نسخة منها «انني استطيع ولا شك تفهم سبب غضبكم لحضور ياسر عرفات الى ستراسبورغ ولكن بسبب الماضي العائلي الذي قاسيته انا بنفسي اعتقد ان لي الحق بدعوته للحضور الى مجلسنا والتحدث الينا لان هذه المحادثات قد تساعد على ايجاد حل من اجل السلم والعدل في الشرق الاوسط. لقد ادنا في الكتلة الاشتراكية جميع اعمال الارهاب والعنف في العالم والشرق الاوسط خاصة. واعيد القول اننا ادنا جميع اعمال العنف والارهاب بغض النظر عمن قام بها. لهذا السبب اعتقد ان لدينا الحق ان نتحدث مع اشخاص قد يساعدوننا على ايجاد الحلول السلمية لمشكلة الشرق الاوسط. ولاننا نكافح ونناضل من اجل حق دولة اسرائيل في العيش ولاننا ندافع عن سلام وحرية الاسرائيليين نريد التحدث الى ياسر عرفات ولا نعلم ان محادثاتنا ستكون ناجحة معه ولكن لابد من التحدث اليه».

وبعد توجيه هذه الرسالة بدأ النواب الاشتراكيون اتصالاتهم الشخصية مع كل المنظمات الصهيونية لشرح الغرض من دعوة عرفات الى ستراسبورغ.

وكما علمت القبس من مصادر اشتراكية اوروبية رسمية في ستراسبورغ فان النواب الاشتراكيين استطاعوا ان يقنعوا الصهاينة ان الدعوة الموجهة الى ياسر عرفات ليست موجهة ضد اليهود ومصالحهم او ضد اسرائيل ومصالحها وان الاشتراكيين لا يقفون لحظة واحدة «ببيع» هذه المصالح والتخلي عنها للعرب وكل ما يريده الاشتراكيون الاوروبيون هو انتزاع الاعتراف الصريح والواضح من رئيس منظمة التحرير الفلسطينية بحق اسرائيل وان هذا الاعتراف يجب ان يكون سياسيا وقانونيا.

وبعد هذه الاتصالات واللقاءات اقتنع الزعماء الصهاينة في فرنسا واوروبا بان الاشتراكيين بالفعل لا يريدون التخلي عن اسرائيل، ولذلك سيتراجع الصهاينة عن اتهاماتهم في احتجاجاتهم ضد الاشتراكيين وسيركزون على ما سماه الصهاينة «ارهاب المنظمة الفلسطينية الذي يشبه ارهاب النازيين في اوروبا».

وكما علمت القبس من مصادر اشتراكية اوروبية رسمية ايضا فان رئيس الكتلة الاشتراكية رودي ارنت اعد ما لا يقل عن ٣٠ سؤالا وزعها على عدة اعضاء من حزبه في البرلمان ليطرحها على عرفات بعد ظهر غد الثلاثاء وهي «اسئلة لا تقبل التاويل والتحوير في الاجابة فاما ان يجيب عليها بوضوح ظاهر او ترفض اجوبته ولا نعتبرها وافية بل سنصر على الاجابة منه وبوضوح ظاهر. نحن نعلم اننا سنتحدث الى سياسي ماهر وبارع ولكن لن نترك له المجال بالتاويل والتحوير نريد منه الجواب الشافي والكافي والواضح والصريح».

وردا على سؤال للقبس حول اهم الاسئلة اجاب المسؤول الاوروبي: «على كل نريد منه الالتزام والاعتراف الصريح بقراري الامم المتحدة ٢٤٢ و٣٣٨ على ان يعتبر هذين القرارين القاعدة التي يجب ان تنطلق منها جميع محادثات ومفاوضات السلام عندما تقوم».

وردا على سؤال اخر حول قرار التقسيم الدولي ١٨١ اجاب المسؤول الاشتراكي الاوروبي: «هذا حلم وبعيد عن الواقع وغير ممكن تحقيقه فليس من المعقول ان نطلب من اسرائيل ان تتراجع الى حدود غير معروفة وسنحاول ان نطالب عرفات بالاعتراف بالواقع وهذا يعني اننا نؤيد حق تقرير المصير للشعب الفلسطيني انطلاقا من قراري ٢٤٢ و٣٣٨».

وحول اقتراح الاشتراكي شمعون بيريز زميلهم في الاشتراكية الدولية بالتخلي عن غزة واجزاء من الضفة اجاب هذا المسؤول: «اننا نرى في ذلك خطوة ممتازة للامام ولا نزال نعتقد انه يمكن الحصول على قسم من الضفة للفلسطينيين وهذا اقتراح لا باس به من شمعون بيريز يمكن التحدث حوله حيث سيكون وطنا للفلسطينيين».

ولم يظهر المسؤول الاشتراكي الاوروبي حماسا او تعاطفا مع دعوة منظمة التحرير الفلسطينية لتطبيق قرار الامم المتحدة القاضي بالتقسيم رقم ١٨١ وقال «ان حظه معدوم كليا». اما عن قيام حكومة فلسطينية موقتة فقد عبر عن شكه في ان يكون ذلك هو الخطوة الصحيحة.

وهنا لابد من التساؤل لماذا الدعوة الاوروبية وما الغرض منها؟ صحيح كما يقول رئيس الكتلة الاشتراكية الاوروبية ان الدعوة تستهدف الحصول على اعتراف واضح من عرفات بحق اسرائيل في العيش اي الحفاظ على مصالحها، فان المحادثات بين الزعيم الفلسطيني والنواب الاوروبيين غدا الثلاثاء في ستراسبورغ ستكون اشبه بحوار الطرشان.

ويؤكد المسؤول الاشتراكي الاوروبي للقبس «ان الدعوة وجهت من البرلمان الاوروبي لان الكثير من مستشاريه ورسله اكدوا لنا بان في جعبة عرفات مفاجاة كبيرة تسرنا واوضحنا مسبقا لكل الذين توسطوا لدعوته الينا بان هناك شيئا لن نتخلى عنه وهو حق اسرائيل في الحياة ضمن حدود معترف بها ويمكن الدفاع عنها والباقي نستطيع ان نتحدث به دون شروط مسبقة».

عرفات يعرض استراتيجية الدولة

نيقوسيا - رويتر - توقعت مصادر دبلوماسية ان يعلن الزعيم الفلسطيني ياسر عرفات الخطوط العريضة الاستراتيجية الجديدة لاقامة الدولة الفلسطينية عندما يلقي كلمة امام البرلمان الاوروبي في ستراسبورغ.

وقال دبلوماسي ان الاستراتيجية تتضمن سلسلة من الخطوات الصغيرة، وستراسبورغ جزء من هذه العملية.

واضاف الدبلوماسي ان عرفات يحتاج لان يظهر لاسرائيل وحلفائها الاميركيين قبل الانتخابات الاميركية والاسرائيلية ان منظمة التحرير الفلسطينية هي المستعدة للسلام وليس تل ابيب.

زيارة تاريخية للمنظمة وتحول مؤسف لاسرائيل

بروكسل - أ.ف.ب - يرى احد ممثلي منظمة التحرير الفلسطينية في بروكسل ان زيارة عرفات هذه لاحدى هيئات المجموعة الاقتصادية الاوروبية تعتبر «تاريخية» وقال ان عرفات سيدلي هناك بتصريحات «على مستوى الحدث».

ومن جانبه وصف سفير اسرائيل في باريس اوفاديا سوفير الزيارة بانها «تحول مؤسف» من جانب برلمان ديمقراطي. واعرب ايضا عن الامل في الا تتخذ فرنسا بهذه المناسبة اي بادرة حيال عرفات مشيرا الى لقاء محتمل مع عضو في الحكومة الفرنسية.

«التضامن» يخول فاليسا التفاوض مع وارسو حول مستقبل الاتحاد

غدانسك - بولندا - رويتر - خولت القيادة الوطنية لاتحاد نقابات العمال المستقلة «التضامن» ليخ فاليسا سلطة مطلقة للتفاوض بشان مستقبل الاتحاد مع السلطات الشيوعية البولندية في محادثات يتوقع ان تبدأ في وقت لاحق من الشهر الحالي.

وفي بيان صدر بعد مداولات استمرت طيلة امس الاول في غدانسك التي ولد فيها اتحاد «التضامن» طلب زعماء الاتحاد من السلطات ان تعلن استعدادها لاعادة الوضع القانوني للاتحاد وانهاء خطوات اخرى لخلق مناخ جيد للمحادثات.

وقال البيان «اننا نتوقع من السلطات البولندية ان تعبر بوضوح عن استعدادها للهيئة المشروف لاضفاء الوضع القانوني على «اتحاد التضامن».

واضاف البيان قوله «ان اضفاء الوضع القانوني على «اتحاد التضامن وحده هو الذي سيسمح لنقابات العمال بان تكون ايجابية في الانضمام للاصلاح في هذا البلد».

وكانت السلطات البولندية قد حظرت نشاط اتحاد التضامن في عام ١٩٨٢.

وصدر هذا البيان عن اللجنة الوطنية للاتحاد المؤلفة من ٩٥ عضوا وبرئاسة فاليسا وممثلو فصائل اتحاد التضامن الاقاليمية [illegible] خلال موجات الاضراب في ايار مايو واب اغسطس الماضيين.

وقال البيان «يتضح ان فاليسا مخول [illegible] الوطنية [illegible] واعلان الاضراب في هذه الحالة».

بعد زوال التوتر مبارك يزور اميركا

القاهرة - كونا - ذكرت مصادر مصرية دبلوماسية لوكالة الانباء الكويتية ان زيارة الرئيس المصري حسني مبارك المتوقعة للولايات المتحدة الاميركية خلال الفترة المقبلة ستتم بعد ان كشف حدة التوتر بين مصر والولايات المتحدة واقتناع مصر برغبة الجانب الاميركي في احتواء اسباب هذا التوتر واستئناف اللجان العسكرية المشتركة بين البلدين لاع

كلمة السر

أعداد: محمد عبدالكريم

— احذف أحرف الكلمات المدرجة في المربعات أدناه.
— اتبع الطريقة الافقية والعمودية والمائلة وبالعكس.
— يتبقى معك في النهاية « ١٠ » حروف تشكل في مجموعها كلمة السر والتي لاحدى الغاني عبدالحليم حافظ.

	١	٢	٣	٤	٥	٦	٧	٨	٩	١٠	١١	١٢	١٣	١٤
١	م	ق	ل	ت	ي	ه	ر	ن	ا	م	ه	س	ا	ب
٢	ل	ا	ب	م	ى	و	ح	ن	ى	ه	و	ا	ه	ا
٣	ا	م	ا	ل	ف	ل	و	ب	ا	ل	ى	ك	ن	ح
٤	ق	ى	ل	م	ا	ا	س	ن	ل	ا	م	ا	م	ف
٥	ب	ى	ن	ا	ل	ظ	ب	ى	ل	ه	م	ا	ن	ا
٦	ا	ن	ن	ى	ن	ى	ع	ا	ط	ا	ف	ه	و	ن
٧	ه	ا	س	ى	ا	ق	ا	ل	ر	م	س	ن	ا	ه
٨	ا	م	ع	ذ	ب	ى	م	ن	ه	د	و	د	ص	ب
٩	ق	ن	ل	ا	ا	ل	ا	ع	ر	ع	ل	ق	ل	ق
١٠	ا	ن	ا	ك	ل	ى	س	ك	ل	و	ه	و	ا	ك
١١	ق	ه	د	ا	ق	ح	ا	ر	ت	س	ا	ل	و	ل
١٢	د	س	ا	ن	ا	ل	ح	ى	ا	م	و	ر	د	ب
١٣	ل	و	ا	س	ن	و	ط	ن	ا	ع	ذ	ا	ب	ك
١٤	خ	ا	ا	ف	ا	ه	و	ا	ع	د	ب	ا	ى	ى

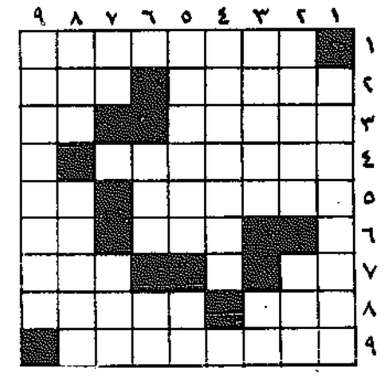
أرمى ـ باسهم مقلتيه ـ ام ـ رنا ـ وثنى ـ القلوب ـ الى ـ هواه ـ ام ـ انثنى ـ واستل ـ من ـ اجفانه ـ بيض الظبى ـ ام ـ هز ـ من ـ اعطافه ـ سمر القنا ـ امعذبي ـ بصدوده ـ لو ـ قيل ـ من ـ قتل ـ الغرام ـ اسى ـ لقلت ـ لهم ـ انا ـ كل ـ تسلى ـ واستراح ـ فؤاده ـ وهواك ـ قد ـ سكن ـ الحشا ـ واستوطنا ـ اما ـ عذابك ـ فهو ـ اعذب ـ مورد...

كانت كلمة السر في عدد امس :

« جميل بن معمر »

حلبات متقاطعة

اعداد: حسين محمود



افقياً وعمودياً :

١ ـ اغنية لعبدالحليم حافظ ٢ ـ اغنية لشريفة فاضل ـ بيت، ٣ ـ علم مؤنث ـ متشابهان، ٤ ـ اغنية لعبدالحليم حافظ ٥ ـ اغنية لام كلثوم ـ احد الوالدين، ٦ ـ في العود ـ عمر، ٧ ـ نظير ـ مخلص، ٨ ـ متشابهة ـ كُتب، ٩ ـ ممثل مصري راحل.

حل الشبكة السابقة

أفقياً وعمودياً :

١ ـ خالد الشيخ، ٢ ـ القدس ـ حبي، ٣ ـ لقط ـ رر، ٤ ـ دد ـ بنغازي، ٥ ـ استنبول، ٦ ـ غوريلا، ٧ ـ شح ـ اليم، ٨ ـ يبرز ـ دم، ٩ ـ خيرية احمد.

القبس ترحب بشبكات القراء

حلك اليوم

اعداد: الاتحاد العالمي للفلكيين

♈ الحمل (٢١/٣-٢٠/٤): الحزن يزول منك بمجرد التحدث لشخص ترتاح اليه.
♉ الثور (٢١/٤-٢٠/٥): خير الناس من يلجا اليه الناس.
♊ الجوزاء (٢١/٥-٢٠/٦): انت معرض اليوم لمؤامرة فانتبه اليها.
♋ السرطان (٢١/٦-٢١/٧): لو اخذت بنصائح من تعاشره لازدادت ثروتك.
♌ الاسد (٢٢/٧-٢٢/٨): كوكب اورانوس يغمرك بكل ما هو مفيد.
♍ العذراء (٢٣/٨-٢٢/٩): شخصية ترعاك بعطفها او تنال منها الخير.
♎ الميزان (٢٣/٩-٢٢/١٠): تسعى للقاء حبيب لحل خلافات.
♏ العقرب (٢٣/١٠-٢١/١١): كن يقظا وحريصا واعط الحق لصاحبه ولا تنفق الا لمن يستحق.
♐ القوس (٢٢/١١-٢١/١٢): فكر قليلا حتى لا تظلم احدا.
♑ الجدي (٢٢/١٢-٢١/١): اجتنب كثيرا من الظن ان بعض الظن اثم.
♒ الدلو (٢٢/١-١٩/٢): اهتم باصورك وحلها قبل ان تتدخل في امور الغير.
♓ الحوت (٢٠/٢-٢١/٣): تتجاهل عيوب الناس وانت اكثر منهم فحكم عقلك وضميرك.

هاتف دولي

الكويت	٠٠٩٦٥	بيروت	٠٠٩٦١
قطر	٠٠٩٧٤	دمشق	٠٠٩٦٣١١
ابوظبي	٠٠٩٧١٢	السودان	٠٠٢٤٩
دبي	٠٠٩٧١٤	الجزائر	٠٠٢١٣
رأس الخيمة	٠٠٩٧١٧	صنعاء	٠٠٩٦٧٢
الفجيرة، كلبا	٠٠٩٧١٩١	تعز	٠٠٩٦٧٤
خور فكان	٠٠٩٧١٩١	تونس	٠٠٢١٦١
عجمان	٠٠٩٧١٦	الرباط	٠٠٢١٢٧
الشارقة	٠٠٩٧١٦	واشنطن	٠٠١٢٠٢
ام القيوين	٠٠٩٧١٦	نيويورك	٠٠١٢١٢
مسقط	٠٠٩٦٨	باريس	٠٠٣٣١
البحرين	٠٠٩٧٣	لندن	٠٠٤٤١
الرياض	٠٠٩٦٦١	مدريد	٠٠٣٤١
مكة	٠٠٩٦٦٢	بلباو	٠٠٣٤٤٤
جدة	٠٠٩٦٦٢	سويسرا	٠٠٤١
بغداد	٠٠٩٦٤١	موناكو	٠٠٣٣٩٣
البصرة	٠٠٩٦٤٤	الحديدة	٠٠٩٦٧٣
القاهرة	٠٠٢٠٢	تايلاند	٠٠٦٦
الاسكندرية	٠٠٢٠٣	هونغ كونغ	٠٠٨٥٢٥
مور سعيد	٠٠٢٠٦٦	روما	٠٠٣٩٦
المنصورة	٠٠٢٠٥٠	باكستان	٠٠٩٢
طنطا	٠٠٢٠٤٠	تايوان	٠٠٨٨٦
بنها	٠٠٢٠١٣	بون	٠٠٢٢٢١
المحلة الكبرى	٠٠٢٠٤٣	دوردلهي	٠٠٩١١١
عمان	٠٠٩٦٢٦	بومباي	٠٠٩١٢٢
اربد	٠٠٩٦٢٢	حيدر اباد	٠٠٩١٨٤٣
الحلة	٠٠٩٦٢٣	مدراس	٠٠٩١٤٤
الزرقاء	٠٠٩٦٢٩	لكهنو	٠٠٩١٥٢٢

الصيدليات

■ الكويت: صيدلية الغانم ـ ٢٤٢٢٠٦١ ـ شارع فهد السالم.
■ الكويت: صيدلية البخصمي ـ ٢٤٣٢٦٤٢ ـ شارع احمد الجابر.
■ حولي والنقرة: صيدلية الفردوس ـ ٢٥١٠٤٥١ ـ النقرة ـ شارع بيروت.
■ السالمية والرميثية: صيدلية الراشد ـ ٥٦١٠٠٤٥ ـ الرميثية ـ شارع عمان.
■ الفحيحيل والاحمدي: صيدلية الشيبة ـ ٣٩١١٢٣٨ ـ الفحيحيل ـ بناية ورثة المرحوم الشيخ احمد الجابر.
■ جليب الشيوخ: صيدلية فلسطين ـ ٤٧١٥٩١٢ ـ الشارع الرئيسي.
■ الجهراء: صيدلية الخالد ـ ٤٧٧١٨٥١ ـ مقابل جمعية الجهراء التعاونية.

المستشفيات

مستشفى الاميري	٢٤٥٠٠٠٥
الصباح	٤٨١٥٠٠٠
الصليبخات	٤٨٧٤٢٤٤
الصدرية	٤٨٤٩٤٠٠
الرئيسي	٢٤٣٢١١١
هادي	٥٣١٢٥٥٥
المواساة	٥٦١١٥٣٣
ابن سينا	٤٨٤٠٣٠٠
العدان	٣٩٤٠٦٠٠
الولادة	٤٨٤٣١٠٠
الطب النفسي	٤٨٤٣٩٠٠
السارية	٤٨٧٠٣٥١
مبارك الكبير (٩ خطوط)	٥٣١٢٧٠٠
الفروانية	٤٨٨٨٠٠٠
الجهراء	٤٥٧٥٣٠٠
الرازي	٤٨٤٤١٦٢

الهاتف

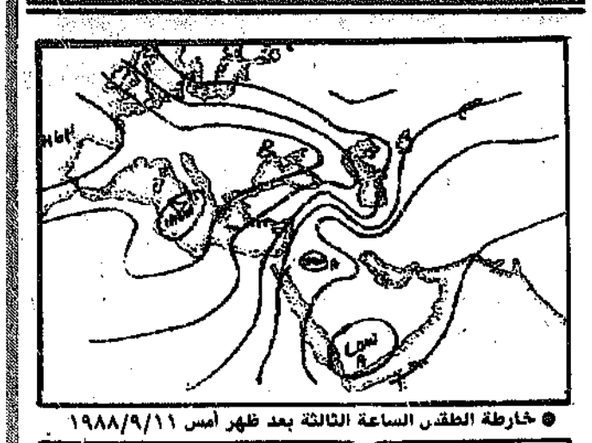
المكالمات الفورية	٠٢٢
تسجيل المكالمات المؤجلة	٠٢١
للاستفسار عن المكالمات المؤجلة	٠٢٣
استعلامات الدليل	١٠١
الشكاوى	١١٧
	٤٨٧٠٠٠٠

شكاوى مقسم:

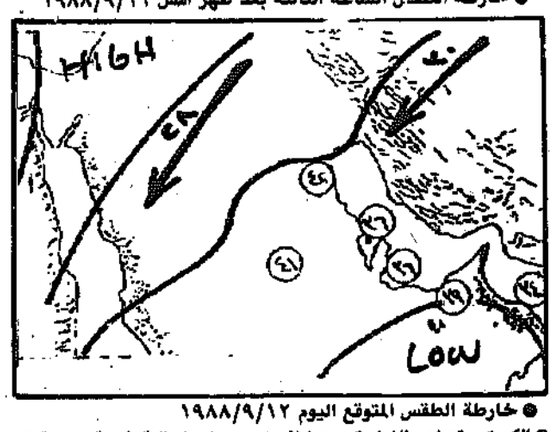
الشويخ	٤٨١٠٠٠٠
السالمية	٥٦١٠٠٠٠
النزهة	٢٥١٠٠٠٠
الفروانية	٤٧١٠٠٠٠
الفحيحيل	٣٩١٠٠٠٠
المنقف	٣٧١٠٠٠٠
	٣٧١١٨٨١
	٣٧٢٢٨٨٢
	٣٧٢٠٠٠٠
	٣٧١٧٤٤٤
	٣٧١٣٠٠٠
الصباحية	٣٦١٢٨٨٨
	٣٦١١٨٨١
	٣٦٢٢٨٨٢
المدينة	٢٤٣٢٩٩٩
فيلكا	١١٧

● مكتب الشكاوى وخدمة المواطن بالبلدية ٢٤٢٩٨١٧
● ادارة العلاقات العامة بالبلدية ٢٤٥٦١٥٩

التنبوات الجوية لدول مجلس التعاون



● خارطة الطقس الساعة الثالثة بعد ظهر أمس ١٩٨٨/٩/١١



● خارطة الطقس المتوقع اليوم ١٩٨٨/٩/١٢

● الكويت: يتصاعد الغبار تدريجيا اثر هبوب رياح شمالية غربية معتدلة الى نشطة السرعة.
● المنامة: يميل الطقس نحو الاعتدال وتكون الرياح شمالية خفيفة السرعة بوجه عام.
● الدوحة: يميل الطقس نحو الاعتدال وتكون الرياح شمالية خفيفة السرعة بوجه عام.
● أبوظبي: تكون درجة الحرارة حول المعدل والرياح شمالية خفيفة السرعة.
● مسقط: طقس غائم جزئيا والرياح شمالية شرقية خفيفة الى معتدلة السرعة.
● الرياض: تكون درجة الحرارة حول المعدل والرياح شمالية غربية خفيفة الى معتدلة السرعة.

حالة الطقس ودرجات الحرارة المسجلة في الساعة الثالثة من بعد ظهر يوم امس

المدينة	الحرارة م°	الطقس	المدينة	الحرارة م°	الطقس
الكويت	٤١	غبار	الخرطوم	٣٥	غائم
المنامة	٣٥	صحو	طرابلس الغرب		
الدوحة	٣٥	صحو	تونس	٢٩	غائم
أبوظبي	٣٨	صحو	الجزائر	٣٥	غائم
مسقط	٣٣	صحو	الرباط	٢٧	صحو
الرياض	٤٠	صحو	كراتشي	٣٥	صحو
جدة	٣٦	صحو	بومبي		
صنعاء	٢٥	غائم	نيودلهي	٣٣	غائم
عدن			كولمبو		
صلالة	٢٩	صحو	بانكوك		
عمان	٢٧	صحو	مانيلا		
دمشق	٣٠	صحو	طوكيو		
بيروت			انقرة		
القاهرة	٣١	صحو	اسطنبول	٢٢	غائم
الاسكندرية			اثينا	٢٧	صحو
لارنكا	٢٩	صحو	مالطة	١٥	ممطر
باريس	٢٠	ضباب	فرانكفورت	٢٢	غائم
جنيف	٢٣	صحو	روما	٢٥	صحو
فيينا	٢٢	صحو	مدريد	٢٧	صحو
موسكو	١٥	غائم	كوبنهاغن	١٥	ممطر
أوسلو	١٣	ممطر	استكهولم	١٦	غائم
امستردام	١٥	ممطر	براغ	٢٢	غائم
			بلغراد		

حركة الطيران ليوم الاثنين ١٩٨٨/٩/١٢ «مبنى رقم ١»

الاقلاع			الوصول		
الشركة	متجهة الى	موعد الاقلاع	الشركة	قادمة من	موعد الوصول
الاردنية	عمان	٨,٣٠ صباحا	المصرية	القاهرة ـ الاقصر	٩,٤٥ صباحا
الشرق الاوسط	بيروت	٩,٠٠ صباحا			
المصرية	الاقصر ـ القاهرة	١٠,٤٥ صباحا	السورية	دمشق	٣,٤٠ عصرا
			الهنغارية	بودابست	٤,٢٠ مساء
السورية	دمشق	٤,٤٠ مساء	الصينية	بكين	٧,١٠ مساء
القبرصية	لارنكا	٨,١٥ مساء	القبرصية	لارنكا	٧,٣٠ مساء
الصينية	بكين	٨,٢٠ مساء	الشرق الاوسط	بيروت	٨,٠٥ مساء
المصرية	القاهرة	٩,٣٠ مساء	المصرية	القاهرة	٨,٢٥ مساء
الهندية	بومباي ـ غوا	١٠,٤٥ مساء	الهندية	ترافند يوم ـ بومباي ـ دلهي	٩,٠٠ مساء
			الاردنية	عمان	١٠,٤٠ مساء
البنغلادشية	داكا	١١,٥٠ مساء	البنغلادشية	داكا	١١,٠٠ مساء

حركة الطيران ليوم الاثنين ١٩٨٨/٩/١٢ «مبنى رقم ٢»

الاقلاع			الوصول		
الشركة	متجهة الى	موعد الاقلاع	الشركة	قادمة من	موعد الوصول
التشيكية	براغ	١,٣٠ صباحا			
السويسرية	جنيف ـ زيورخ	١,٤٥ صباحا	البريطانية	دلهي	٧,٤٥ صباحا
الكويتية	فرانكفورت	٦,١٠ صباحا			
البريطانية	لندن	٨,٤٥ صباحا	الكويتية	كراتشي ـ ابوظبي	٩,٠٠ صباحا
			الكويتية	بومباي ـ دبي	١٠,١٥ صباحا
الالمانية	فرانكفورت	٩,٢٥ صباحا			
الكويتية	اثينا ـ روما ـ مدريد	١١,٤٠ صباحا	الخليج	البحرين	٥,٠٠ مساء
الكويتية	باريس ـ لندن	١٢,٠٠ ظهرا	السعودية	جدة ـ الرياض	٥,١٥ مساء
الكويتية	عمان	١٢,٢٥ ظهرا	الكويتية	عمان	٥,٣٥ مساء
الكويتية	القاهرة	١,٠٠ ظهرا	الفرنسية	باريس	٥,٥٥ مساء
الكويتية	البحرين ـ الدوحة	١,٢٠ ظهرا	الهولندية	امستردام	٦,٢٠ مساء
الكويتية	جدة	٢,٥٥ عصرا			
الخليج	البحرين	٦,٠٠ مساء	الخليج	ابوظبي ـ الدوحة	٦,٥٠ مساء
			الكويتية	لندن	٦,٥٥ مساء
السعودية	الرياض ـ جدة	٦,٣٠ مساء	الكويتية	الدوحة ـ البحرين	٧,٠٠ مساء
الخليج	الدوحة ـ ابوظبي	٧,٣٥ مساء	البريطانية	لندن	٧,٠٥ مساء
البريطانية	كراتشي	٨,٠٥ مساء	النمساوية	فيينا	٧,٤٠ مساء
الكويتية	دلهي ـ داكا	٩,٤٥ مساء	الكويتية	جدة	٨,١٠ مساء
الكويتية	دبي ـ كراتشي	١٠,١٥ مساء	الكويتية	القاهرة	٨,٢٠ مساء
الكويتية	بومباي	١٠,٢٠ مساء	الكويتية	فرانكفورت ـ جنيف	٨,٥٠ مساء

البحر

حالة البحر في الكويت: معتدل الى عال

المد	١,٠٠ صباحا
	١٢,٠٠ ظهرا
الجزر	٧,٠٠ صباحا
	٧,٠٠ مساء

المطار

البدالة	٤٣٣٥٥٩٩
	٤٣٣٦٦٩٩
استعلامات الذجدة	١٠٢
المرور	٤٨٣٢١٨٨

الصيدليات الخاصة

د. وسناء سليمان الحصان (اخصائية اطفال) الفروانية ٤٧٤٦٦٩٩
د. سيلفا شحيبر (استشارية طب اطفال نمو وتطوري) السالمية ٥٧٣٨٨٤٤
د. طارق عبدالمحسن المخيزيم (طبيب عام) الفحيحيل ٣٩٢٦٩٢٦
د. حمد عبدالعزيز الغرير (اخصائي جلدية وتناسلية) ت: ٥٧١٦٦٦٦
د. ابراهيم بهبهاني اخصائي جراحة وطب الفم «اسنان» السالمية ت: ٥٧٣٠٠٠٠
د. أحمد الانصاري (اختصاصي الباطنية والغدد والهرمونات) ٥٧٤٧٧٧٧
د. جواد مبارك سعود (اخصائي أمراض باطنية) ٢٤٣٧٦٢٦
د. فيصل احمد الفوزان (اخصائي اسنان) ٢٦١٩٥٥٧
د. عبداللطيف عبدالمحسن الخترش (اخصائي اسنان) ٢٤٦٦٦١٧
د. عبدالله الدويسان (اخصائي اسنان ـ حولي) ٢٦٦٨٧٧٧
د. سعيد عيسى اللوغاني (اخصائي جراحة الفم والاسنان) ٥٥١٣٧٧٣ / ٥٦٥٣٧٥٥
د. محمد عبدالله المشاري (دكتوراة واستشاري جلدية وتناسلية) ٢٦٦٨٦٦٨
د. رياض سعود النفيسي (أستشاري الامراض الباطنية والقلب) ٢٦٤٨٨٤٤
د. سند راشد الفضالة (اختصاصي انف واذن وحنجرة) ٥٧٥٠٤٩٩
د. محمد حسن الصفوري (اخصائي انف واذن وحنجرة) ٥٧٣١٩٨٨
د. محمد صالح ابوحمرة (دكتوراة استشاري جلدية وتناسلية) ٥٦٢٦١٦٢
د. خالد سليمان بوحميد (اخصائي اطفال) ٢٦٤٢٥٤٤
د. طلعة صالح العنزي ـ الجهراء (طبيب اطفال) ٤٧٣٠٩٤٩
د. فهد عيسى العثمان (اخصائي جلدية وتناسلية) ٢٦٤٤٥٧٨
د. مهجة سليمان البدر (اخصائية نساء وولادة) ٢٤١٣٢٨٢
د. عبدالرحمن محمد ابو عيش (اخصائي امراض باطنية وسكري) ٤٣١٠١٨٧ (مجلس التعاون)
د. يوسف عبدالعزيز مال الله (دكتوراه امراض جلدية وتناسلية) ت ٥٧٤٧٥٧٥/٥٧٤٧٤٧٥
د. صالح حمد الرومي (اخصائي اطفال) الفروانية ت ٢٦١٤١٣٠
د. نحمده ابوسنة (دكتوراه اخصائية اطفال) الفحاحيل ٣٩٢٥٥٩٩ ٣٩٢٥٥٨٨
د. سناء معروف (اخصائية اطفال) السالمية ٥٧١٣٥١٤
د. يوسف عبدالله العامر ـ الفروانية (اخصائي طب بشري) ٤٧١٩٣١٢
د. نهوض الزهير ـ بنيد القار اخصائية علاج وجراحة اللثة وعلاج اقنية الجذور ٢٥٦٠١٤٠

الطوارئ

الكهرباء

المدينة	٤٨٤٧٠٤١
	٤٨٤٧٢٠٦
المنطقة الصناعية	٤٨١٧٣٢٨
الجهراء	٤٧٧١١٨٠
خيطان	٤٧١٠٣٦٩
جليب الشيوخ	٤٧١٣٨٢٩
السالمية	٥٧١٢٢٥٩
	٥٧١١١٣٠
حولي	٢٦٥٠٧٠٢
	٢٦٥٠٧٠٤
الفنطاس	٣٩٠١٢٠٤
	٣٩٠١٢٥٠
الفحيحيل	٣٩١١٣٣٣
	٣٩١٥٣٠٠
فيلكا	٢٧٩٠١٢٥
	٢٧٩١٨١٣
انارة الشوارع	٤٧٤٥٦٩٩
	٤٧٤٥٨٣٩

الماء

الشويخ	٤٨٣٢٩٣٣
حولي	٢٦٢٧٧٢٨
السالمية	٥٦٤٢١٠٤
الاحمدي	٣٩٨٤٩٢٦٢٦
الجهراء	٤٧٧٣٦٤٠
فيلكا	٢٧٩٠٨٦٥

مكافحة الموارض

العاصمة	٤٨٤٨٠٨٨
الجهراء	٧٧٥٨٣٩
الأحمدي	٣٩١٨٤٢٢

استعلامات البريد ٢٤٣٩٠٩١
استعلامات البرقيات ٢٥٨/٢٤٢٧٠٢٢
مكافحة الكلاب الضالة ٧١٧١٢٤
ادارة الاطفاء العام نداء حريق الانقاذ ٢٠٥

الوفيات في الوطن العربي

● فلسطين المحتلة:

القدس ـ ابوديس: معتز فايز خليل حسن الرموني.
القدس: جبل المكبر: الحاجة صبحة غطاالله شعبان «ام اسماعيل»
بيت ساحور: داود جاد الله عواد «ابويعقوب»
جنين: يعبد ـ الحاج حسن الحمد محمد حمارشة
السيلة الحارثية: الشهيد محمد احمد عبدالله ابوصلاح
نابلس: الحاج رشاد «عبد» صدقي المريض «ابوكفاح»
الخليل: ساري محمد نعمان الشرباتي
بيت كاحل: عابد محمود محمد العجافرة «ابوسميح»
خانيونس: الشيخ حسن حمدان العقاد
غزة: الشهيد عبدالكريم محمود بارود

● الاردن:

محمد يعقوب جودة، الحاج محمد ابراهيم عبدالنبي، الحاج ناصر محمد الحمود، سهام نعمان ابراهيم ياسين، محمد امين موسى الشوابكة، الحاجة جميلة عبدالله الراشد، الحاجة امنة احمد الضحاوي، الحاجة عثمانة محمد ابوفلاح، فكتور (نصري موسى ابومنة)، حاجة حسين العكش، محمد محمود محمد ابوشهاب، سيف الدين حسن منصور، يونس سليمان جمعة الشريف.

● لبنان:

لورنس منسي، نسيب شاكر فرهود، محمد عبدالبديع عيسى.

الاذاعة

٥,٢٥ الشارة الموسيقية فالسلام الوطني فافتتاح الاذاعة والاعلان عن الساعة، ٥,٣٠ القرآن الكريم، ٦,٠٠ نشرة الاخبار الاولى، ٦,١٥ برنامج: من هدي القرآن والسنة، ٦,٣٠ برنامج: صباح الخير، ٧,٠٠ موجز الانباء، ٧,٠٥ تابع: صباح الخير، ٧,١٥ صحافتنا اليوم، ٧,٣٠ تابع صباح الخير، ٨,٠٠ نشرة الاخبار الثانية، ٨,١٥ تابع صباح الخير، ٩,٠٠ عالم الاسرة، ٩,٣٠ برنامج: احلى الاغاني، ١٠,٠٠ برنامج: دعوة للجميع، ١٠,٣٠ موجز الانباء، ١٠,٣٥ تابع دعوة للجميع، ١١,٣٠ اهم الانباء، ١١,٣٥ تابع دعوة للجميع، ١١,٤٥ اذان الظهر فدعاء ثم قرآن كريم، ١١,٥٠ تابع دعوة للجميع، ١٢,٣٠ مسلسل: الموسوعة الفقهية، فتابع دعوة للجميع، ١,٠٠ نشرة الاخبار الثالثة، ١,١٥ حدث وتعليق، ١,٣٠ برنامج: من غير عنوان، ٢,٥٨ حديث: ملامح التراث العربي ومصادره، ٣,٠٩ القرآن الكريم، ٣,١٦ اذان العصر فدعاء ثم قرآن كريم، ٣,٢١ دعاء، ٣,٢٦ من يقول للعنود، ٣,٣٠ اوائل الطلبة، ٤,٠٠ موجز الانباء، ٤,٠٥ العاب شعبية لطالبات مدرسة غرناطة المشتركة، ٤,١٥ اخبار جهينة، ٤,٣٠ جايبلي سلام لفيروز، ٤,٣٥ نافذة على التاريخ، ٤,٥٥ مركب غرامي لعبدالكريم عبدالقادر، دوبتي دوب لفايزة احمد، ٥,١٥ نجوم القمة، ٥,٣٧ القرآن الكريم، ٥,٥٨ اذان المغرب، ٦,٠١ موجز الانباء، ٦,٠٦ برنامج: مساء الخير يا كويت، ٧,١٦ اذان العشاء فدعاء ثم قرآن كريم، ٧,٢١ تابع مساء الخير يا كويت، ٨,٠٠ نشرة الاخبار الرابعة، ٨,٢٠ الاغنيتان، ٨,٣٠ اخبار الرياضة، ٨,٣٥ الله يا الدنيا لمصطفى احمد، دزني واعرف مرامي لانوار عبدالوهاب، يا نجم يا سامر لفهد بلان، ٩,٠٠ ركن الجيش والقوات المسلحة، ٩,٣٠ مقامات عراقية، ١٠,٠٠ موجز الانباء، ١٠,٠٧ مسلسل: الموسوعة الفقهية، ١٠,٢٢ وايد حبايب لنبيل شعيل، ١٠,٣٠ معكم في كل مكان، ١١,٠٠ سهرة غنائية مع ميادة الحناوي، ١٢,٠٠ نشرة الاخبار الخامسة، ١٢,١٥ بقايا الليل، ١,١٥ برنامج: اذاعة على الهواء، ٢,٠٠ موجز الانباء، ٢,٠٥ تابع اذاعة على الهواء، ٣,٠٠ موجز الانباء، ٣,٠٥ القرآن الكريم، ٣,١١ الختام بالسلام الوطني.

القرآن الكريم

٤,٥٨ الشارة الموسيقية فالسلام الوطني فافتتاح الاذاعة والاعلان عن الساعة، ٥,٠٠ القرآن الكريم: للشيخ عبدالله خياط، ٥,١٨ قراءة فقرات البرنامج، ٥,٢٠ حديث قرآن وسنة: دور المسجد في تكوين الفرد الصالح، ٥,٢٧ الختمة المرتلة: للشيخ محمد شرف الحلواني، ٥,٥٧ الطيب من القول، ٦,٠٠ نشرة الاخبار، ٦,١٥ الختمة المرتلة: للشيخ محمد شرف الحلواني، ٦,٤٦ برنامج: الغزو الثقافي يمتد في فراغنا، ٧,٠٠ من الذكر الحكيم: للقارىء محمد عطاء الله، ٧,٠٥ برنامج: لحظات في ظلال صحيح الامام البخاري، ٧,٢١ الطيب من القول، ٧,٢٣ برنامج: وميض من السيرة العطرة، ٧,٣٩ القرآن الكريم للشيخ عبدالله يوسف، ٨,٠٠ الختام بالسلام الوطني.

الصلاة

ظهر	:	١١:٤٥
عصر	:	٣:١٦
مغرب	:	٥:٥٨
عشاء	:	٧:١٦
فجر	:	٤:١٣
شروق	:	٥:٣١

التلفزيون

البرنامج الاول

٣,٣٠ النشيد الوطني والقرآن الكريم، ٣,٥٤ المسلسل الكارتوني: هايدي، ٤,١٨ اعادة للعالم اليوم عبر الاقمار الصناعية، ٤,٤٥ المسلسل العربي: فرسان الحكمة، ٥,٤٥ رسوم متحركة، ٦,١١ برنامج: الاطفال والصيف، ٦,٥٩ اهم الانباء، ٧,٢٩ البرنامج المنوع: الوان، ٨,٠٥ منوعات، ٨,٢٠ القرآن والعلم، ٩,٠٠ الاخبار بالعربية، ٩,٥٠ المسلسل العربي: الساقية تدور ـ الحلقة الاخيرة، ١٠,٤٠ الفيلم العربي: «معجزة السماء»، تمثيل: محمد فوزي، مديحة يسري وعلوية جميل، ١٢,١٦ اهم الانباء، ١٢,٢١ العالم اليوم عبر الاقمار الصناعية، ١٢,٤٥ القرآن الكريم والختام بالنشيد الوطني.

البرنامج الثاني

٤,٥٦ النشيد الوطني والقرآن الكريم، ٥,٠٣ المسلسل الكارتوني الاجنبي: الدبية الحنونة، ٥,٢٥ الانتقال الى ستاد نادي كاظمة الرياضي بمنطقة العديلية لنقل مباراة بكرة القدم الودية بين فريقي نادي كاظمة الكويتي ونادي فنجاء العماني، ٧,٢٥ رسوم متحركة، ٧,٣٦ المسلسل الفكاهي الاجنبي: تشالز، ٨,٠٠ الاخبار بالانكليزية، ٨,٤١ المسلسل البوليسي الاجنبي: فرقة ميامي، ٩,٢٨ المسلسل البوليسي الاجنبي: المخبرات، ٩,٥٣ مسلسل الاثارة الغموض الاجنبي: هيتشكوك، ١٠,٣٠ مسلسل السهرة الاجنبي: الند، ١١,١٦ موجز الانباء، ١١,٣١ المجلة الاخبارية المصورة، ١١,٣٥ القرآن الكريم والختام بالنشيد الوطني.

● محمد فوزي

● مديحة يسري

الاسعاف

الاسعاف الرئيسي	٤٨١٨٦٧٥
	٤٨٤١٩٨٤، ٤٨٤١٨٢٩
(ثمانية خطوط)	٤٨٤٠٥٢١
اسعاف مستشفى الاميري	٢٤٢٢٣٦٦
اسعاف الجهراء	٢٥٥٣٧٧٨
اسعاف الفيحاء	٢٥١٠٨٥٤
اسعاف فيلكا	٢٧٩١١٧٥
اسعاف مستشفى الصباح	٤٨١٠٢٢١
اسعاف ميناء الشويخ	٤٨١٣٥٢٥
اسعاف المدينة الطبية	٤٨٧٩٩٣١
اسعاف مستشفى مبارك الكبير	٥٣١٩٤٢٧
اسعاف السالمية	٥٧٢٩٠١١
اسعاف مستشفى الفروانية	٤٨٨٣٠٠٠
اسعاف الفروانية	٤٧٣٥٢٩٢
استعلامات المطار الدولي عن طريق مركز الاسعاف الرئيسي	
اسعاف حولي	٢٦١٠٨٥٤
اسعاف مبنى الدعم	٢٤٣٨٥٨٤
اسعاف خيطان	٤٧٣٩٢٩٢
اسعاف المدينة	٢٥٩٢٧٢٩

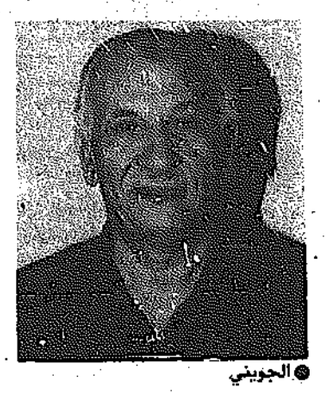
الرئيسي
اسعاف مستشفى الجهراء ٤٧٧٥٤٤٨
اسعاف الجهراء ٤٧٧٤٥٠١
طوارىء العيدلي ٢٧٠٠٢٦٢
انقاذ ام القيوين ٢٤٦٧٠٩٨
انقاذ الصالمي ٢٤٦٧٠٨٨
اسعاف محيصر الساحل ٢٤٤٩٤٧٩
اسعاف مستشفى الدكن ٢٩٤٩٤٥٥
اسعاف الفحيحيل ٣٩١٩٠٨٩
اسعاف الشعيبة ٣٢٩٢٧١٩
انقاذ الكويت ٢٩٥٠٩١٤
انقاذ الخارجين عن طريق مركز الاسعاف الرئيسي
اسعاف حولي ٢٦١٠٨٥٤
اسعاف خيطان ٤٧٣٩٢٩٢
اسعاف المدينة ٢٥٩٢٧٢٩

رسالة القاهرة

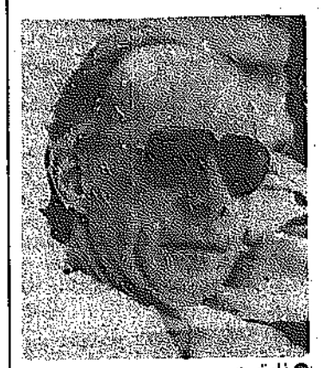
فايتسه متفائل بفوز الأهلي في موزمبيق اتحاد الكرة يبحث اليوم تشكيل الجهاز الفني للمنتخب

■ الجوهري يطلب تعديل مباريات الدوري

■ منتخب الناشئين يغادر اليوم للمغرب



● الجويني



● فايتسه

القاهرة - القبس:

ابدى «دينريش فايتسه» المدير الفني لفريق النادي الاهلي سعادته وسروره بمستوى اداء فريق الاهلي امام ماتشيدجي بطل موزمبيق في المباراة التي انتهت بفوز الاهلي ٢/صفر .. وقال «فايتسه» ان هذه البداية جيدة، وان كان الفريق لم يصل للمستوى الذي اتمناه او الذي خططت له .. لكنني متفائل بفوز الاهلي في لقاء العودة .

وكان اداء النادي الاهلي في مباراة ماتشيدجي مفاجأة لجميع النقاد، والجمهور ... وقال عنه الشيخ طه اسماعيل لـ«القبس» ان اداء الاهلي كان جيدا، وكان يمكنه انهاء مباراة الذهاب بستة اهداف على الاقل ... لكن اللاعبين لم يحالفهم الحظ بالتاكيد .. ورغم ان فريق ماتشيدجي لعب مباراة طيبة، الا ان انطباعي عنه انه فريق متوسط المستوى، ولا يرقى لمستوى منافسة الاهلي .

منتخب الناشئين يغادر للقاء المغرب

يغادر القاهرة صباح اليوم منتخب مصر للناشئين تحت ١٦ سنة في طريقه الى المغرب لاداء مباراة العودة في تصفيات قارة افريقيا لكاس العالم للناشئين ... وكانت مباراة الذهاب قد انتهت بفوز مصر بهدفين نظيفين ... ويرأس بعثة الفريق المصري الكابتن عادل الجزار عضو مجلس ادارة اتحاد الكرة .

عبدالاحد يستقبل بعثة مصر لاولمبياد سيئول

يعقد الدكتور عبدالاحد جمال الدين رئيس المجلس الاعلى للشباب والرياضة اجتماعا مع اعضاء بعثة مصر التي تقرر سفرها الى سيئول للمشاركة في دورة الالعاب الاولمبية .. لحثهم على التمثيل المشرف لمصر، وينقل لهم تحيات وتمنيات الرئيس مبارك بالتوفيق .

المحلة يستعد للقاء للاهلي

يلعب فريق المحلة لكرة القدم مباراة ودية مع فريق نادي مدينة العاشر من رمضان، ضمن مهرجان المدينة احتفالا بمرور سبع سنوات على انشائها .

ويواصل فريق المحلة تدريباته على ملعب نادي الجزيرة استعدادا لمباراة الاهلي يوم الجمعة المقبل .

مدى اليومين المقبلين استعدادا للقاء الاول المهم والصعب في الدوري مع الاهلي يوم الجمعة المقبل باستاد القاهرة .

اجتماع لادارة الاهلي

عقد مجلس ادارة النادي الاهلي اجتماعا طارئا مساء امس برئاسة «صالح سليم» لمناقشة تقرير مهم اعدته اللجنة المشرفة على بناء الاستاد الجديد في مدينة نصر .. والذي يثير نقطة خطيرة حول عدم صلاحية المكان لبدء العمل الفوري فيه، بسبب انخفاض مستوى سطح الارض، وحاجته الى مبالغ طائلة لرفع مستواها .. ويتردد ان مجلس الادارة قد يتخذ قرارا ببناء الصالة المغلقة في مقر النادي الحالي، لتعود المشكلة مرة اخرى .. حيث ترفض الاغلبية في النادي بناء الصالة بمقر النادي الحالي .

مشكلة رمضان بالترسانة

رغم تصريح محمود كامل ياسين رئيس نادي الترسانة بان مشكلة نجم النادي، والمنتخب المصري لكرة القدم محمد رمضان قد انتهت ... الا ان «ابو العز» مدرب الفريق اكد على ان المشكلة ما زالت قائمة، وانه لن يعامل «رمضان» بطريقة خاصة اذا لم ينضم لصفوف الفريق، ويعتذر عن تصريحاته العدائية ضده!!

الجوهري يطلب تعديل جدول الدوري

يعقد مجلس إدارة اتحاد الكرة المصري اجتماعا في الواحدة ظهر اليوم برئاسة العميد ابراهيم الجويني لاعتماد تشكيل الجهاز الفني للمنتخب القومي بقيادة الجوهري وكذلك برنامج الاعداد لتصفيات كاس العالم .

وتعقد لجنة المسابقات اجتماعا مهما في الحادية عشرة قبل ظهر اليوم برئاسة العميد احمد بهاء لبحث طلب محمود الجوهري المدير الفني للمنتخب بتعديل موعد الاسبوع الرابع عشر للدوري الذي يقام يومي ١٧ و١٨ ديسمبر المقبل لارتباط المنتخب بالسفر لاقامة معسكر خارجي يوم ١٤ ديسمبر استعدادا لمباراتي ليبيريا ومالاوي في كاس العالم. كما تبحث اللجنة طلب النادي الاهلي بتاجيل مباراته مع المنيا في الاسبوع الثالث للدوري والمقرر اقامتها اول اكتوبر المقبل نظرا لعودة الفريق من موزامبيق يوم ٣٠ سبتمبر الحالي بعد اداء مباراة العودة مع فريق ماتشيدجي يوم ٢٥ سبتمبر .

ثلاث ميداليات لمنتخب العاب القوى في البطولة الاسيوية الثانية

حقق لاعب الكويت احمد ساير حمدان المركز الثالث في القفز بالزانة باليوم الاخير للبطولة الاسيوية الثانية لالعاب القوى حاصلا بذلك على الميدالية البرونزية بعد ان حطم الرقم القياسي السابق للناشئين والعمومي المسجل في البطولة العربية الثالثة التي اقيمت في يوليو الماضي بسوريا وكان ٤,٠٥م، اما رقمه الجديد فهو ٤,٢٠م.

كما حقق مالك نمران المركز الرابع بقذف القرص ،سجلا مسافة ٤٦,٦٦م وهو رقم قياسي جديد للاعب نفسه.

وقد حصل منتخبنا الوطني في هذه البطولة على نتيجة افضل من البطولة السابقة التي اقيمت بجاكرتا عام ١٩٨٦ حيث حصل المنتخب على ثلاث ميداليات في هذه البطولة في حين حصل على برونزية وفضية فقط في البطولة السابقة.

تكريم اللجان العاملة بالمهرجان الترويحي يوم ٩/١٩

تقيم وزارة الشؤون الاجتماعية والعمل حفل تكريم لاعضاء اللجان العاملة في المهرجان الرياضي الترويحي الاول الذي اقيم بالنادي العربي من شهر مارس الماضي، وذلك يوم التاسع عشر من الشهر الجاري بمركز اعداد القادة بمنطقة الخالدية بحضور عيسى ياسين وكيل وزراة الشؤون وعبدالرحمن المزروعي الوكيل المساعد لشؤون الشباب، ويذكر ان المهرجان الترويحي «الرياضة للجميع» لقي تجاوبا كبيرا واهتماما من المواطنين عند اقامته في مارس الماضي.

الجمعية العمومية للتضامن تعتمد التقريرين المالي والاداري والميزانية المقترحة

عقدت الجمعية العمومية لنادي التضامن اجتماعا عاديا مساء امس الاول برئاسة صالح محارب الجسار رئيس النادي وبحضور مندوبي الشؤون عبدالعزيز العوضي واحمد فؤاد واسامة التوني حيث تمت مناقشة التقريرين المالي والاداري لعام ٨٨/٨٧ واعتماد المركز الدولي لتدقيق المحاسبات محاسبا قانونيا للنادي... حيث تمت الموافقة بالاجماع على ذلك، بالاضافة الى اعتماد الميزانية التقديرية للسنة المالية ٨٩/٨٨.

العربي والقادسية باعتزال جاسم بهمن



● جاسم بهمن

وافق مجلس ادارة النادي العربي على مشاركة الفريق الاول لكرة القدم في اللقاء الودي امام فريق نادي القادسية الرياضي يوم ٧ اكتوبر المقبل على استاد محمد الحمد تكريما لاعتزال حارس مرمى القادسية والمنتخب الوطني السابق جاسم بهمن.

خالص العزاء للأمير عبدالرحمن بن سعود

فجع الامير عبدالرحمن بن سعود رئيس نادي النصر السعودي بوفاة نجله عبدالعزيز عضو مجلس ادارة النادي. والقسم الرياضي في «القبس» الذي اله الخبر ليتقدم باحر العزاء من المصاب سائلين الله له الصبر والسلوان، وان يتغمد الله الفقيد بواسع رحمته ويدخله فسيح جناته، انا لله وانا اليه راجعون.

الرياضة ٣ صفحات

٢٥ و٢٦ و٢٧

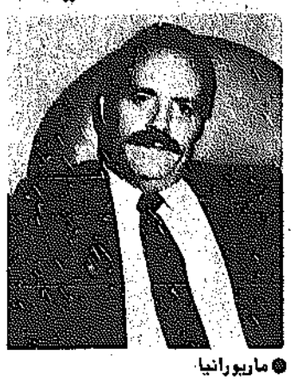
في تصريحات مفاجئة لماريورانيا

كوبا «تناور» للاشتراك في الدورة الاولمبية

سيئول - رويتر - قال مسؤول اولمبي بارز امس ان الرئيس الكوبي فيدل كاسترو لجا الى اسلوب الدبلوماسية المكوكية السرية لمحاولة منع كوريا الشمالية من مقاطعة دورة سيئول الاولمبية التي تبدأ يوم السبت المقبل .

وكان ماريو فاسكويز رانيا رئيس اتحاد اللجان الاولمبية الوطنية قد توجه في بعثة الى كوريا الشمالية في يونيو الماضي للقاء الزعيم الكوري الشمالي كيم ايل سونغ .

وقال المكسيكي فاسكويز رانيا لرويتر «طلب مني الرئيس فيدل كاسترو وهو صديق قديم التباحث مع الرئيس كيم ايل سونغ لمساعدة الرئيس كاسترو على تهيئة الظروف الملائمة لاشتراك كوبا في سيئول» .



● ماريورانيا

وكانت كوبا قد قالت انها لن تشترك في سيئول ما لم تشترك كوريا الشمالية .

وقال فاسكويز رانيا انه على الرغم من انه لم يجد اي فرصة لاشتراك كوريا الشمالية في سيئول فان مباحثات لاتزال جارية مع كوبا .

وكانت مفاوضات مطولة بشان مطالب لكوريا الشمالية بالاشتراك في استضافة الدورة قد باءت بالفشل .

وقال رانيا وهو صاحب سلسلة من الصحف المكسيكية والمحطات الاذاعية والتلفزيونية «ليس هناك رياضيون احرص على الاشتراك في سيئول اكثر من الكوبيين» .

وقد خشي الرئيس كاسترو على ما يبدو من انه اذا انحازت كوبا الى صف كوريا الشمالية في مقاطعة الدورة فانها قد تحرم من حق تنظيم دورة الالعاب الاميركية في عام ١٩٩١ .

إعلان اسماء الرباعي الاميركي لفريق التتابع لويس ضمن الفريق .. وقد يشارك في الافتتاح

تشيبا - اليابان - رويتر - منح العداء الاميركي كارل لويس الموافقة على الاشتراك في اربعة سباقات في اطار دورة الالعاب الاولمبية التي ستقام في سيئول.

وقد انهى مسؤولون في البعثة الاولمبية الاميركية شكوكا بشان عدم اشتراك لويس في سباق العدو تتابع في سيئول بترشيحه هو ودينيس ميتشل وكالفن سميث الذي حقق رقما قياسيا عالميا سابقا والبرت روبنسون وهم اول اربعة عدائين في السباقات التمهيدية التي جرت في الولايات المتحدة في يوليو الماضي.

ويعني قرار لجنة انتقاء الرياضيين ان لويس سيشترك في سيئول في السباقات الاربعة نفسها التي اشترك فيها في اولمبياد لوس انجلوس عام ١٩٨٤ عندما فاز في سباقات العدو ١٠٠ متر و٢٠٠ متر و٤ في ١٠٠ تتابع والوثب الطويل.

وكان مسؤولو البعثة الاولمبية الاميركية قد اعلنوا في وقت متاخر من مساء السبت بعد اجتماع مطوق اسماء فريق العدو الاميركي في بطولات الرجال والسيدات.

من جانب اخر قال العداء الاميركي كارل لويس انه يامل باحراز ٣ ذهبيات على الاقل في اولمبياد سيئول اي اقل بذهبية واحدة عما احرزه قبل ٤ سنوات في اولمبياد لوس انجلوس.

وقال كارل لويس ايضا «سابذل افضل ما عندي» مؤكدا انه في حال افضل مما كان عليه قبل ٤ سنوات.



● كارل لويس

ولم يعرف بعد متى سيغادر لويس اليابان «التي وصلها من الولايات المتحدة يوم الجمعة» الى سيئول. ويقول المسؤولون في البعثة الاميركية ان لويس قد يشارك في حفل افتتاح الدورة الاولمبية.

العربي يحرز بطولة المرحلة الاولى للغطس من السلم المتحرك

احرز فريق الغطس بالنادي العربي الرياضي بطولة المرحلة السنية الاولى للسلم المتحرك في نطاق البطولة التمهيدية للغطس المقامة حاليا على حوض نادي الجهراء الرياضي، وقد حصل العربي على المركز الاول برصيد ١٨ نقطة، وجاء القادسية بالمركز الثاني برصيد ١٥ نقطة واحتل الجهراء المركز الثالث برصيد ١٣ نقطة.

اما في البطولة الفردية لنفس المرحلة فقد فاز لاعب القادسية عثمان حمد ابراهيم بالمركز الاول، وجاء في المركز الثاني سالم عبدالرحمن سالم من العربي، فيما احتل يوسف فرحان ثويني من القادسية على المركز الثالث.

غروس : الفوز بالسباحة غير مضمون

سيئول - أ.ف.ب - يكاتح السباح الالماني الغربي مايكل غروس ليكون في افضل مستوى له قبل اقل من اسبوع واحد من افتتاح دورة الالعاب الاولمبية في سيئول.

واعترف غروس «٣٤ عاما» انه ليس في قمة مستواه حاليا واستطرد قائلا «لكن امامي مهلة اسبوع واحد وهي مدة كافية لارتاح من عناء السفر ولاكون في حال جيدة».

وكان غروس وصل الى سيئول الاسبوع الماضي بعد رحلة استغرقت ٢٠ ساعة. واعرب غروس حامل الرقم العالمي لمسافة ٢٠٠م فراشة والذي سيقف عائقا في وجه الاميركي مات بيوندي «الذي يامل بتقليد مواطنه مارك سبيتز الفائز بـ٧ ذهبيات في اولمبياد ميونخ» بانه غير قلق على نتائجه في دورة سيئول وقال «لقد انهمت واجباتي وحققت حتى اليوم ٣٧ ميدالية عالمية واوروبية واولمبية ولا اشعر باي ضغط لاضافة ميداليات اخرى في سيئول».

ورفض غروس القول ان المنافسة على ذهبية الـ٢٠٠م حرة ستكون عنيفة بينه وبين بيوندي ورشح الايطالي جورجيو لامبرتي لينافس على ذهبية هذا السباق.

ورفض غروس التنبؤ بالسباقات التي سيفوز بها وقال «لن يكون الامر سهلا على اي سباح ان يضمن الفوز.. وربما اتمكن من التنبؤ بعد تصفيات كل سباق».

كاظمة بلاعبي المنتخب يقابل فنجاء اليوم

يتقابل في تمام الخامسة والنصف من مساء اليوم فريقا كاظمة الكويتي وفنجاء العماني في مباراة ودية في كرة القدم على استاد نادي كاظمة، وكان نادي فنجاء الذي يمسكر في الكويت استعدادا لكاس جلالة السلطان قابوس قد خسر يوم الجمعة الماضي في اولى مبارياته امام الفحيحيل بنتيجة ٣/٢.

هذا وقد وافق اتحاد الكرة امس على طلب تقدم به نادي كاظمة بشان مشاركة لاعبي المنتخب مع ناديهم في هذا اللقاء وهم خالد الشمري وعادل الخليفي وجمال يعقوب وحمود فليطح وصالح الرفاعي.

ومما يذكر ان الفريقين سيشاركان بالبطولة العربية للاندية ابطال الدوري التي ستقام بالدوحة خلال شهر اكتوبر المقبل.

سلة أخبار أولمبية

الابجدية الكورية تفصل وفدي العراق وايران ميداليات اليوم الاول تسلم تحت المطر

● سيؤدي استخدام الابجدية الكورية في ترتيب اسماء الدول الى عدم سير البعثتين الايرانية والعراقية احداهما خلف الاخرى.

وقال المنظمون ان البعثة العراقية ستكون ترتيبها ١١١ وياتي بعدها مصر وايطاليا والهند ثم تسير بعدها البعثة الايرانية.

وتسمح لوائح اللجنة الاولمبية الدولية للدولة المنظمة للالعاب باستخدام الابجدية المحلية بدلا من الابجدية الفرنسية التي ترتب سير البعثة العراقية امام البعثة الايرانية مباشرة.

وخصص المنظمون ايضا اماكن منفصلة تماما للبعثتين العراقية والايرانية في القرية الاولمبية.

الشعلة وصلت الحدود المشتركة

وصل فريق من العداءين يحملون الشعلة الاولمبية امس الى منطقة الحدود بين شطري كوريا التي تمتد فيها الاسلاك الشائكة وحقول الالغام.

وقد حملت الشعلة الى قمة تل يطل على الحدود على الساحل الشرقي لشبه الجزيرة الكورية، وذلك في اطار الرحلة التي تقطع الشعلة اثناءها ٤ الاف كيلومتر حول كوريا الجنوبية قبل افتتاح دورة الالعاب الاولمبية يوم السبت المقبل. وتقاطع كوريا الشمالية الدورة.

وغطى الضباب المنطقة منزوعة السلاح التي تفصل بين شطري شبه الجزيرة، ولم يتضح ما اذا كان احد غير حرس الحدود على الجانب الشمالي قد شاهد الاحتفال في الجنوب.

وقد اطلق الف بالون لتسبح في الهواء باتجاه كوريا الشمالية.

وحمل المدير الاداري للمنطقة الشعلة ليضيء شعلة رمزية صممت ليمكن مشاهدتها من الجانب الشمالي.

الميداليات ستسلم تحت الأمطار

● تواجه دورة الالعاب الاولمبية في سيئول بداية سيئة اذ يتنبأ خبراء الارصاد الجوية بان تسقط امطار يوم الاحد المقبل اول ايام تسليم ميداليات في الدورة.

وقالت هيئة الارصاد الجوية في كوريا الجنوبية انه من المرجح ان تكون السماء ملبدة بالغيوم يوم السبت حين تقام مراسم الافتتاح وبعض المباريات التمهيدية.

ويتوقع سقوط الامطار في اليوم التالي حين تسلم الميداليات الاولى للفائزين في سباقات الدراجات والغطس والرماية ورفع الاثقال.

ويتنبا الخبراء بهطول المطر ثلاثة ايام اخرى اثناء الدورة التي تستمر ١٦ يوما. والايام الثلاثة هي ١٩ و٢٥ و٣٠ سبتمبر، وهذا هو معدل سقوط الامطار في كوريا الجنوبية منذ ٣٠ عاما.

وقد تسبب سوء الاحوال الجوية في اول تعطيل للاستعدادات للدورة امس. فقد قال المنظمون ان الامطار الغزيرة ادت الى تاجيل احتفال رفع اعلام البعثات الرياضية من الصين وكينيا ورومانيا والاتحاد السوفيتي واسبانيا وتونس.

مدغشقر انضمت للمقاطعين

قال مسؤول اولمبي امس ان مدغشقر انضمت الى الدول المقاطعة لدورة الالعاب الاولمبية في سيئول احتجاجا على رفض كوريا الجنوبية السماح لكوريا الشمالية المشاركة في تنظيم الدورة.

وقال ماريو فاسكويز رانيا رئيس رابطة اللجان الاولمبية الوطنية ان ذلك يعني ان ١٦٠ دولة ستحضر الدورة بينما تقاطعها سبع دول.

وقال رانيا ان جهودا اخيرة تبذل لاقناع كوبا بالاشتراك في الدورة التي تبدأ السبت المقبل.

الشبوط يعرقل سباقات التجديف

تسبب مئات من الاسماك الكبيرة غير المتوحشة متاعب في تنظيم بطولات التجديف في دورة سيئول الاولمبية.

ويزخر ممر مائي صناعي باكثر من ٤٠٠ سمكة من نوع الشبوط التي وضعت في الماء في مكان سباق التجديف من اجل تقليل كثافة النباتات المائية.

وقال مسؤولون انه يمكن صيد هذه الاسماك بسهولة وقد دأب الذين يقطنون بالقرب من الممر المائي خلال الاشهر القليلة الماضية على صيد هذه الاسماك وخفض اعدادها بصورة كبيرة.

وكان قد تم نقل هذه الاسماك التي يمكن ان يصل طول الواحدة منها إلى ١٫٥ متر مسافة ٤٠٠ كيلومتر من منطقة تشونج تشيونج في وسط كوريا منذ عدة اشهر.

ويفضل هذا النوع من الاسماك التغذية بشراهة على النباتات المائية مما يحول دون سد الممرات المائية وتسهيل تنظيم سباقات التجديف.

قطع تذكارية مزورة

يزاول اصحاب المتاجر والباعة الجائلون انشطة تجارية رائجة في التذكارات الاولمبية المقلدة التي يبيعونها بنصف ثمن القطع الاصلية.

وقال بارك اين مسؤول الشؤون القانونية باللجنة المنظمة لدورة سيئول الاولمبية انه تم توقيع غرامات على نحو ٢٠٠ تاجر، والقي القبض على ثلاثة اخرين خلال العام الماضي بتهمة بيع تذكارات مقلدة.

الا ان سرقة العلامات التجارية وتقليدها لا يزال تجارة رابحة في سيئول في حين تبدو رقابة الشرطة غير صارمة بالقدر الكافي.

وحتى عندما يتم القبض على المخالفين فانه لا توقع عليهم عقوبات رادعة.

وقال بارك «انه لا توقع عليهم سوى غرامات بسيطة للغاية. معظم هؤلاء الناس من الباعة الجائلين واغلبهم من المعدمين».

احصائيات

● الشعلة الاولمبية التي وصلت من اثينا يوم ٢٧ اغسطس الماضي الى مطار جزيرة شيجو في جنوب كوريا الجنوبية ستصل ملعب سيئول الاولمبي يوم افتتاح الدورة في ١٧ سبتمبر الحالي بعدما تكون قطعت مسافة ٨ر١٦٧ر٤ الاف كلم في ٢٢ يوما وتبادل على حملها ٢١ الف شخص استعمفوا ٢٦٥٠ مشعلا، وستضاء شعلة اخرى بعد يومين من بداية الدورة في سيئول حيث ستقام مسابقات المراكب الشراعية.

● ستوضع الشعلة الاولمبية يوم ١٧ الجاري في حوض مثمن الزوايا قطره ٥ر٥ امتار فوق برج ارتفاعه ٢٢ مترا وقطره ٧٥ سنتيمترا. اما وزن البرج فهو ٣ر٣ اطنان.

● سيقام بين ١٣ الجاري و٢ اكتوبر المقبل معسكر للشباب تتراوح اعمارهم بين ١٨ و٢٢ عاما دعتهم اللجان الاولمبية الوطنية بهدف احياء روح الحركة الاولمبية. وسيزور الشباب المراكز الاقتصادية والسياحية ومراكز الشباب الكورية الجنوبية كما سيشاركون في المهرجان الاولمبي للفنون وفي حفلي الافتتاح والاختتام.

● خصصت ٢٧٠٠ مركبة لنقل الرياضيين والمسؤولين والصحافيين في سيئول منها ٨٠٠ باص و٣٠٠ باص صغير و١٣٠٠ سيارة وعدد من الشاحنات.

● تشتهر سيئول (١٠ ملايين نسمة) بانها من اكثر عواصم العالم ازدحاما بالسيارات، ويبلغ عدد السيارات الجديدة التي تنزل الى الشوارع كل يوم ٣٠٠ سيارة.

استعدادا للاولمبياد: الولايات المتحدة واليابان تتبادلان الفوز

طوكيو - ا.ف.ب - في اطار المباريات الودية استعدادا لدورة الالعاب الاولمبية في سيئول فاز منتخب الولايات المتحدة للكرة الطائرة على منتخب اليابان ١٥/٦ و١٥/٦ و١٥/٧ و٧/١٥. وفي فئة السيدات فازت اليابان على الولايات المتحدة ١٥/١٣ و١١/١٥ و١٥/٥ و١٥/٨.

وفي الهوكي فازت هولندا على اليابان ٦/صفر في فئة الرجال بينما تعادل منتخبا الولايات المتحدة واليابان ١/١ في فئة السيدات.

كاظمة يهزم الساحل بمباراتين بكرة الطائرة

فاز كاظمة على الساحل في مباراتين تجريبيتين بكرة الطائرة.. الاولى بين فريقي تحت ١٤ سنة وانتهت بشوطين مقابل شوط واحد لصالح كاظمة، والثانية إتحت ١٢ سنة وانتهت لصالح كاظمة بشوطين مقابل شوط واحد ايضا.

ومن جهة اخرى فاز الساحل على الفحيحيل بنتيجة ١١/١٣ في مباراة كرة اليد الودية التي اقيمت بين فريقي تحت ١٧ سنة بالناديين والتي اقيمت يوم الاربعاء الماضي.

العربي يلاقي الفحيحيل وديا بكرة اليد

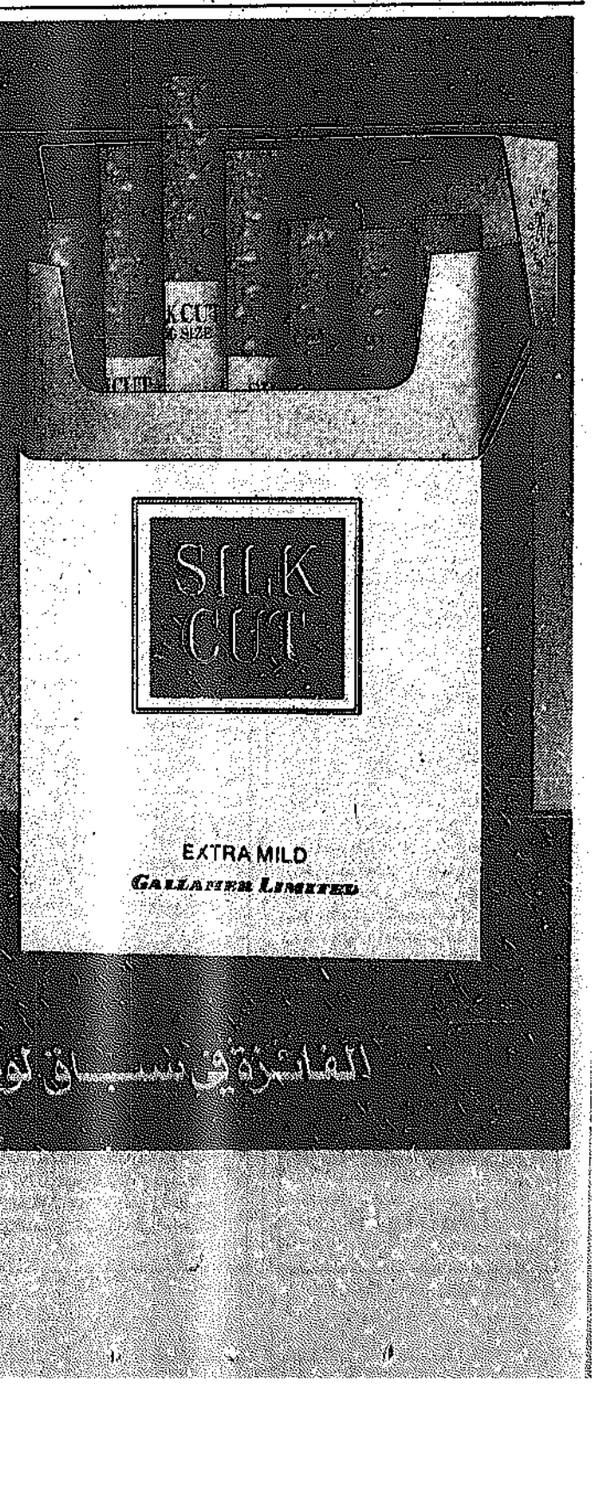
يلتقي في الساعة الخامسة والنصف من مساء اليوم فريق النادي العربي تحت ١٧ سنة لكرة اليد مع فريق نادي الفحيحيل في مباراة ودية على صالة العربي.. وذلك ضمن استعدادات الفريقين للموسم الرياضي المقبل.

فريق مدينة عيسى بالكويت ويلعب غدا مع القادسية

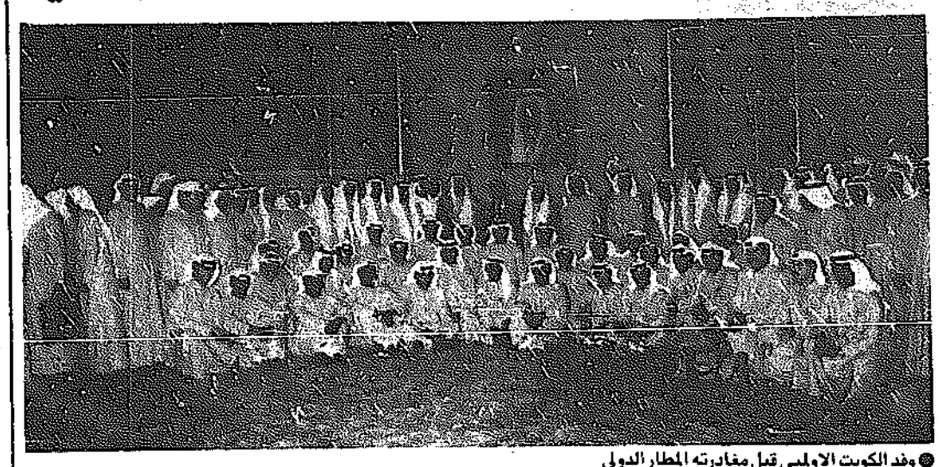
وصل الى البلاد فريق كرة القدم بمدينة عيسى البحرينية ليلعب ثلاث مباريات ودية مع اندية الكويت اولها مع نادي القادسية غدا الثلاثاء الساعة الخامسة والنصف على استاد محمد الحمد والثانية مع نادي الفحيحيل الساعة الخامسة والنصف مساء الخميس المقبل على ملعب نادي الساحل، والثالثة يوم الاحد المقبل مع نادي الكويت الرياضي الساعة الخامسة والنصف على ملعب نادي الكويت، وينزل الوفد الضيف في فندق نادي القادسية الرياضي.

اسكتلندا ضد فرنسا بتصفيات كاس الهوكي

فرنسا (رويتر) : ضمن التصفيات الاوروبية لبطولة كاس القارات في الهوكي فاز منتخب فرنسا ٣/صفر على النمسا، وفاز منتخب اسكتلندا ١/٢ على ايطاليا، وينقابل المنتخبان الاسكتلندي والفرنسي لتحديد من يتاهل للادوار النهائية التي سوف تقام بالولايات المتحدة العام المقبل.



الأسرة الرياضية في وداع وفد الكويت الأولمبي



● وفد الكويت الاولمبي قبل مغادرته المطار الدولي

وصل الى سيئول في الساعة السابعة مساء امس الاحد وفد الكويت الاولمبي برئاسة الشيخ سلمان الحمود الصباح للمشاركة في الدورة الاولمبية الرابعة والعشرين التي ستبدأ هناك يوم السبت المقبل، وقد استقبل الوفد من قبل الرسميين الكوريين وكان بانتظاره على ارض مطار سيئول الشيخ فهد الاحمد رئيس المجلس الاولمبي وجاسم الجيماز امين السر العام للجنة الاولمبية الكويتية الذي انهى اعداد الترتيبات الخاصة باقامة الوفد في القرية الاولمبية بالنسبة للوفد الرياضي وفي الفنادق بالنسبة للوفود الادارية ووفد الاتحادات والاندية الرياضية.

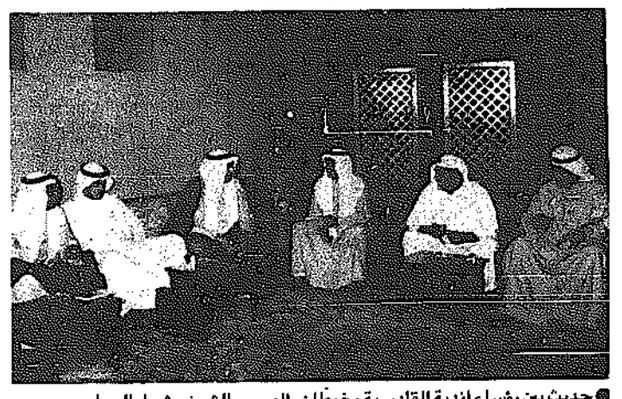
وقد قام الشيخ فهد الاحمد بمرافقة الشيخ سلمان الحمود الصباح في جولة تفقدية للقرية الاولمبية ومنشآتها وبعض الملاعب والصالات التي ستقام عليها مسابقات الاولمبياد واستمرت حتى ساعة متاخرة من ليلة امس كما قاما بالاطمئنان على مقر اقامة الوفد الكويتي والذي تم توزيع اعضائه في عدة اماكن والجميع بخير.

وكان وفد الكويت الاولمبي قد غادر البلاد الساعة العاشرة والنصف مساء السبت على متن طائرة خاصة، وكان في وداعه بالمطار عيسى ياسين وكيل وزارة الشؤون الاجتماعية والعمل وعبدالرحمن المزروعي وكيل الوزارة المساعد للشباب والسفير الكوري الجنوبي لدى الكويت وصقر السودان امين صندوق اللجنة الاولمبية وعدد من المسؤولين في الاندية والاتحادات الرياضية والرياضيين، ومنهم الشيخ علي الحمود السلمان الصباح والشيخ احمد يوسف سعود الصباح وموسى راشد ومحمد الخطيب وحسن ناصر وجمع من المودعين.

وقد تحدث رئيس الوفد في المطار للتلفزيون والاذاعة فاشاد بدور الحكومة في اعداد الوفد وكرر الشيخ سلمان الحمود مطالبته للاسرة الرياضية بالتلاحم والتعاضد من اجل رفع اسم الكويت عاليا.. وقال ان التمثيل الخارجي المشرف هو هدف كل مشارك في الدورة الاولمبية سواء من لاعبين او اداريين او ضيوف. وقال ان الجميع سيكون عند حسن ظن المسؤولين والمواطنين وكلنا ابناء هذا الوطن المعطاء ولن نبخل بجهودنا في سبيل اعلاء رايته في ظل صاحب السمو امير البلاد وسمو ولي عهده الامين وحكومته الرشيدة.. واختتم الشيخ سلمان تصريحه بان المشاركة في الدورات الاولمبية هي كسب في حد ذاتها بغض النظر عن النتائج الفنية.. والتي تختلف من بلد لاخر وفقا لعوامل عديدة اهمها القدرات الفنية للاعبين وطرق اعدادهم ومستوياتهم الفنية وخبراتهم في مجال لعبتهم. وتمنى ان يوفق الله شبابنا للظهور بالمظهر المشرف.



● الشيخ سلمان الحمود والسفير الكوري والشيخ احمد اليوسف بالوداع



● حديث بين رؤساء اندية القادسية وخيطان والعربي والشيخ مشعل الجراح

الغاء الوفد الاعلامي لسيئول

قررت وزارة الاعلام الغاء الوفد الاعلامي الذي كان مقررا سفره الى سيئول لتغطية الدورة الاولمبية الرابعة والعشرين، والذي كان يضم فنيين من الاذاعة والتلفزيون. وكانت الوزارة قد شكلت وفدا من عشرة اشخاص برئاسة يوسف القعود واشعرت اللجنة الاولمبية باسماء الوفد ثم عادت والغت الوفد بعد تعذر اضافة ثلاثة اخرين للوفد بسبب انتهاء المدة القانونية المسموح بها للتغيير.

ويذكر ان هذه هي المرة الاولى التي يسافر فيها وفد الكويت الاولمبي للمشاركة بالدورة الاولمبية دون وجود وفد اعلامي من الاذاعة والتلفزيون منذ بدأت الكويت المشاركة في الدورات الاولمبية عام ١٩٦٨ في مكسيكو سيتي.

منتخب شباب سوريا يفوز على لبنان بتصفيات المجموعة الاولى

مسقط - و.ا.خ - فاز منتخب سوريا للشباب على منتخب لبنان بثلاثة اهداف مقابل هدف واحد في مباريات تصفيات المجموعة الاولى لكاس اسيا السادسة والعشرين للشباب تحت (١٩) سنة والتي اقيمت هنا.

وقد سجل اللاعب السوري عبداللطيف الحلو الهدف الاول لسوريا في الدقيقة (٢١) من الشوط الاول واضاف اللاعب محمد نعنوع الهدف الثاني في الدقيقة (٤٠) من الشوط الثاني وفي الدقيقة (٤٥) من الشوط نفسه سجل اللاعب محمد عفش الهدف الثالث للمنتخب السوري بينما سجل هدف لبنان الوحيد اللاعب فادي سعادة في الدقيقة (٢٦) من الشوط الاول.

والجدير بالذكر ان المجموعة الاولى لكاس اسيا والتي تستضيفها سلطنة عمان حاليا خلال الفترة من ١٤ الى ١٤ سبتمبر الحالي تضم كلا من منتخبات سوريا ولبنان وسلطنة عمان.

وفد الاتحاد القطري للطائرة يغادر الى سيئول

الدوحة - و.ا.خ - غادر الدوحة وفد الاتحاد القطري للكرة الطائرة برئاسة رئيس الاتحاد الشيخ سعود بن علي آل ثاني متوجها الى سيئول لحضور اجتماعات الجمعية العمومية للاتحاد الدولي التي تجرى هناك خلال الفترة من ١٤ الى ١٦ سبتمبر الحالي.

وسيتم خلال هذه الاجتماعات انتخاب مجلس ادارة الاتحاد الدولي الجديد للكرة الطائرة وترشيحات اللجان التابعة له واعتماد التعديلات الجديدة في قانون ولوائح الاتحاد الدولي للعبة.

البطولة العربية الرابعة للاسكواش

منتخبنا يهزم لبنان ٣/صفر ويقابل مصر اليوم منافسة قوية بين الكويت والاردن على المركز الثاني



● عادل الغريب

● عمان من جاسم اشكناني موفد جمعية الصحفيين:

فاز منتخبنا الوطني للاسكواش على منتخب لبنان ٣/صفر بدوري الفرق بالبطولة العربية الرابعة للاسكواش. فقد فاز عادل الغريب على اللبناني عبدالرحمن اللاذقي ٣/صفر باشواط ٢/٩، ٢/٩، ٩/صفر، كما فاز فاخر السيد الذي اشترك لاول مرة بعد شفائه من الاصابة على سامي الايوب ٣/صفر باشواط ٩/صفر، ٩/صفر، ٢/٩. وتمكن جاسم الحماد من التغلب على وليد قيس ٣/صفر ايضا باشواط ٣/٩، ٩/صفر، ٩/صفر.

وكان المنتخب الوطني قد التقى مع منتخب العراق مساء امس ولم تكن قد انتهت المباراة حتى اعداد هذه الرسالة.

اما المنتخب المصري فقد فاز على منتخب فلسطين ٣/صفر.

منتخبنا يقابل المنتخب المصري

هذا وسيلتقي منتخبنا الوطني مع المنتخب المصري في الخامسة من مساء اليوم في مباراة قد تشهد حشدا جماهيريا جيدا، وذلك لان المباراة ستتسم بالقوة والندية نسبة لمباريات بقية الفرق رغم معرفة الجميع هنا ان المنتخب المصري سيتفوق على الكويت، وذلك لانه يضم ثلاثة لاعبين عمالقة في هذه اللعبة، وهم احمد طاهر بطل العرب الاول واشرف حنفي الثاني على العرب وعبدالحميد عارف الثالث. وقد تكون هذه المباراة تجربة جيدة للمنتخب قبل لقائه القوي والمرتقب مع الفريق الاردني الذي ستنحصر بينه والكويت المنافسة على المركز الثاني.

نتائج المباريات

وكان المنتخب الاردني قد فاز مساء امس الاول على فلسطين ٣/صفر، ومصر على البحرين ٣/صفر، والعراق على لبنان ٣/صفر.

ومما يذكر ان هناك تنافسا شديدا ايضا على المركز الرابع في بطولة الفرق بين العراق والبحرين التي اقيمت ظهر امس مباراتهما ولم تصلنا النتيجة عند اعداد هذه الرسالة خاصة وان مبين احمد المدرب الباكستاني لمنتخب العراق كان مدربا للفريق البحريني قبل فترة وجيزة مضت ومبين كما هو معلوم هو شقيق اللاعب العالمي المعروف مقصود احمد.

بسرعة من عمان

● وجه رئيس النادي الاهلي الاردني عدنان نفوي الدعوة لرؤساء الوفود وبعض العاملين بالبطولة لزيارة النادي في السادسة مساء غد الثلاثاء حيث سيقيم على شرفهم حفل شاي.

● لعب بطل العرب احمد طاهر مباراة ودية مع مدرب منتخب فلسطين وهو مدرب النادي العربي الكويتي جمشيد جول وانتهت المباراة لصالح طاهر ١/٣ حيث تفوق جمشيد بالبداية حتى استنفد لياقته فخسر النقاء.

● الدكتور عصمت الكردي رئيس اتحاد الطاولة الاردني حضر الى صالة الاسكواش مساء امس الاول وتابع جانبا من مباريات الفرق وحاول التلفزيون الاردني مقابلته الا انه اعتذر بسبب عدم تواجده الدائم بالصالة ومعرفة المستويات كلها.

● اجرت النشرة الرسمية للدورة لقاء مع محمد المطيري اداري وفد الكويت تحدث فيه عن اللعبة في الكويت ومستويات الفرق المشاركة واكد على ترشيح مصر للبطولة، وان المنافسة ستكون حامية بين الكويت والاردن على المركز الرابع.

● تسلم الشيخ فهد الاحمد درع الدورة العربية الرابعة للاسكواش من رئيس الاتحاد العربي



● فاخر السيد



● صالح الشمالي

بطولة الولايات المتحدة الاميركية المفتوحة للتنس

غراف تهزم ساباتيني وتدخل تاريخ الغراند سلام لندل يقابل فيلاندر «الطموح» اليوم بنهائي الرجال

نيويورك - الوكالات - سجلت لاعبة التنس الالمانية الغربية شتيفي غراف اسمها في تاريخ رياضة التنس في سن التاسعة عشرة بفوزها على الارجنتينية غابرييلا ساباتيني في نهائي بطولة الولايات المتحدة المفتوحة للتنس لفردي السيدات لتحصل بذلك على بطولات التنس العالمية الاربع الكبرى «غراند سلام» للعام الحالي.

وفازت غراف على ساباتيني ٣/٦ و٦/٣ و١/٦ امام متفرجين مبهورين بلعبها في ملعب التنس الرئيسي.

وبعد ان اصبح فوز غراف ببطولة «غراند سلام» متوقفا على نتيجة مجموعة واحدة، نوعت الالمانية الغربية من اتجاه ضرباتها بعد ان فازت بالمجموعة الاولى وفازت منافستها بالثانية.

وقالت غراف «لقد اندهشت للغاية لفوزي في مباراة اليوم» واضافت قولها «في الوقت الذي يتحدث فيه الجميع عن «غراند سلام» لم اكن عصبية بل متعبة».

وقالت ساباتيني «لقد لعبت هي بمهارة، وبذلت انا قصارى جهدي».

سوار و٤ ماسات

وعلاوة على الفوز ببطولة «غراند سلام» حصلت غراف على ٢٧٥ الف دولار عن فوزها لاول مرة بالبطولة الاميركية المفتوحة. ويتجاوز ما حصلت عليه غراف من جوائز مالية خلال ممارستها لرياضة التنس ثلاثة ملايين دولار، كما تسلمت غراف من رئيس الاتحاد الاميركي للتنس سوارا فيه ٤ ماسات تدل على البطولات الاربع الكبرى.

وبهذا الفوز يرتفع رصيدها الى الفوز في ٦٠ مباراة والهزيمة في مباراتين امام سابا تيني في الربيع الماضي.

وكانت ساباتيني قد فازت يوم الجمعة على الاميركية زينا غاريسون في اطار الدور قبل النهائي للبطولة، في حين صعدت غراف الى الدور النهائي بعد تخلف كريس ايفرت عن المباراة بسبب اصابة فيروسية في المعدة.

نهائي الرجال

من جهة اخرى صعد التشيكي ايفان لندل المصنف اول الى المباراة النهائية للبطولة للسنة السابعة على التوالي بعد فوزه على الاميركي اندريه اغاسي المصنف رابعا ٦/٤ و٢/٦ و٦/٣ و٦/٤ في مباراة استغرقت ساعتين و٢٢ دقيقة.

وسيلعب لندل (٢٨ عاما) الذي خسر المباريات النهائية في الاعوام ٨٢ و٨٣ و٨٤ قبل، ان يحرز اللقب في الاعوام ٨٥ و٨٦ و٨٧ مباراة القمة اليوم (الاثنين) ضد السويدي ماتس فيلاندر المصنف ثانيا.

وقد حقق لندل رقما قياسيا جديدا بوصوله الى المباراة النهائية للمرة السابعة على التوالي، اما الرقم السابق (٦ مرات) فكتن يشاركه فيه السويدي بيورن بورغ الذي فاز باللقب ٥ مرات.

وهي المرة الثانية على التوالي التي سيواجه فيها لندل فيلاندر في نهائي البطولة الاميركية، وقد فاز لندل في نهائي العام الماضي ٦/٧ و٦/٦ و٧/٦ و٦/٤ في مباراة ماراثونية استغرقت ٤ ساعات و٤٧ دقيقة.

وبالنسبة الى فيلاندر (٢٤ عاما) بالذات فانه يطمح الى الفوز باللقب للمرة الاولى وهو الذي سبق له ان فاز ببطولتي استراليا وفرنسا في ملبورن ورولان غاروس في السنة الحالية، واذا ما نجح في مسعاه فانه سيحل محل لندل في صدارة الترتيب العالمي للمرة الاولى في تاريخه كلاعب، وكان فيلاندر قد صنع الدور النهائي بعد فوزه على الاميركي دارين كابل في الدور قبل النهائي، وقال فيلاندر انه اللاعب الاول في العالم سواء فاز على لندل اليوم او لم يفز.

ومنذ عام ١٩٨٢ التقى لندل وفيلاندر ٢٠ مرة، ففاز الاول في ١٣ مباراة منها ٦ في اللقاءات الـ٦ الاخيرة، بينما فاز فيلاندر في ٧ مباريات.



● غراف ترفع الكأس



● ساباتيني تحدث نفسها

تشكيل وفد العراق الاداري لسيئول

بغداد - و.ا.ع - اعلن هنا عن تشكيل الوفد الاداري العراقي الى دورة سيئول للالعاب الاولمبية.

ويرأس الوفد السيد خالد طيره النائب الثاني لرئيس اللجنة الاولمبية العراقية.. ويضم في عضويته عددا من العاملين في المجال الرياضي والصحافيين.

ويذكر ان العراق يشارك في الدورة بالعاب كرة القدم وكرة الطاولة ورفع الاثقال والملاكمة والمصارعة والعاب القوى ٢٠٠ و٤٠٠ و١١٠ موانع.

مقتل اثنين واصابة ثالث باستاد جنوه

روما - واخ - شهدت اعمال التشييد في استاد جنوه الجديد ويدعى استاد لويجي فيراريه الذي يعد لاستضافة نهائيات كاس العالم المقبلة لكرة القدم عام ١٩٩٠ ماساة قاتلة في ايطاليا.

فقد سقطت على منشات هذا الاستاد اخيرا طائرة طولها ١٥ مترا مات على اثرها اثنان من العاملين فضلا عن اصابة عامل ثالث في غضون ثوان قليلة.

٣٠ مليون صيني بمهرجان «سباق ضد الزمن»

لندن - كونا - اكمل منظمو اكبر مهرجان رياضي للتبرع لصالح متضرري المجاعة في افريقيا استعداداتهم النهائية امس.

وذكر المنظمون ان ٣٠ مليون شخص سيشاركون في سباق للجري في ١٢٨ بلدا من بلدان العالم لصالح المجاعة في افريقيا.

وينظم المهرجان الذين يحمل شعار «سباق ضد الزمن» لجنة المساعدات الرياضية ٨٨ التي تتخذ من لندن مقرا لها.

ويهدف المهرجان الى القاء الضوء على ما تعانيه الدول الافريقية الفقيرة من جوع ومرض ادى الى وفاة الكثير منهم بسبب نقص الوسائل العلاجية والصحية.

وكان آخر مهرجان رياضي مشابه قد اقيم في عام ١٩٨٦ وتم من خلاله جمع نحو ٣٥ مليون دولار واعاد توطين متضرري المجاعة في ٢٤ دولة افريقية.

وقال المنظمون ان من الدول التي سنشارك في هذا المهرجان الكويت والمملكة العربية السعودية وسلطنة عمان وقطر ودولة الامارات العربية المتحدة وايران وجيبوتي.

وفي بريطانيا سيشارك حوالي ٧٠ الف شخص في هذا السباق الذي يصل طوله الى ١٠ كيلومترات وينقله التلفزيون البريطاني الى شاشات التلفزيون في عدة دول على الهواء.

ويتوقع المنظمون ان الصين ستكون اكبر مشارك في هذا المهرجان حيث قدر عدد الاشخاص الذين ابدوا الرغبة في المشاركة حتى الان ٣٠ مليون شخص.

اقطاعات من البطولة

● عقب فوزها.. ركضت غراف الى المدرجات لتعانق والديها ومدربها بافل سلوزيل، وقالت: انا مبتهجة وسعيدة للغاية، والجميع كانوا يتحدثون عن صعوبة هذه البطولة الاخيرة سلسلة الاربعة الكبار لكني لم اكن عصبية ولكن مشدودة بعض الشيء.

● حضر المباراة النهائية دان بادج (٧٣ سنة) والذي كان اول من جمع بين البطولات الاربع الكبار عام ١٩٣٨، وقد قبل غراف خلال مراسم تسلم الكاس.

● تعتبر غراف (١٩ سنة) ثاني اصغر لاعبة تفوز بالبطولة منذ ان اصبحت مفتوحة عام ١٩٦٨، ولا تفوقها سوى الاميركية تريس اوستن التي فازت عام ١٩٧٩ وكان عمرها ١٦ سنة.

● المجموعة الوحيدة التي خسرتها غراف بالبطولة كانت امام ساباتيني زميلتها بالزوجي، والتي كانت قد فازت عليها مرتين من قبل هذا العام.

● حصلت غراف مقابل فوزها على ٢٧٥ الف دولار ونالت ساباتيني ١٣٧٥٠٠ دولار، وقالت ساباتيني: اعتقد انه انجاز عظيم حيث لم يفز بالبطولات الاربع الكبار العديد من اللاعبين، وغراف فازت بثقة كبيرة.

● ارتفع اجمالي ايرادات غراف من بطولات التنس منذ احترافها الى ٣ ملايين دولار، واصبحت بالمركز الرابع بعد نفراتيلوفا وايفرت وشرايفر.

● لعبت غراف ١٥ مباراة ضد ساباتيني وفازت في ١٢ منها، وضمن بطولات الاربع الكبار لعبت غراف ٢٧ مباراة ولم تخسر فيها الا مجموعتين فقط.

● لم يسبق ان فاز فيلاندر بالبطولة الاميركية رغم انه فاز بكل من بطولة استراليا وبطولة فرنسا ٣ مرات.

● مباراة نهائي الرجال بين لندل وفيلاندر تكرار لنهائي العام الماضي، وقد فاز لندل محافظا على لقبه ٣ سنوات متتالية، ويبلغ رصيده ٢٧ فوزا دون خسارة ببطولة التنس الاميركية.

● اذا ما تغلب فيلاندر على لندل من المتوقع ان يخطف منه المركز الاول في التصنيف الذاتي للاعبي التنس، وبذلك يفشل في تحطيم الزمن القياسي للبقاء على القمة المسجل باسم كونورز.

● في نهائي الكبار للرجال فاز الاميركي توم غولدكسون ٩/١، ٦/٣، ٦/٤ على مواطنه بوب لوتز، وفي نهائي زوجي الاولاد فاز جوناثان ستارك مع جون يانسي من الولايات المتحدة ٦/٧، ٦/٧، ٥/٧ على الايطاليين ماسيمو بوسكاتو مع ستيفانو بيسكوسوليرو، وفي نهائي الفتيات فازت كميلي بو مع مورديت مكفرات من الولايات المتحدة على الايطاليتين كريتي كافرزاسيو مع لورا لابي بنتيجة ٦/٧، ٦/٣، ٦/٤.

تنزاني يفوز بسباق ضاحية في السويد

سودرتاليي - السويد - اف ب - احرز العداء التنزاني سليمان نياميوي سباق ضاحية اينهورنا في مدينة سودرتاليي السويدية «على بعد ٣٥كلم جنوب غرب استكهولم» قاطعا مسافة ١٥كلم في ٢٣ر٤٤ دقيقة بفارق ٨ ثوان امام السويدي بيتر بزيت.

وفي فئة السيدات احرزت النرويجية غريتا فايتز المركز الاول مسجلة ٢٦ر٤٩ دقيقة وحلت بعدها السويدية يوتا بيدرسن التي حققت ٥٠ر٥٣ دقيقة.

منتخب شباب الامارات يهزم الصين بهدفين

ابوظبي - و.ا.خ - فاز منتخب الامارات للشباب على منتخب شباب الصين بهدفين مقابل لا شيء في المباراة التي جرت بينهما هنا.

وجاء هدفا المباراة في الشوط الاول وسجل الهدف الاول لاعب منتخب الامارات عيسى عبيد في الدقيقة ٢٣ واضاف اللاعب ناصر خليل الهدف الثاني في الدقيقة ٤٢.

وتعتبر المباراة هي اخر المباريات التجريبية لمنتخب شباب الامارات في اطار استعداده لخوض تصفيات كاس اسيا للشباب للمجموعة الرابعة والتي تستضيفها دولة الامارات في الفترة من ١٤ الى ٢٥ سبتمبر الحالي.

ويشارك في التصفيات الى جانب الامارات كل من منتخبي شباب الجمهورية العربية اليمنية وشباب ايران وتقام المباريات على استاد مدينة زايد الرياضية بابوظبي.



الرياضة ٢ صفحات

٢٥ و٢٦ و٢٧

اتحاد القدم يصدر جدول الموسم الرياضي ٨٨/٨٩
المشترك يبدأ ٢٣/٩ والعربي والكويت بالأولى ١٧/٢

اصدر الاتحاد الكويتي لكرة القدم جدول مباريات الموسم الرياضي ١٩٨٨/٨٩ لجميع الفئات السنية.

وسوف يبدأ الموسم بمسابقة الدوري المشترك يوم الجمعة الثالث والعشرين من الشهر الجاري بمباراتين الاولى بين فريقي التضامن والصليبخات والثانية بين الكويت والقادسية. وستختتم مباريات هذه المسابقة يوم الخميس التاسع عشر من شهر يناير المقبل بلقاء بين فريقي الجهراء والعربي.

اما دوري الدرجة الاولى فسوف يبدأ يوم الجمعة السابع عشر من شهر فبراير المقبل بلقاء بين العربي (بطل الدوري) والكويت (بطل الكاس) وستختتم مباريات هذه المسابقة يوم الثلاثاء الموافق ٢٥ ابريل المقبل بلقاءين الاول بين فريقي القادسية وكاظمة والثاني بين النصر والفحيحيل.

وسيفتتح دوري الدرجة الثانية يوم الاحد التاسع عشر من شهر فبراير المقبل بلقاء بين الساحل والبرموك بينما يتقابل اخر مبارياته فريقا الصليبخات وخيطان وذلك يوم الاحد الثالث والعشرين من ابريل المقبل.



● فريق النادي العربي بطل الدوري العام

مسابقات الشباب والناشئين والاشبال

هذا وقد حدد الاتحاد ايضا موعد انطلاق مسابقات الشباب والناشئين والاشبال بحيث تبدأ مسابقة دوري تحت ٢٠ سنة يوم الاثنين السادس والعشرين من الشهر الجاري باقامة سبع مباريات، بينما يبدأ دوري تحت ١٤ سنة في يوم الاربعاء الثامن والعشرين من الشهر الجاري ومسابقة تحت ١٦ سنة في يوم الخميس الموافق ٢٩ سبتمبر الحالي، اما مسابقة تحت ١٨ سنة فسوف تنطلق اولى مبارياتها يوم الجمعة الموافق ٣٠ سبتمبر الحالي.



● تايسون ..مع بيليه

● ..ومع زوجته بالميدان الاحمر

تايسون ازال الجبيرة والتقى بيليه

موسكو - ي.ب - جدد مايك تايسون بطل العالم بالملاكمة للوزن الثقيل تصريحه بانه لائق ومستعد للنزال، ونفى بشدة ان حادثة اصطدام سيارته في نيويورك كانت محاولة انتحار وتمنى ان تنتهي هذه الضجة المفتعلة للابد. وكاجراء احتياطي.. وتكريمي.. لن يقود تايسون سيارة خلال زيارته الحالية للعاصمة السوفيتية، وقد استقل سيارة سوداء بسائق خلال مشاركته امس بافتتاح اول ناد للغولف بالاتحاد السوفيتي بالتعاون مع السويد، وقد شاركه كضيف شرف اسطورة كرة القدم البرازيلي «بيليه».

وقام تايسون بجولة (على الاقدام) في الساحة الحمراء مع زوجته الممثلة روين غيفنز وزارا ضريح لينين وتناولا طبقا من البوظة الاميركية في محل تجريبي جديد.

وعندما ساله الصحافيون عن محاولة الانتحار، قال تايسون: انظروا الى جسمي، وتمعنوا جيدا، فهل هذه ملامح شخص يريد الانتحار، وقد اعربت فيليسن بولانر من مساعدي تايسون انهما حانقان للانباء التي ذكرت بان تايسون يضرب زوجته والتي تعيش خائفة منه. ولوحظ ان تايسون ازال الجبيرة التي كانت تغطي رسغه بنفسه مساء السبت في الفندق وقال انه يشعر بان يده بحالة جيدة، واضاف بانه لا يدري متى سوف يقابل منحديه البريطاني فرانك برونو.

واشار تايسون بان العديد من الشبان السوفيت الذين طلبوا توقيعه قد خلطوا بينه وبين بيليه، وانهم يعرفون الاسم «تايسون» لكن لا يعرفون شكله.

واعرب تايسون عن اعجابه بالساحة الحمراء، لكنه لم يكن مغرما بالاكل السوفيتي ولا حتى الكافيار.

«كيوبيد» ينتصر في سيئول ويجمع بين حبيبين
الياقة تمنع زواج كوري وصينية بطلي كرة الطاولة

سيئول - رويتر - لفترة قصيرة سينتصر «كيوبيد» على السياسة ليجمع في اولمبياد سيئول بين حبيبين فرقت بينهما الاقدار في طريقين مختلفين.

وتعتبر الصينية جياو زيمين المرجح فوزها بالميدالية الذهبية في كرة الطاولة لفردي النساء والكوري الجنوبي اهن جاي - هيونغ المرشح للفوز بميدالية في كرة الطاولة لزوجي الرجال «روميو وجولييت» العصر الحديث في عالم الرياضة.

ويريد العاشقان الزواج ولكن ليست هناك علاقات دبلوماسية بين بلديهما لذلك لا يتسنى لهما اللقاء سوى في البطولات الدولية لكرة الطاولة. وفي غير البطولات يعتقد ان العاشقين يكتفيان بتبادل الرسائل الغرامية.

والعلاقة بينهما محل غضب من حكومتيهما واتحاد كرة الطاولة في كل من الصين وكوريا الجنوبية.

الزواج يفقد اللياقة

وقال وي جيغونغ امين عام اللجنة الاولمبية الصينية ان السلطات الرياضية في الصين تثني الرياضيين البارزين عن الزواج خلال فترات أوج تالقهم في المسابقات الرياضية تحسبا لان يفقدهم الزواج شيئا من مستوى لياقتهم.

واضاف قائلا ان الرياضة في الصين تعد جزءا من عملية تكوين انطباع عام عن الصين وهي عملية ينتظر فيها من الرياضيين المتالقين المساعدة في خلق انطباع حسن عن الصين بين الاجانب.

وعن جياو قال وي: سمعت انها تعيش قصة حب مع كوري جنوبي. ولكننا ننصحها بان تكون حذرة في اختيار شريك حياتها. وفي حالة جياو فان الزواج من كوري جنوبي سيصبح اكثر من مسالة رياضة. سيخلق مشكلة سياسية لنا.

بداية القصة

وتعود قصة الحب التي جمعت بين قلبي جياو (٢٤ عاما) وتعمل مدرسة واهن (٢٣ عاما) وهو موظف بشركة تامين الى اربع سنوات مضت عندما تقابلا لاول مرة في البطولات الاسيوية في اسلام اباد.

وبينما كان العاشقان يستعدان لاولمبياد سيئول في معسكرات التدريب في الصين وكوريا الجنوبية كتبت صحيفة «ديلي سبورتس» الكورية الجنوبية تقول: ان حبهما قصة قديمة تماما مثل روميو وجولييت. وجياو تؤمن بعقيدة مختلفة ولكنها تريد الزواج بعد دورة الالعاب الاولمبية اذا سمحت حكومتها بذلك.

وقد اصبحت جياو ابرز المنافسات الصينيات في فردي كرة الطاولة بعد ان اثارت سلطات الرياضة الصينية ضجة بالامتناع عن اختيار بطلة العالم هي زيلي.

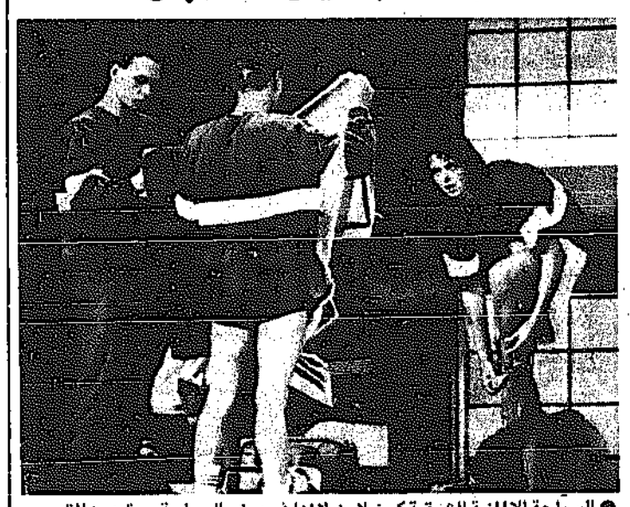
وقال وي انه لم يتم اختيار هي ضمن الفريق الاولمبي بسبب ضعفها امام منافساتها الكوريات الجنوبيات.. ومن قبيل المفارقة ستكون اكبر منافسة لجياو في سيئول يانغ يونغ - جا مواطنة اهن.

وجياو ليست العاشقة الوحيدة المحيطة في فريق كرة الطاولة الصيني، فهناك ايضا بطل العالم لفردي الرجال جيانغ جيالينغ الذي ارغم على تاجيل زواجه من الممثلة السينمائية اللامعة وو يو فانج.

ويقال ان جيانغ ذكر انه يريد الزواج في اقرب وقت ممكن. لكن وي احيط مشاعره المتاججة عندما قال: لقد اتينناه عن الزواج في الوقت الحالي لان الزواج سيؤثر على مستوى لياقته.

واضاف قائلا «بموجب القانون الصيني يمكن للمرء الزواج من اي انسان يريد الارتباط به. ولكن الرياضي غير المنضبط ليس برياضي على الاطلاق».

ممنوع تبديل الملابس علناً



● السباحة الالمانية الشرقية كورنيليا وزملاؤها في حوض السباحة يستعدون للتدريب (رويتر)

سيئول - رويتر - اغتلت امارات الدهشة مسؤولي سيئول الاولمبيين عندما شاهدوا سباحين يخلعون ألبسة السباحة علنا بعد التدريب وطلبوا منهم التوقف عن ذلك.

فبعد ان رأى المسؤولون رياضيين ورياضيات يستبدلون لباس السباحة علنا دون ان يغطي معظمهم اجسادهم حتى بالمناشف علقوا لافتات مكتوبة بلغة مهذبة على مداخل غرف تغيير الملابس الملحقة بحمام السباحة الاولمبي.

وتقول اللافتات «العائلة الاولمبية.. السيدات والسادة.. انكم رياضيون طيبون للغاية، نرجو الا تخلعوا ملابسكم الا في غرفة الملابس».

● الصورة: السباحة الالمانية الغربية كورنيليا سيرخ تستبدل ملابس السباحة، بينما وقف زميلان لها بالمناشف ليحجبا رؤيتها، ومع ذلك التقطها مصور (رويتر) هذه الصورة.

اول عربي وزوجته اكملا رحلة حول العالم في قارب شراعي



● جميل عدنان وزوجته شهرزاد على قاربهما في الدار البيضاء (رويتر)

الدار البيضاء - رويتر - عاد الى مدينة الدار البيضاء المغربية اول عربي وزوجته بعد ان قاما برحلة حول العالم في قارب شراعي استغرقت ٢١ شهرا.

وكان جميل عدنان (٣٩ سنة) وهو من المملكة العربية السعودية وزوجته المصرية شهرزاد زكي قد بدا الرحلة من مدينة الدار البيضاء (كازابلانكا) باتجاه الغرب اعتبارا من يوم ٢٠ نوفمبر ١٩٨٦، وقال جميل لوكالة رويتر بانه وزوجته في احسن حال وقد وجدا ان البحر اكثر امانا من البر، ولم تقع معه طوال الرحلة سوى ٣ حوادث.. كانت جميعا على البر، واضاف ان اقوى رياح صادفها كانت بسرعة ٤٥ عقدة في المحيط الهادي وان اطول مسافة دون توقف قطعها كانت ٣٠٠٠ ميل من جزر غالاباغوس الى الغرب من الاكوادور الى جزر الماركيز.

وعدنان من خريجي كلية مالو في كاليفورنيا وقد امضى عامين لاكتساب الخبرة المطلوبة لهذه الرحلة.

أضخم إجراءات أمنية في العالم وصلت ذروتها
٦٠ ألف كوماندوز ورجل شرطة يتولون حراسة الدورة

سيئول - رويتر - وصلت اضخم حملة امنية يشهدها العالم وقت السلم بهدف حماية دورة الالعاب الاولمبية من اخطار العنف والارهاب الى ذروتها قبل اسبوع من بدء لقاءات الدورة.

وقال اشويني كومار العضو المسؤول عن الامن باللجنة الاولمبية الدولية ان حوالي ٦٠ الفا من الكوماندوز وضباط الامن بشرطة كوريا الجنوبية سيتولون حراسة لقاءات الدورة في نوبات عمل دائمة.

واضاف قوله: هذا الرقم لا يشمل الجنود والمتطوعين المدنيين.

ومضى يقول: ان حملة امنية على هذا النطاق هي عملية لم يسبق لها مثيل على الاطلاق.

ويقف جنود الجيش والشرطة في كوريا الجنوبية وعددهم ٧٠٠ الف جندي في حالة تاهب قصوى منذ الشهر الماضي، وتقوم طائرات وسفن حربية بدوريات منتظمة لاحباط اي تهديد من جانب كوريا الشمالية التي تقاطع الدورة.

وقال كومار - وهو رئيس متقاعد للشرطة الهندية - انه من غير الممكن تجاهل خطر وقوع هجوم ارهابي او عرقلة من جانب المتظاهرين من الطلاب الذين يحتجون على عدم اقتسام مباريات الدورة مع كوريا الشمالية.

وقد وقعت اشتباكات جديدة يوم السبت بين الطلاب والشرطة في جامعة يونسي في غرب سيئول، ولكن كومار قال انه لن يسمح بالمظاهرات قرب الاماكن الاولمبية.

واضاف قوله «باعتباري ضابط شرطة متقاعدا فانني اقول ان اي شيء محتمل.. ولكننا مستعدون لكل احتمال».

وقال كومار ان منظمي الدورة عقدوا النية على عدم تكرار الحادث الذي وقع في دورة الالعاب الاولمبية التي اقيمت بالمانيا الغربية في عام ١٩٧٢ والذي راح ضحيته ١١ رياضيا اسرائيليا في هجوم فدائي فلسطيني.

الحواجز

ومضى يقول لا اعتقد ان توفير مناخ سلمي بطريقة مهذبة وغير متطفلة كان يمكن ان يتم على نحو افضل. انه شبه معجزة.

ومع هذا فان حملة امنية لها مثل هذه الابعاد تتطلب عددا من المضايقات وعمليات منتظمة للتفتيش الذاتي اعتاد عليها اولئك الذين وصلوا لحضور الدورة.

ويضطر المنافسون بالدورة الى الخضوع لثلاث عمليات تفتيش على الاقل يستخدم فيها جهاز كشف الادوات المعدنية ومعدات تعمل باشعة اكس عند دخولهم قرية الرياضيين التي تخضع هي الاخرى لحماية تتمثل في اسوار تتكون من ثلاث طبقات من الاسلاك الشائكة وحواجز اخرى.

مناسبة للفرح والبهجة

وتقوم كلاب بوليسية بدوريات في جميع الاماكن الاولمبية عدة مرات يوميا ويبدو على فندق شيلا الفاخر - مقر اللجنة الاولمبية الدولية - وكانه حصن محاصر.

ويتم فحص الاوراق الرسمية الكترونيا بواسطة معدات امنية على غرار تلك المستخدمة في المطارات الدولية الكبرى، وذلك قبل السماح لحامليها بدخول الفندق.

ويفحص كل طابق من طوابق الفندق الثلاثة والعشرين بضباط امن وتعرض الحقائب لتفتيش عشوائي في اي وقت. وتحيط بخوان انتونيو سمارانش رئيس اللجنة حراسة مشددة حتى اثناء نومه.

وقال كومار الجميع يأملون بان تمر المباريات في سلام.. ينبغي ان تكون دورة الالعاب الاولمبية مناسبة للفرح والبهجة ان الناس لا يريدون ربط العنف بهذه الاشياء.



● طلاب جامعة يونسي يشعلون النار خلال مظاهرة احتجاج لعدم اقتسام الالعاب مع كوريا الشمالية (رويتر)



بشير منولي التونسي يصل سيئول مع مجموعة تذكاراته الكبيرة

وصل الى سيئول المصور والمراسل التونسي الشهير «بشير منولي» صاحب اكبر مجموعة من التذكارات الاولمبية حيث انه يشارك بتغطية الدورات الاولمبية بلا انقطاع منذ عام ١٩٦٠ في روما، اضافة للعديد من البطولات العالمية والاقليمية. (الصورة) بشير مع مجموعته التذكارية الكبيرة وعلم تونس.

شايشروي
النكهة الاميركيّة الكاملة



بالسعر المناسب

Made in USA.

رسالة — السعودية

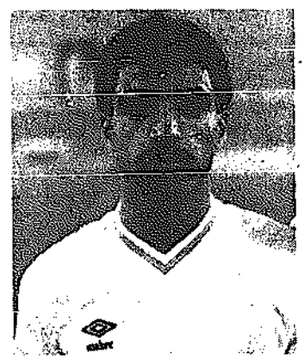
دوري الدرجة الأولى يبدأ ٢٣ سبتمبر الحالي
الاتفاق يحتج على نتيجة مباراته مع الهلال

■ ٣ مباريات قوية اليوم ببداية الاسبوع الخامس

■ العشيوي يبتعد عن الملاعب هذا الموسم بسبب الاصابة

الرياض - القبس:

اعلن اتحاد كرة القدم السعودي موعد بداية دوري الدرجة الاولى والذي ياتي في اطار فعاليات الموسم الرياضي ١٩٨٨/٨٩، وقد تحدد يوم الخميس ٢٢ سبتمبر الحالي موعدا لانطلاقة مباريات الدوري وسيستمر حتى يوم ٢٠ يناير المقبل، وقد اصدر اتحاد الكرة جدول المباريات الخاص بهذا الدوري والملاعب التي ستقام عليها مبارياته، هي ملاعب الاحساء، حائل، القصيم، تبوك، الرياض. وستتنافس في هذا الدوري ١٠ فرق يصعد الاول والثاني منها الى الدوري الممتاز المقبل ويهبط الاخيران الى دوري اندية الدرجة الثانية.



● فهد العشيوي

تدريب امبركي لسلة الرياض

انهى نادي الرياض اجراءات التعاقد مع المدرب الاميركي الجنسية اويم ادلك، والذي سيشرف على فريق السلة بنادي الرياض للموسم المقبل. والذي سيدخله الفريق متنافسا مع اندية الممتاز على تحقيق مركز متقدم. وسيباشر المدرب الاميركي الجديد مهام عمله في غضون الاسبوع الحالي، وذلك لقرب انطلاق دوري السلة. ومن المتوقع ان يواجه المدرب بعض الحرج في اعداد لفريق بالصورة المطلوبة نظرا لوصوله المتاخر.

حكام مباريات اليوم

اصدرت لجنة الحكام الرئيسية اسماء الحكام الذين سيقودون مباريات الاسبوع الخامس في الدوري الممتاز لكرة القدم حيث تم اسناد مهمة قيادة مباراة الهلال والاهلي التي ستقام في الرياض اليوم الى الحكم المعروف عمر مهنا وسيساعده كرجلي خطوط كل من علي الحميد وابراهيم الفقيري، اما مباراة الاتفاق والشباب والتي ستقام في الدمام اليوم ايضا فسيقودها عبدالله الناصر ويساعده على الخطوط محمد السناحي وعلي الشمراني.

فيما سيقوم الحكم عبدالله الاسود بقيادة مباراة الطائي والروضة التي ستقام في حائل ويساعده كل من عبدالله المبدل وسعدو مطوع.

احتجاج الاتفاق

رفعت ادارة نادي الاتفاق مذكرة اجتجاج الى الاتحاد السعودي لكرة القدم تضمنت الاشارة الى بعض الاخطاء التي وقع فيها حكم مباراتهم مع الهلال عمر الشقير ومن وجهة نظر الاتفاقيين الذين اشاروا في المذكرة الى عدم احتساب الحكم لهدف اتفاقي، صحيح مما اثر على نتيجة المباراة وسلبهم فوزا كانوا يستحقونه كما تقول مذكرة الاحتجاج التي قدموها بعد نهاية المباراة الى اتحاد الكرة.

ابتعاد العشيوي للاصابة

بعد فحوصات طبية دقيقة اكد اخصائي العلاج الطبيعي بنادي الهلال السيد برنبوك ان لاعب الفريق لكرة القدم فهد العشيوي لن يتمكن من اللعب نهائيا خلال هذا الموسم. ويرى برنبوك ان العشيوي مصاب بتمزق شديد في اربطة الركبة وهذا يحتاج الى اجراء عملية فورية سنستدعي سفر العشيوي الى البرازيل لاجرائها لدى طبيب متخصص هناك.

والمعروف ان فهد العشيوي قد تعرض للاصابة اثناء احتكاكه مع مهاجم فريق الاتفاق جمال محمد في الشوط الثاني من المباراة التي جمعت بين الهلال والاتفاق، وخرج بعدها محمولا ليكمل الهلال تلك المباراة بتسعة لاعبين فقط لعب بهم النصف ساعة الاخير من المباراة اذ كان سبق ان طرد ظهيره الايمن سلطان الثنيان.

مباريات اليوم بالدوري

يبدأ اليوم الاسبوع الخامس في الدوري الممتاز لكرة القدم وسيستهل بثلاث مباريات اليوم، ويختتم بثلاث اخرى غدا.

مباريات اليوم اطرافها الهلال والاهلي والطائي والروضة والشباب والاتفاق.

ففي الرياض سيلتقي الهلال بالاهلي وهي مباراة جماهيرية مهمة، الهلال خسر نقطة ثمينة امام الاتفاق جعلته يتخلف عن النصر ويتيح له مجال الانفراد بالصدارة. ايضا الهلال خسر ظهيريه الايمن والايسر فالثنيان موقوف عن مباراة اليوم، والمباراة التي ستليها بسبب الكارت الاحمر الذي ناله امام الاتفاق، وفهد العشيوي الظهير الايسر اصيب بتلك المباراة ولن يشارك في بقية مباريات الموسم. ولذا فظرف الهلال صعب اليوم، ومدربه سيبحث عن مخرج من هذه الظروف الصعبة ومن المحتمل ان يشرك يوسف الحوت ظهيرا ايسر ويعيد طارق العواضي الى مركز الظهير الايمن. ومن المفترض ان يستغل الاهلي هذا الوضع الجدلي الحرج ليظفر بنتيجة المباراة خاصة وان الاهلي حتى الان يسير بشكل جيد وله ٦ نقاط من اربع مباريات. ولابد لبقائه في الدائرة المهمة ان يحظى ولو بنقطة من انياب الهلال التي خطت حدتها.

لقاء اليوم الثاني في الدمام وهو لقاء مهم ايضا يجمع بين الاتفاق والشباب وللاتفاق ٤ نقاط من اربع مباريات وهي حاصلة غير جيدة اطلاقا لفريق كان وصيف البطل في الموسم الماضي وواحد من اقوى المرشحين بالموسم الحالي، وحقيقة ان لاعبي الاتفاق قدموا مباراة قوية امام الهلال في الاسبوع الرابع وكادوا ان ينتزعوا منه النقطتين الا ان استعجالهم حرمهم منها رغم ان الهلال كان ناقصا اثنين من لاعبي معظم الشوط الثاني.

وند الاتفاق اليوم هو الشباب هذا الفريق الذي يسير بشكل جيد حتى الان وكان اخر مشواره فوزه على الوحدة ونقاطه الـ٦ تجعل لاعبيه حريصين على اضافة المزيد من النقاط، والمستوى الذي ظهر به الشبابيون حتى الان جيد ويبدو ان الارهاق سيظهر واضحا على الاتفاقيين بعد عرضهم القوي في مباراتهم السابقة وهو عامل سيكون بلا شك لصالح الشباب.

اخر مباريات اليوم في حائل وطرفاها صاحب الارض الطائي وضيفه الروضة، وللطائي اربع نقاط، اما الروضة فما زال يرزح تحت وطاة الخسائر المتتالية وان كان وضع الروضة قد بدأ جيدا نوعا ما اثر اداء الفريق الجيد في مباراته السابقة امام النصر، الا انه لا يتوقع ان يكسب الروضة اية نقطة من مباراة اليوم في حائل.

دعوة منتخب الطائرة للعب في الاتحاد السوفيتي

استعرض اتحاد الكرة الطائرة في اجتماعه الاخير موضوع اللاعب عبدالكريم جاولي من النادي العربي واللاعب خالد البحوه من نادي كاظمة وتخلفهما عن الانضمام الى المنتخب الوطني للشباب في عدة بطولات شارك بها، وبعد المناقشة تقرر تاجيل البت في هذا الموضوع لحين تقديم التقارير الخاصة بهذه البطولات الى مجلس الادارة.

● اطلع الاتحاد على كتاب السفارة السوفيتية بالكويت والمتضمن دعوة المنتخب الوطني الكويتي لزيارة الاتحاد السوفيتي خلال شهر اكتوبر المقبل في اطار التبادل الرياضي بين البلدين، وقد تقرر الموافقة المبدئية على هذه الدعوة بعد اخذ موافقة وزارة الشؤون الاجتماعية والعمل.

● الموافقة على طلب الاتحاد السعودي بزكية الدكتور صالح احمد بن ناصر رئيس الاتحاد السعودي للكرة الطائرة لعضوية الاتحاد الدولي للعبة خلال اجتماعات جمعيته العمومية في سيئول.

اوسير يواصل تصدره لدوري فرنسا

باريس - أ ف ب - واصل أوسير تصدره لبطولة فرنسا في كرة القدم بعد فوزه في الاسبوع الحادي عشر على ليل بهدف وحيد سجله مونتشوك في الدقيقة ٧٠ التي حضرها ١١ الف متفرج.

وبقي الفارق بين أوسير وبين منافسه المباشر باري سنسان جرمان نقطة واحدة بعد فوز الاخير على نولوز ١/٢ أمام ١٥١٢٤ متفرجا، سجل لسان جرمان اليوغوسلافي سوزيتش والارجنتيني كالديرون ولتولوز بافون.

كما احتفظ مرسيليا وبوردو بالمركزين الثالث والرابع اثر تعادلهما صفر/صفر في بوردو أمام ٣٠ الف متفرج في مباراة سنحت خلالها فرص عدة للفريق المضيف وتنافس الانكليزي كلايف الن والبلجيكي انزو شيفو وجان مارك فيريرى على اهدارها، وفي المقابل سنحت لمرسيليا فرصتان في الشوط الثاني أهدرهما سوزيه وفيركرويس.

وتعادل موناكو حامل اللقب في أرضه مع نيس ١/١ أمام ١٧ الف متفرج وسجل للاول الانكليزي غلين هودل في الدقيقة ١٦ وللثاني دانيال براغو في الدقيقة ٢٩ من ركلة جزاء.

وسجلت ٦ تعادلات في ١٠ مباريات وبلغ عدد الاهداف ١٧ هدفا فقط. أما صدارة الهدافين فبقيت لمهاجم مرسيليا جان بيار بابان (٧ أهداف) مقابل ٦ لكل من لاعب بوردو الانكليزي كلايف الن ومهاجم سان جرمان دانيال زويرب.

وفي ما يلي النتائج الكاملة للمباريات:

كان وسانت اتيان ١/صفر، أوكسير وليل ١/صفر، بسان جرمان وتولوز ١/٢، موناكو ونيس ١/١، بوردو ومرسيليا صفر/صفر، كان وسوشو صفر/صفر، طولون ومونبلييه ١/١، لنس ولافال صفر/٢، متز وماترا راسينغ ١/١، نانت وستراسبورغ ٢/٢.

● ترتيب فرق الصدارة:
● أوسير ٢٣ نقطة من ١١ مباراة.
● سان جرمان ٢٣ من ١٠.
● مرسيليا ٢٠ من ١١.
● بوردو ١٩ من ١٠.
● نانت ١٩ من ١١.
● موناكو ٢٨ من ١١.

استراليا تهزم نيوزيلندا ١/صفر بتصفيات الشباب

سوفا - فيجي - ا.ب - فاز منتخب استراليا ١/صفر على منتخب نيوزيلندا ليحرز المركز الاول في بطولة مجموعة اوقيانوسيا في تصفيات بطولة كاس العالم لكرة القدم للشباب، وقد تاهل المنتخبان لنهائي تصفيات منطقة اسيا واوقيانوسيا التي يصعد منها فريق واحد فقط للادوار النهائية التي ستقام بالمملكة العربية السعودية خلال فبراير المقبل.

تأجيل افتتاح البطولة العربية لليد للاربعاء

تونس - ق.ن.ا - قررت اللجنة المنظمة للبطولة العربية الثانية عشرة لكرة اليد تاجيل موعد افتتاح هذه البطولة الذي كان مقررا يوم غد الثلاثاء الى يوم الاربعاء المقبل.

ويذكر ان هذه الدورة العربية التي ينظمها الاتحاد العربي لكرة اليد بالتعاون مع وزارة الشباب والرياضة التونسية ستشارك فيها فرق كل من نادي الريان القطري واهلي جدة السعودي ونادي الرشيد العراقي ومولودية وهران الجزائري ونادي الصليبخات الكويتي والنادي الاهلي الاماراتي ونادي بورسعيد المصري واهل بنغازي الليبي والنادي العربي الاردني ونادي غزة الفلسطيني والنادي الافريقي التونسي.

الفيضانات تلغي زيارة رحلة ارشاد لسيئول

دكا - ا.ف.ب - اعلن وزير الاعلام في بنغلادش ان الرئيس حسين محمد ارشاد قرر الغاء الزيارة التي كان يعتزم القيام بها الى سيئول لحضور افتتاح الالعاب الاولمبية وذلك بسبب كارثة الفيضانات التي لحقت ببنغلادش.

وكان من المفترض ان يتوجه ارشاد الى سيئول يوم الخميس المقبل لحضور احتفالات الافتتاح والمباريات الاولى التي ستجرى في دورة الالعاب الاولمبية الرابعة والعشرين.

يذكر ان الفيضانات التي تعاني منها بنغلادش حاليا ادت حتى الان الى مصرع ٦٠٠ شخص وتشريد ٢٩ مليونا.

الاتحاد السوفيتي يهزم اليابان وديا بالقدم

توكوشيما - اليابان - ا.ف.ب - فاز منتخب الاتحاد السوفيتي الاولمبي لكرة القدم على منتخب اليابان ٦/صفر الشوط الاول ٢/صفر في المباراة الودية التي اقيمت امس في توكوشيما في اطار استعدادات المنتخب السوفيتي لدورة الالعاب الاولمبية في سيئول.

تصدرها شركة دار «القبس» للصحافة والطباعة والنشر، الكويت، الشويخ، ص.ب (٢١٨٠٠) الرمز البريدي: (13078) شارع الصحافة، العنوان البرقي: القبس، تلكس: ٢٣٣٧٠
القبس
الهاتف: ٤/٤٨١٢٨١٩/٢٢ خماسي - التحرير: ٤٨١٢٨٢٣ - الاشتراكات: ٤٨١٦٤٦٠ - الاعلان: ٤٨١٢٨١٨ و٤٨٣٤٣١٠/١١ - المطابع التجارية: ٤٨١٨٧٩٨

على المدفعة الاخيرة

قراءة في صحافة هذا الزمن

صحافة .. جرائد .. مجلات .. نشرات صحفية .. انه عالم الصحافة بكل ضجيجه وعجيجه ومطابعه وآلاته ومحرريه وموزعيه واعلاناته. لقد اصبحت الصحافة من المؤسسات التي لا يستغني عنها الناس. فحتى اليوم لم تتمكن وسائل الاعلام الاخرى ان تنهي وجود الصحيفة اليومية او المجلة الاسبوعية او تقضي على اهميتها. ان الصحافة هنا لتبقى ولزمن طويل في المستقبل المنظور.

ولكن تعالوا لنقف وقفة ليست بالهينة تجاه «صاحبة الجلالة - الصحافة» .. لنقف وقفة نقدية او تحليلية تجاه صحافة هذه السنوات في بلداننا. ولندع جانبا النشاط الاخباري المحض.

لنتساءل عن القيم التي تحملها الصحافة والتي تنقلها الى القارىء بصورة مباشرة أو غير ذلك. القيم - في رأينا المتواضع - هي المبحث الرئيسي الذي يمكن من خلاله قياس ايجابية اي نشاط صحفي فيما يتعلق بفائدة هذا النشاط في خلق ذهنية متفتحة ووعي يفيد القارىء الفائدة التي تدعي معظم الصحف انها تقدمها له. ونضع هنا هذه التساؤلات التي لا بد منها لسبر اغوار منطلقات الصحافة:

- هل تزرع الصحافة في ذهنية القارىء مبدأ «امانة النقل» وما يترتب عليه هذا المبدأ من نتائج في ايصال المعلومة؟
- هل تغرس الصحافة مبدأ «الحيادية» في طرح المواضيع والافكار؟
- هل تصر الصحافة - ولو في معظم الاحيان - على «الجودة» في اختيار اهمية المواضيع ومستويات الكتابة؟!
- هل تزرع الوسيلة الصحفية - جريدة او مجلة - في كتابها قيمة الاعتراف بالخطأ والاعتذار والتدارك ام انها تكرس قيمة «المكابرة» والتبريرات الملتوية سواء فيما يتعلق بمواقف الصحيفة نفسها او مواقف كتابها ومحرريها بصورة فردية؟!
- هل تفتح معظم الصحف صفحاتها للنقد وحرية الرأي في حدود القوانين واللوائح واخلاقيات المهنة، ام ان الصحيفة تنصب من نفسها «رقيبا» ينافس الرقابة الرسمية

- ما مدى ارتباط «حرية الكلمة» باهتمامات او مصلحة صاحب الصحيفة او اصحابها، والى اي مدى تتقبل الصحيفة، ومن يملكها، افكارا موضوعية وان تباينت وتعارضت هذه الافكار مع «الرأي الخاص» لصاحب «الجورنال»!

ان الاجابة على كل او معظم تلك التساؤلات تعطي ولا شك مؤشرات الى ما يمكن ان تزرعه الصحافة من قيم في ذهنية القارىء، فتأخذ به - من ناحية - الى بر الامان، او - من ناحية اخرى - الى مزيد من تزييف الوعي.

عبدالرحمن النجار

فرشاة اسنان نابليون بالمزاد

ميونيخ - أ ف ب - فرشاة الاسنان التي استخدمها الامبراطور نابليون لاول ستعرض في المزاد العلني في مدينة ميونيخ الالمانية. اما السعر المبدئي فهو ١٦٣,٢٠٠ فرنكا فرنسيا (حوالي ٣٠ الف دولار). والفرشاة تملكها عائلة ضابط انكليزي عثر عليها في العام ١٨١٥ بعد معركة واترلو التي شهدت اول هزيمة عسكرية لنابليون.

المعهد الوطني
THE NATIONAL INSTITUTE
أختي الطالبة .. أخي الطالب .. عزيزي ولي الأمر
نحن نتمارين معك مباشرة .. دون وسيط
أعمارنا من أجلك فراغا صافيا للبنات
مرعب بكم جميعا .. للدورات التالية :
* دراسات الكمبيوتر (لجميع فروعها وتخصصاتها)
* السكرتارية التنفيذية
* الدراسات التجارية
* الطباعة والتلكس
* التحضير للتوفل TOEFL
* اللغة الانجليزية والفرنسية - مستويات ومستويات متقدمة
* صبيحات وحجز تذاكر طيران
* فن التفصيل والخياطة (للآنسات والسيدات فقط)
دورات صباحية - أيام مناسبة للبنات
دورات مسائية - أجهزة حديثة ومتطورة
الدراسات التجارية - أساتذة متخصصون
السالمية - عمومي

الحواس السبع

مقابلة وتعليق

في عددها الاخير نشرت مجلة «المعلم» التي تصدرها جمعية المعلمين الكويتية مقابلة مع وكيل وزارة التربية عبدالرحمن الخضري.. وبمناسبة العام الدراسي الجديد فان لنا بعض الملاحظات والتعليق على ما ورد في المقابلة المذكورة.. ونرجو ان يتسع صدر الوكيل ووزارة التربية لهذه الملاحظات وذلك لاننا نأتمنها على اغلى ما نملك... ابنائنا.. اكبادنا التي تمشي على الارض.

فبخصوص تكويت الهيئة التدريسية اورد السيد الوكيل في مقابلته احصائيات معقولة ومقبولة عن المدرسين والمدرسات الكويتيين في مرحلتي رياض الاطفال والابتدائية.. ولكنه لم يذكر.. أو انه تجنب ذكر نسبتهم في المرحلتين المتوسطة والثانوية.. ويبدو.. والعلم عند الله.. ان النسبة غير مشجعة.. والا لكان استعان بها السيد الوكيل كما استعان بغيرها !

واما بخصوص التغذية فلا تعليق على استمرارية التغذية من الوزارة في رياض الاطفال... ولكن (نظم) التغذية في بقية المراحل مختلفة.. وغير موحدة.. فثانويات المقررات يتمتعون بخدمات (الكافتيريا) التي تقدم الشاي والعصير، وبعض الوجبات الخفيفة.. وهذا النظام هو احد الاسباب التي تدعو بعض الطلاب والطالبات للالتحاق بالمقررات !.. اما نظام التغذية المتبع في المدارس الابتدائية والمتوسطة فليس كما ذكر الوكيل بان الوجبات تعد من قبل شركات تغذية معتمدة داخل المدارس نفسها.. بل وجبات تجلبها بعض المطاعم وشركات التغذية.. وقد يكون حديث السيد الوكيل مقتصرا على ما يجب ان يكون..

اما نظام التغذية الثالث فهو السائد في الثانويات غير ثانويات المقررات.. حيث تحولت مباني المطاعم في هذه المدارس الى اماكن للحفلات.. والامتحانات والاطباق الخيرية.. ومغلقة فيما عدا ذلك !

واما بخصوص عدد الحصص.. اليوم الدراسي فنرى ان واقعهما يشكل ظلما لطلابنا.. وطالباتنا ومدرسيهم.. وهو واقع يعكس الجمود في تفكيرنا التربوي... فمن المبادىء والنظم المعمول بها في كثير من الدول المتقدمة وشبه المتقدمة..

والتي لا تترك وزارة التربية مناسبة الا وتستشهد باقتدائها بتجاربها (الرائدة).. من هذه النظم ان عدد الحصص في المرحلة الابتدائية لا يزيد عن خمس حصص.. ولا تزيد الحصة عن ٣٥ دقيقة.. وفي المراحل المتوسطة والثانوية لا يزيد عدد الحصص عن ست ولا يزيد وقت الحصة عن اربعين دقيقة بينما يرهق طلبتنا والاساتذة بست حصص في الابتدائية.. ووقت الحصة اربعون دقيقة.. وفي المتوسطة والثانوية سبع حصص ووقت الحصة ٤٥ دقيقة فلماذا كل هذا العذاب؟!.. وهل تحتمل طاقة الطلبة في مراحلهم المختلفة كل هذا العناء؟!

هذا عدا الكتب التي تثقل كاهل المدرس والطالب.. فكثير من طلبة السنة الاولى الابتدائية لا يستطيعون حمل كتبهم بانفسهم.. ويحتاجون الى من يعاونهم في ذلك،، وهذه من سخريات القدر !!

ان طلبتنا في حاجة لمزيد من الوقت للمذاكرة.. والقراءة والترفيه.. وكذلك مدرسيهم والمدرسات فهل من مجيب ؟!

واما بخصوص حراسة المدارس.. وشركات الحراسة فالامر انكى وامر.. وبهذا الشان قال السيد الوكيل (هناك دراسة تجريها الوزارة لامكانية تكليف شركات متخصصة لحراسة المدارس وسنتبع ما نراه مناسبا مع المصلحة العامة وسياسة الدولة في ترشيد الانفاق).

ويفهم من هذه الفقرة لغير المطلع بان الوزارة ما زالت تدرس الموضوع.. ولكنها حريصة على المصلحة العامة وترشيد الانفاق .. فتعالوا نر اعلان نشرته احدى شركات الحراسة تشكر فيه وزير التربية وجميع المسؤولين على تجديد الثقة بخدماتها وجاء في الاعلان (ونحن اذ نشكر المسؤولين في الوزارة على الثقة التي اولونا اياها بتجديد تكليفنا بحراسة المدارس والمرافق والمباني الرئيسية للوزارة والتي يربو عددها على ٧٠ مبنى...)

والحديث عن وزارة التربية ذو شجون.. وهو حديث يبدأ فلا ينتهي.. ونرجو ان يكون تفرغ الوزير لوزارة التربية ما يعينه على النظر في مجمل اوضاعنا التربوية والتعليمية !!

مطلق مساعد العجمي

غير معقول

ان يشتكي معظم الطلاب في مدارس الكويت من عدم توفر المياه الباردة في هذا الجو الحار مع استمتاع الهيئة التدريسية والادارية بها.

مسؤولية المحافظة على المنشآت العامة

بقلم : بدر سعود البدر

قامت الجهات الحكومية مؤخرا، سواء أكانت وزارات ام ادارات، بالتعاون على اعادة بناء الارصفة وتبليطها على احدث الطرق العلمية والعملية... مما كان لها اكبر الاثر في اعطاء صورة جمالية..

وبالتالي فانه من المتوجب على جميع الافراد اثناء استخدامهم لهذه الارصفة الجديدة المحافظة عليها.. سواء كان ذلك بالاستخدام العادي للسير عليها او بالامتناع عن استغلالها كاساس لوقف المركبات... مما يلقي على الجهات المسؤولة كل في ما يخصها مسؤولية توقيع اقصى العقوبات المتوفرة بحق من يسبب او يوقع اي تخريب لهذه المنشآت وبالتالي فإن النتيجة ستكون معاقبة المسيء والمحافظة على الواجهة الجمالية لهذه الارصفة لاستغلالها على افضل وجه، مضافا لذلك المحافظة على الاموال العامة من الاعتداء واساءة استغلالها.

نداء

الى شركة البترول الوطنية بانشاء محطة بنزين جديدة للصيادين في الدوحة تفاديا لحادث محطة بنزين الشويخ الذي وقع منذ ايام.

وزارة الاشغال تعقب على «نداء»

جاءنا من وزارة الاشغال العامة ما يلي :

بالاشارة الى ما ورد في جريدتكم الغراء بعددها رقم (٥٨٥٩) بتاريخ ١٩٨٨/٩/٤ صفحة رقم (٢٤) تحت عنوان «نداء».

نحيطكم علما بان الاشارات واللوحات الارشادية والتحذيرية المقترحة للطرق الخارجية ماخوذة بعين الاعتبار وسوف يتم تنفيذها حسب البرنامج التالي :

١ - من تاريخ ١١/١٥ - ٨٨/١٢/١٤ تركيب اشارات طريق العبدلي.

٢ - من تاريخ ٨٨/١٢/١٥ - ٨٩/١/١٤ تركيب اشارات طريق السالمي.

٣ - من تاريخ ٨٩/١/١٥ - ٨٩/٢/١٤ تركيب اشارات طريق النويصيب.

ودمتم...

مراقب العلاقات العامة

اشارات المرور

- تاثرة شرقت نقل كتابة الى مدرستها لان اسمها لم يعجبها.

* * *

- دولة عربية خليجية منعت دخول ٢٤ مجلة تصدر في الخارج بسبب تدني مستواها المهني والاخلاقي.

* * *

- فئة من الناس بانتظار قرار وزاري لتحديد مصيرها وعلى اي اساس سيتم التعامل معها.

دردشة القبس

اتمنى من وزارة الداخلية ان تنهي والى الابد مشكلة استمارة التعليم التي صارت لغير الكويتي ابعد من «نجوم الظهر» وارجو من وزير الداخلية الشيخ سالم الصباح ان يضع حدا نهائيا لمعاناة الالاف من طالبي الاستمارة الذين يلهثون ويركضون وراء الواسطة للحصول على «التوقيع»...

السيارة ضرورة لا غنى عنها لكل شخص واذا كانت الوزارة لديها العذر في السابق للتشدد في منح الاستمارة بسبب مستوى مدارس التعليم المتدني... فان الوضع مختلف الان...

والوزارة تملك من الوسائل ما يضمن بان الحاصل على الاستمارة شخص مؤهل من جميع النواحي لقيادة السيارة...

انني اعرف الكثير من الناس يحلمون باستمارة القيادة لانهم فعلا في حاجة اليها... وليس هناك اي مبرر لاقفال باب الاستمارة بالصورة الحالية خاصة وان الوزارة تملك ان تضع قيودا صارمة ومتشددة على المخالفين... ولا يهم بعد ذلك ان كان كويتيا او غير كويتي فالمهم ان يطبق القانون على الجميع، فحوادث المرور لا تعرف الجنسية او الاسم او المركز...

بو خالد

المركز الكويتي لدراسات الكمبيوتر
١١ سنة من التخصص في تعليم الكمبيوتر
يعلن
لخريجي الثانوية علمي وادبي
عن بدء التسجيل لعام ٨٨/٨٩
لـــدورة
علـــوم الكمبيوتر
تبدأ الدراسة بتاريخ ٨٨/١٠/١
تتضمن الدورة ٧٦٨ ساعة دراسية عملية ونظرية بالاضافة إلى التدريب العملي المفتوح وتشمل المواد التالية :

١ - ادخال البيانات IDM	٧ - مراقبة البيانات
٢ - ادخال البيانات CMC	٨ - تشغيل الكومبيوتر
٣ - أساسيات علم الكومبيوتر	٩ - مشروع التشغيل
٤ - البرمجة بلغة BASIC	١٠ - البرمجة بلغة COBOL
٥ - اللغة الانجليزية للكومبيوتر	١١ - مشروع برمجة COBOL
٦ - انظمة الكومبيوتر التطبيقية	١٢ - تطبيقات الكومبيوتر الشخصي

- يمكن دراسة الدورة بنظام كامل او جزئي
- يمكن دراسة اكثر من مادة بالتزامن
- الشهادة وكشوف علامات المستند لرسالة
- يوجد كمبيوتر مخصص لكل طالب بواقع ٢ طالب
- يوجد مكتبة علمية للكمبيوتر تحتوي على المراجع الحديثة
- دورات مسائية لجميع المناطق
الأحمدي - الفحيحيل

لخريجات الثانوية العامة
التسجيل الآن في
دورة السكرتاريا
٦ شهور - دوام صباحي
بداية الدورة : ٢٤ سبتمبر ١٩٨٨

مواد الدورة	SUBJECTS
• طباعة عربي / انجليزي	• Arabic & English Typing
• أعمال مكتبية	• Office Practice
• مراسلات تجارية باللغة الانجليزية	• Business Correspondense
• معالجة الكلمات	• Word Processing
• كمبيوتر	• Computing
• تلكس	• Telex
• مسك الدفاتر	• Book-Keeping
• الاختزال (اختياري)	• Shorthand (Optional)

بامكانية الطالبات تقديم امتحانات مهارات المعلمة
(١) أجهزة طابعة الكترونية
(٢) جهاز كمبيوتر لكل طالبة .
(٣) المواصلات متوفرة لجميع المناطق
في
معهد التحصيل الشخصي
هاتف : ٢٩١٨٧٨٠ / ٢٩١٧٣٧٠
و
معهد الكويت الشخصي
هاتف : ٤٧١٢٩٢٤ / ٤٧١٢٩٨٣
مؤسسة التعليم الأهلي ش.م.ك
Institute for Private Education W.L.L.

«فشة خلق» كلفت غاليا

شيكاغو - أ ف ب - سائق اميركي يعاني من ارتجاج في الدماغ بعد ان غربه شرطيان في شيكاغو والقيا به من اعلى السلم ربح دعوى اقامها ضد الدولة الاميركية وسيتلقى مبلغ ٣,٥ ملايين دولار. وهذا المبلغ هو نتيجة اتفاق عبدي بين محامي المدينة من جهة ومحامي الضحية.

القبس
الاثنين ١٩٨٨/٩/١٢ م
Monday, 12/9/1988
العدد ٥٨٦٧ - No. 5867
طبع من عدد اليوم الاثنين
١١٣٢٣٧ نسخة
مؤسسة التحقيق من الانتشار
A.B.C.

بالتعاون مع معهد النجاح الأهلي
يدعو
الطلاب والطالبات الراغبين في الالتحاق بدورات المعهد التالية :
١ - علوم الكمبيوتر
٢ - السكرتارية التنفيذية
٣ - هندسة الديكور
٤ - العلوم الفندقية
٥ - العلوم المصرفية
٦ - الطباعة